

MASARYKOVA UNIVERZITA V BRNĚ



VÝROČNÍ ZPRÁVA O ČINNOSTI ZA ROK 2002

Česká republika,
leden 2003

OBSAH

ÚVODNÍ SLOVO	3
REKTORÁT	5
SPRÁVNÍ RADA	6
VĚDECKÁ RADA	7
AKADEMICKÝ SENÁT	9
VÝZKUM, VÝVOJ A ROZVOJ	11
STUDIJNÍ A PEDAGOGICKÁ ČINNOST	31
OBLAST SOCIÁLNÍ PÉČE O STUDENTY A EDIČNÍ ČINNOST	39
VYDAVATELSTVÍ	49
ÚTVAR VNĚJŠÍCH VZTAHŮ	50
HOSPODAŘENÍ A VNITŘNÍ SPRÁVA	51
ČINNOST AKADEMICKÉHO SENÁTU	61
CENTRUM ZAHRANIČNÍCH STUDIÍ	61
ARCHIV	64
CENTRUM PRO DALŠÍ VZDĚLÁVÁNÍ	65
CENTRUM JAZYKOVÉHO VZDĚLÁVÁNÍ	66
ÚSTAV VÝPOČETNÍ TECHNIKY	67
MEZINÁRODNÍ POLITOLOGICKÝ ÚSTAV	70
ÚSTAV STRATEGICKÝCH STUDIÍ	71
VÝZKUMNÉ CENTRUM	71
REGIONÁLNÍHO ROZVOJE	71
INFORMAČNÍ SYSTÉM	72
POSKYTOVÁNÍ INFORMACÍ PODLE ZÁKONA Č. 106/1999 SB.	75

Masarykova univerzita předkládá ve své výroční zprávě veřejnosti základní kvantitativní a kvalitativní údaje o činnosti v roce 2002 i jejich srovnání v desetileté řadě vývoje těchto parametrů.

Masarykova univerzita prokazuje schopnost dynamického vývoje v parametrech počtu vzdělávaných studentů na všech stupních vysokoškolského studia. Výzkumná činnost je charakterizována dobrou účastí doktorských studentů a spoluprací s dalšími výzkumnými institucemi v České republice i v zahraničí. Univerzita svou činností a realizovanými změnami přispívá k naplňování kréda o potřebě pevného propojení výzkumné a vzdělávací činnosti, kdy na světově srovnatelné úrovni tyto dvě oblasti činnosti od sebe nelze oddělit. Rozpracovávání strukturovaného studia ve smyslu Boloňské deklarace směřuje k upevnování pozice výzkumné univerzity zejména s ohledem na doktorská a magisterská studia, a současně s tím vzdělávací instituce, která zodpovědně reaguje na potřebu kvalitního široce dostupného vzdělání na bakalářské úrovni.

Rok 2002 byl pro Masarykovu univerzitu přelomovým, protože se podařilo zahájit projekt modernizace univerzity, jehož výsledkem bude realizace Univerzitního kampusu v Bohunicích a následné zlepšení podmínek pro

přírodovědné a medicínské obory v kampusu a společenskovední disciplíny v historických budovách univerzity. Výroční zpráva o činnosti MU za rok 2002 je v této souvislosti i dokladem o plnění dlouhodobých cílů univerzity směřujících k využití této investice i prokázání schopnosti ji efektivně zužitkovat v zájmu základního poslání univerzity, kterou je péče o rozvoj vysokoškolské vzdělanosti a vědění v pěstovaných disciplínách.

Masarykova univerzita svou činností prokazuje schopnost působit jako špičková instituce s vysokou mírou relevance své činnosti pro rozvoj kvalifikace obyvatel i produkce kvalitního výzkumu a pro zlepšování konkurenceschopného prostředí v České republice směrem ke znalostní společnosti.

*Jiří Zlatuška,
rektor*

ORGANIZAČNÍ SCHÉMA

ROK 2002

Rektorát

Fakulty

Právnická fakulta

Lékařská fakulta

Přírodovědecká fakulta

Filozofická fakulta

Pedagogická fakulta

Ekonomicko-správní
fakulta

Fakulta informatiky

Fakulta sociálních studií

Fakulta sportovních studií

Vysokoškolské ústavy

Mezinárodní
politologický ústav

Ústav strategických studií

Ústav výpočetní techniky

Jiná pracoviště

Archiv

Centrum
jazykového vzdělávání

Centrum
pro další vzdělávání

Centrum
zahraničních studií

Centrum
pro regionální rozvoj

Celouniverzitní servisní pracoviště

Správa kolejí a menz

Vydavatelství

Kontakt

Žerotínovo nám. 9, 601 77 Brno

Tel.: 542 128 111

info@rect.muni.cz

<http://www.muni.cz>



Prof. RNDr. Jiří Zlatuška, CSc.,

rektor

Prof. RNDr. Eduard Schmidt, CSc.,

prorektor pro výzkum a vývoj

Prof. MUDr. Zuzana Brázdová, DrSc.,

prorektorka pro studium

Doc. JUDr. Zdeňka Gregorová, CSc.,

prorektorka pro záležitosti v oblasti sociální péče o studenty a ediční činnost

Ing. František Gale,

kvestor

Doc. PhDr. Lubomír Kostroň, M.A., CSc.,

předseda Akademického senátu

- František Derfler, herec, Národní divadlo Brno do 30. 4. 2002
- RNDr. Petr Duchoň, primátor statutárního města Brna
- Ing. Ondřej Felix, CSc., předseda představenstva, Český Telecom
- PhDr. Ivan Gabal, Gabal Analysis and Consulting
- Ing. Václav Hanke, CSc., ředitel Odboru programů výzkumu a vývoje, Ministerstvo školství, mládeže a tělovýchovy ČR
- Ing. František Hronek, ředitel Odboru politiky a výzkumu a její realizace, Ministerstvo školství, mládeže a tělovýchovy ČR
- Ing. Stanislav Juránek, hejtman Jihomoravského kraje
- Prof. RNDr. Ladislav Kováč, DrSc., profesor, Univerzita Komenského Bratislava do 3. 7. 2002
- Doc. MUDr. Jaroslava Moserová, DrSc., senátorka, Senát Parlamentu ČR
- JUDr. Otakar Motejl, veřejný ochránce práv
- Ing. Jaroslav Mráz, konzultant, ICZ, a.s. Praha
- Prof. MUDr. Peter Mráz, DrSc., prorektor, Univerzita Komenského Bratislava od 4. 7. 2002
- RNDr. Luděk Niedermayer, viceguvernér, Česká národní banka Praha
- Prof. Jan Sokol, Ph.D., CSc., děkan, Fakulta humanitních studií, Univerzita Karlova v Praze
- ThDr. et Ing. Lukáš Evžen Martinec, opat, Opatství Staré Brno řádu sv. Augustina od 1. 5. 2002
- Doc. Ing. Jiří Volf, CSc., náměstek ministra, Ministerstvo financí ČR
- JUDr. Eliška Wagnerová, Ph.D., místopředsedkyně Ústavního soudu ČR

Interní členové:

- prof. JUDr. Josef Bejček, CSc. Právnická fakulta
- prof. Ing. Ladislav Blažek, CSc. Ekonomicko-správní fakulta
- prof. MUDr. Zuzana Brázdová, DrSc. Lékařská fakulta
- prof. MUDr. Rostislav Brzobohatý, CSc. Přírodovědecká fakulta
- doc. PhDr. Petr Fiala, Ph.D. Fakulta sociálních studií
- prof. MUDr. Bohumil Fišer, CSc. Lékařská fakulta
- prof. PhDr. Jiří Fukač, CSc. Filozofická fakulta
- doc. JUDr. Zdeňka Gregorová, CSc. Právnická fakulta
- prof. RNDr. Jozef Gruska, DrSc. Fakulta informatiky
- prof. RNDr. Josef Humlíček, CSc. Přírodovědecká fakulta
- prof. PhDr. Jiří Kroupa, CSc. Filozofická fakulta
- prof. RNDr. Hana Librová, CSc. Fakulta sociálních studií
- prof. MUDr. Jindřich Lokaj, CSc. Lékařská fakulta
- doc. RNDr. Luděk Matyska, CSc. Fakulta informatiky
- prof. PhDr. Ivo Možný, CSc. Fakulta sociálních studií
- doc. PaedDr. Vladislav Mužík, CSc. Pedagogická fakulta
- prof. PhDr. Jana Nechutová, CSc. Filozofická fakulta
- prof. Ing. Pavel Ondrčka, CSc. Ekonomicko-správní fakulta
- PhDr. Jan Pavlík Filozofická fakulta
- prof. MUDr. Ivan Rektor, CSc. Lékařská fakulta
- prof. RNDr. Jiří Rosický, DrSc. Přírodovědecká fakulta
- prof. RNDr. Eduard Schmidt, CSc. Přírodovědecká fakulta
- prof. MUDr. Jarmila Siegelová, DrSc. Lékařská fakulta
- prof. RNDr. Vladimír Sklenář, DrSc. Přírodovědecká fakulta
- doc. Ing. Antonín Slaný, CSc. Ekonomicko-správní fakulta
- prof. RNDr. Jan Slovák, DrSc. Přírodovědecká fakulta
- doc. JUDr. Jan Svatoň, CSc. Právnická fakulta
- prof. PhDr. Rudolf Šrámek, CSc. Pedagogická fakulta
- prof. MUDr. Jiří Vácha, DrSc. Lékařská fakulta
- prof. MUDr. Jiří Vorlíček, CSc. Lékařská fakulta
- prof. RNDr. Jiří Zlatuška, CSc. Fakulta informatiky

Externí členové:

- prof. MUDr. Michal Anděl, CSc. Univerzita Karlova v Praze
- PhDr. Ondřej Hausenblas, CSc. Univerzita Karlova v Praze
- doc. Ing. Ivan M. Havel, CSc., Ph.D. Univerzita Karlova v Praze
- prof. JUDr. Pavel Holländer, DrSc. Ústavní soud ČR
- PhDr. Jana Horváthová Muzeum rómské kultury
- prof. RNDr. Václav Hořejší, CSc. Akademie věd ČR
- p.g. Petr Jakeš Univerzita Karlova v Praze
- doc. RNDr. Helena Illnerová, DrSc. Akademie věd ČR
- RNDr. Stanislav Kozubek, DrSc. Akademie věd ČR
- prof. RNDr. Miroslav Liška, DrSc. Vysoké učení technické v Brně
- doc. RNDr. Petr Kolář, CSc. Univerzita Karlova v Praze
- prof. MUDr. et PhDr. Jana Mačáková, CSc. Univerzita Palackého v Olomouci
- prof. Ing. Oldřich Pytela, DrSc. Univerzita Pardubice v Pardubicích
- prof. RNDr. Jaroslav Smítal, DrSc. Slezská univerzita v Opavě
- prof. Jan Sokol, Ph.D., CSc. Univerzita Karlova v Praze
- prof. RNDr. Vladimír Souček, DrSc. Univerzita Karlova v Praze
- Dr.h.c. prof. Ing. Juraj Stern., CSc. Ekonomická univerzita v Bratislavě
- prof. RNDr. Václav Suchý, DrSc. Veterinární a farmaceutická univerzita v Brně

- prof. Ing. František Turnovec, CSc. Univerzita Karlova v Praze
- prof. Ing. Jiří Witzany, DrSc. České vysoké učení technické v Praze

K 30. září 2002 rezignovala na členství ve vědecké radě prof. PhDr. Jana Nechutová.
Dne 22. listopadu 2002 zemřel prof. PhDr. Jiří Fukač, CSc.

Doc. PhDr. Lubomír Kostrůň, M.A., CSc., předseda

Doc. RNDr. Josef Janyška, CSc., místopředseda

Bc. Jiří Nantl, místopředseda

ZAMĚSTNANECKÁ KOMORA

PRÁVNICKÁ FAKULTA

JUDr. Irena Píchová, Dr.

Doc. JUDr. Michaela Židlická, Dr.

LÉKAŘSKÁ FAKULTA

prof. MUDr. Augustin Svoboda, CSc.

prof. MUDr. Jindřich Vomela, CSc.

prof. MUDr. Jan Wechsler, CSc.

PŘÍRODOVĚDECKÁ FAKULTA

RNDr. Milan Alberti, CSc.

doc. RNDr. Josef Janyška, CSc.

RNDr. Miroslav Kolář, CSc.

FILOZOFICKÁ FAKULTA

doc. PhDr. Michaela Horáková, CSc.

PhDr. Josef Dohnal, CSc., *resign. 7. října 2002*

Mgr. Michal Křístek, *resign. 27. května 2002*

PEDAGOGICKÁ FAKULTA

doc. PaedDr. Jiří Eliška

PaedDr. Eduard Hofmann, CSc.

doc. PhDr. Jaroslav Vaculík, CSc.

EKONOMICKO-SPRÁVNÍ FAKULTA

prof. Ing. Ladislav Blažek, CSc.

JUDr. Jindřiška Šedová, CSc.

PhDr. Jiří Winkler, Ph.D., *resign. 7. října 2002*

FAKULTA INFORMATIKY

doc. RNDr. Mojmír Křetínský, CSc.

doc. PhDr. Karel Pala, CSc.

RNDr. Tomáš Pitner, Ph.D.

FAKULTA SOCIÁLNÍCH STUDIÍ

doc. PhDr. Lubomír Kostrůň, M.A., CSc.

doc. PhDr. Jiří Pavelka, CSc.

PhDr. Martin Vaculík, Ph.D., *resign. 25. února 2002*

FAKULTA SPORTOVNÍCH STUDIÍ

doc. PhDr. Josef Pavlík, CSc., *od 7. října 2002*

PhDr. Aleš Sekot, CSc., *od 7. října 2002*

PaedDr. Věra Večeřová, *od 7. října 2002*

STUDENTSKÁ KOMORA

PRÁVNICKÁ FAKULTA

Luboš Jemelka

LÉKAŘSKÁ FAKULTA

Jitka Krčová

Karel Zitterbart

PŘÍRODOVĚDECKÁ FAKULTA

Erik Caha

Jan Mysliveček

FILOZOFICKÁ FAKULTA

Kateřina Haklová

Martin Klapetek, *reziqn. 7. října 2002*

Stanislav Bárta, *od 7. října 2002*

PEDAGOGICKÁ FAKULTA

Mgr. František Horňák

Kateřina Maurová

EKONOMICKO-SPRÁVNÍ FAKULTA

Ondřej Částek

FAKULTA INFORMATIKY

Petr Lidman

Jaromír Skřivan

FAKULTA SOCIÁLNÍCH STUDIÍ

Oldřich Krpec

Bc. Jiří Nantl

FAKULTA SPORTOVNÍCH STUDIÍ

Martin Ján, *od 7. října 2002*

Barbora Zuchová, *od 7. října 2002*

VĚDECKÁ RADA

Vědecká rada zasedala v roce 2002 celkem čtyřikrát. Její členové byli pravidelně informováni o stavu a činnosti Masarykovy univerzity, byly projednány návrhy na jmenování profesorem, jeden návrh na jmenování docentem, který vědecké radě předložil rektor podle § 72 odst. 11 Zákona č. 111/1998 Sb., návrhy na

udělení čestných vědeckých hodností, Velké zlaté medaile, zlatých a stříbrných medailí MU, návrhy na akreditaci doktorských studijních programů a akreditaci habilitačních a jmenovacích oborů profesorem. Vědecká rada projednala 25 návrhů na jmenování profesorem, z nichž doporučila 23:

- doc. MUDr. Ivana Drtílková, CSc., psychiatrie
- doc. MUDr. Pavel Dufek, CSc., Ortopedická klinika Nuestadt, chirurgie
- doc. JUDr. Karel Eliáš, CSc., Právnická fakulta ZU Plzeň, obchodní právo
- doc. PhDr. Petr Fiala, Ph.D., politologie
- doc. ThDr. et ThDr. Otakar Funda, Pedagogická fakulta UK Praha, filozofie
- doc. MUDr. Petr Gál, Ph.D., chirurgie
- doc. Mgr. Miloš Havelka, CSc., Sociologický ústav AV ČR, filozofie
- doc. MUDr. Hana Kubešová, CSc., vnitřní lékařství
- doc. MUDr. Jiří Mayer, CSc., vnitřní lékařství
- doc. RNDr. Jana Musilová, CSc., obecná fyzika a matematická fyzika
- doc. RNDr. Jan Nauš, CSc., Přírodovědecká fakulta UP Olomouc, biofyzika
- doc. PhDr. Evžen Neustupný, CSc., Fakulta humanitních studií ZU Plzeň, pravěká archeologie
- doc. MUDr. Aleš Rejthar, CSc., patologie
- doc. MUDr. Martin Riedel, CSc., Technická univerzita Mnichov, vnitřní lékařství
- doc. PhDr. Tomáš Sirovátka, CSc., sociální politika a sociální práce
- doc. MUDr. Jiří Smrčka, CSc., chirurgie
- doc. MUDr. Jindřich Špinar, CSc., vnitřní lékařství
- doc. JUDr. Ivo Telec, CSc., občanské právo
- doc. PhDr. Dalibor Tureček, CSc., Pedagogická fakulta JU České Budějovice, česká literatura
- doc. MUDr. Jiří Veselý, CSc., chirurgie
- doc. MUDr. Petr Wendsche, CSc., chirurgie
- doc. Ing. Pavel Zezula, CSc., informatika
- doc. MUDr. Jan Žaloudík, CSc., chirurgie

HABILITAČNÍ A JMENOVACÍ ŘÍZENÍ PROFESOREM

Tab. 1a – Jmenovací řízení profesorem uskutečněná v roce 2002

fakulta	celkem	z toho MU	prům. věk	rozptyl	zastaveno
LF	13	11	52,6	42–67	1
FF	4	0	57,8	45–69	0
PrF	2	1	45,0	43–47	0
FSS	2	2	45,0	38–52	0
PřF	3	2	53,3	52–54	1
FI	1	1	54,0	54	0
PdF	0	0	0,0	0	0
FSpS	0	0	0,0	0	0
ESF	0	0	0,0	0	0
MU	25	17	52,4	38–69	2

Tab. 1b – Habilitační řízení uskutečněná v roce 2002

fakulta	celkem	z toho MU	prům. věk	rozptyl
LF	14	10	45,6	35–49
FF	9	5	49,6	38–57
PrF	1	0	49	49
FSS	1	1	41	41
PřF	11	6	44,4	31–57
FI	1	1	28	28
PdF	3	2	47,3	40–55
FSpS	0	0	0	0
ESF	0	0	0	0
MU	40	25	45,8	28–57

Tab. 1c – Vývoj počtu habilitačních a jmenovacích řízení na MU

	1992	1993	1994	1995	1996	1997	1998	1999	2000	2001	2002
profesoři	25	19	19	16	18	13	18	11	30	22	25
docenti	53	74	52	55	62	57	69	46	42	24	40

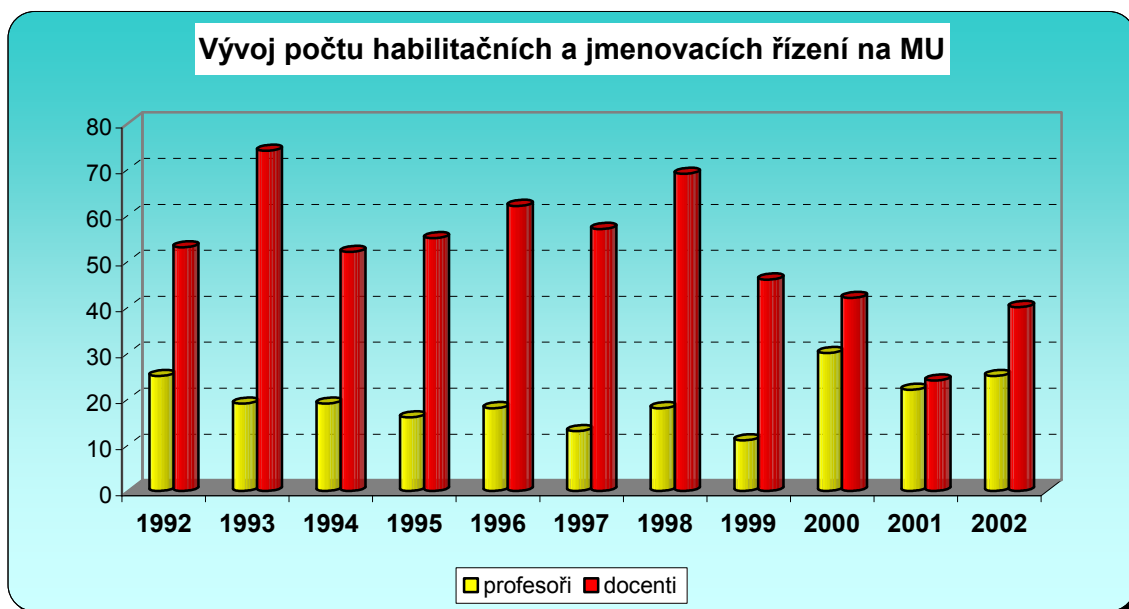

Tab. 1d – Průměrné přepočtené stavy akademických pracovníků za období od 1. 1. 2002 do 31. 12. 2002

fakulta	profesoři	docenti	odborný asistent	asistent	lektor	zahraniční lektor	vědecký pracovník	celkem	prof./ celkem (%)	doc./ celkem (%)
LF	45,2	65,5	109,1	44,3	1,5	0,0	1,1	266,7	17,0	24,6
FF	24,2	33,2	51,3	39,6	4,6	7,9	3,2	164,0	14,8	20,3
PrF	5,20	27,4	29,8	7,6	0,0	0,0	0,0	70,0	7,4	39,2
FSS	5,5	9,1	14,1	16,2	1,0	0,0	0,5	46,4	11,9	19,6
PřF	38,2	75,0	83,0	2,7	4,0	0,0	15,0	217,9	17,6	34,4
FI	5,6	11,0	11,7	4,9	1,6	0,0	5,9	40,8	13,8	26,9
PdF	7,0	45,5	51,0	57,6	12,7	2,5	0,0	176,4	4,0	25,8
FSpS	1,5	5,4	13,9	6,6	21,6	0,0	0,0	49,0	3,0	11,1
ESF	6,8	15,3	18,1	25,9	0,7	0,0	1,3	68,0	9,9	22,5
univ.prac.	0,00	2,1	6,3	22,2	16,5	2,0	0,0	49,2	0,0	4,3
MU	139,2	289,7	388,3	227,9	64,3	12,4	27,0	1148,3	12,2	25,3

Tab. 1e – Průměrný věk profesorů

fakulta	1995	1996	1997	1998	1999	2000	2001	2002
LF	62	62	62	61	60	59	59	59
FF	64	64	65	65	64	65	64	63
PrF	60	61	61	60	54	56	56	57
FSS	–	–	–	61	62	63	64	57
PřF	61	61	61	60	69	58	57	58
FI	60	61	62	63	63	63	64	65
PdF	65	64	64	65	65	65	63	62
FSpS	–	–	–	–	–	–	–	71
ESF	65	64	65	66	66	66	67	68
RMU	0	0	0	0	0	0	0	0
MU	62	63	63	62	61	61	60	61

Tab. 1f – Průměrný věk docentů

fakulta	1995	1996	1997	1998	1999	2000	2001	2002
LF	54	55	54	53	53	53	53	53
FF	54	54	52	53	52	51	50	50
PrF	47	47	48	48	49	50	50	51
FSS	–	–	–	46	46	48	48	50
PřF	51	52	53	53	53	52	52	52
FI	49	50	50	49	49	49	50	52
PdF	55	55	55	56	56	57	55	55
FSpS	–	–	–	–	–	–	–	55
ESF	54	55	54	55	56	57	56	56
RMU	50	51	52	53	54	55	56	56
MU	53	53	53	53	53	53	52	53

Tab. 1g – Průměrný věk odborných asistentů

fakulta	1995	1996	1997	1998	1999	2000	2001	2002
LF	42	43	43	43	42	41	44	43
FF	42	41	41	41	40	41	40	39
PrF	36	36	37	37	37	39	40	41
FSS	–	–	–	38	36	35	36	36
PřF	42	43	43	42	40	41	40	40
FI	37	37	38	39	38	39	39	40
PdF	43	43	43	44	44	44	48	47
FSpS	–	–	–	–	–	–	–	47
ESF	44	42	43	42	44	39	42	39
RMU	43	44	45	45	41	49	49	46
MU	42	42	42	42	41	41	42	43

Tab. 1h – Věková struktura akademických pracovníků

věk	akademičtí pracovníci					vědečtí pracovníci
	profesoři	docenti	odb. asist.	asistenti	lektori	
do 29 let	0	0	30	102	15	13
30 – 39 let	1	15	186	188	22	8
40 – 49 let	17	92	210	56	31	4
50 – 59 let	55	150	102	33	22	3
60 – 69 let	77	65	21	7	4	6
nad 70 let	27	4	0	1	0	3

Průměrný věk ve všech kategoriích se prakticky dlouhodobě nemění. Relativní počet habilitovaných pracovníků je 37,5 %, což je mírné zlepšení oproti roku

2001 (36,4 %), a patří na rozdíl od průměrného věku k parametrům, které je možné považovat za příznivé.

Tab. 1ch – Počet externích a interních pracovníků (fyzické a přepočtené počty)

pracovníci		akademičtí pracovníci					vědečtí pracovníci
		profesoři	docenti	odb. asist.	asistenti	lektori	
interní	fyzické osoby	177	326	550	317	93	37
	přepočtení	139,2	289,7	388,3	227,9	76,7	27,0
externí	fyzické osoby	154	371	555	–	104	–
	přepočtení	2,7	7,1	11,2	–	3,9	–

DOKTORSKÉ STUDIUM

Tab. 2a – Počet studentů doktorských studijních programů k 31. 10. 2002

fakulta	ČR			zahraniční			celkem			absolv.
	prez.	komb.	celkem	prez.	komb.	celkem	prez.	komb.	celkem	
LF	126	345	471	22	10	32	148	355	503	25
FF	147	457	604	8	20	28	155	477	632	40
PrF	11	82	93	2	4(1)	6(1)	13	86(1)	99(1)	7
FSS	73	68	141	6	5	11	79	73	152	7
PřF	345	212	557	22	6	28	367	218	585	65
FI	55	13	68	1(1)	1	2(1)	56(1)	14	70(1)	4
PdF	44	67	111	0	2(1)	2(1)	44	69(1)	113(1)	13
FSpS	24	20	44	1(1)	6(6)	7(7)	25(1)	26(6)	51(7)	1
ESF	53	57	110	8	6	14	61	63	124	3
MU	878	1321	2199	70(2)	60(8)	130(10)	948(2)	1381(8)	2329(10)	165

() z toho samoplátců

Tab. 2b – Vývoj počtu studentů a absolventů doktorského studia

	1993	1994	1995	1996	1997	1998	1999	2000	2001	2002
celkem	784	902	1 050	1 110	1 296	1 378	1 561	1 861	2 058	2 329
absolventi	2	31	51	84	84	108	106	128	125	165
% prezenč.	19	18	18	26	31	36	35	37	39	41

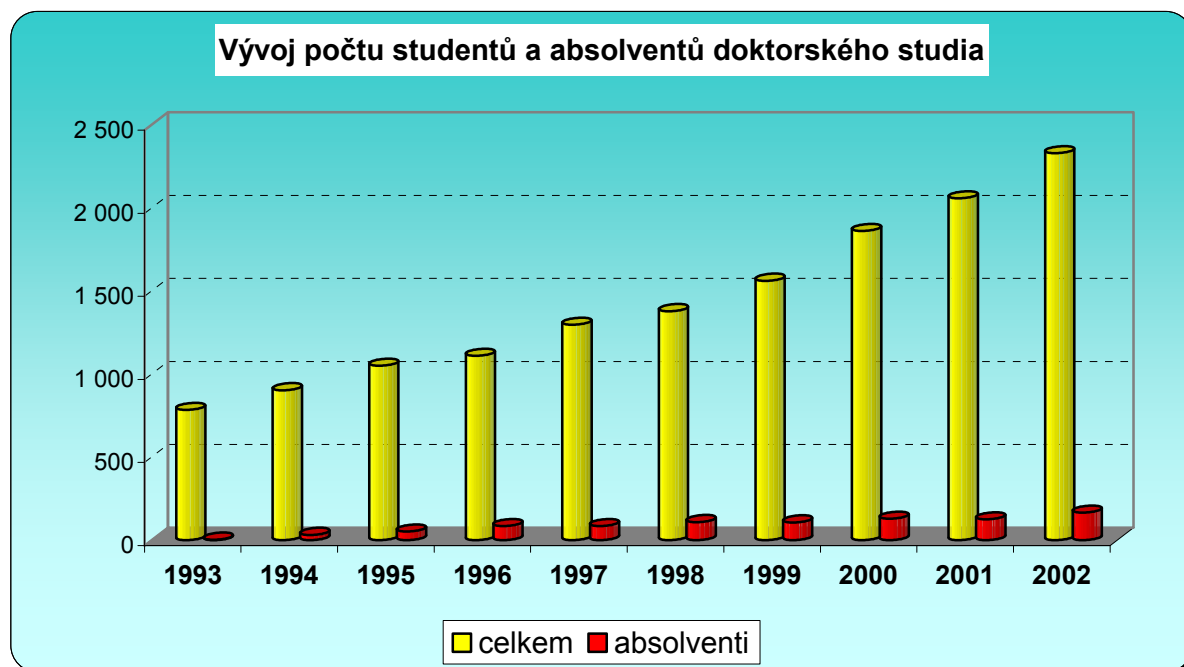

VÝZKUM A VÝVOJ

Projekty výzkumu a vývoje

Tab. 3a – Počty účelových projektů MŠMT výzkumu a vývoje řešených v roce 2002

fakulta	LN	LA	LI	LP	ME	OC	celkem
LF	0	0	1	0	1	1	3
FF	0	0	2	0	0	0	2
PrF	0	0	0	0	0	0	0
FSS	1	0	0	0	1	0	2
PřF	1	1	0	0	8	4	14
FI	0	1	1	0	0	0	2
PdF	0	0	0	1	0	0	1
FSpS	0	0	0	0	0	0	0
ESF	0	0	0	0	0	0	0
ÚVT	0	0	0	0	0	0	0
RMU	0	0	0	0	0	0	0
MU	2	2	4	1	10	5	24

Tab. 3b – Prostředky (IV + NIV) na účelové projekty MŠMT výzkumu a vývoje v roce 2002 v tis. Kč

fakulta	LN	LA	LI	LP	ME	OC	celkem
LF	0	0	8 130	0	305	1 100	9 535
FF	0	0	3 505	0	0	0	3 505
PrF	0	0	0	0	0	0	0
FSS	10 876	0	0	0	118	0	10 994
PřF	11 881	2 874	0	0	1 687	1 345	17 787
FI	0	418	771	0	0	0	1 189
PdF	0	0	0	60	0	0	60
FSpS	0	0	0	0	0	0	0
ESF	0	0	0	0	0	0	0
ÚVT	0	0	0	0	0	0	0
RMU	0	0	0	0	0	0	0
MU	22 757	3 292	12 406	60	2 110	2 445	43 070

Tab. 4a – Počty ostatních projektů výzkumu a vývoje řešených v roce 2002

fakulta	GA ČR	IGA	AV ČR	RGA	zahraniční*	celkem
LF	20	26	2	2	1	51
FF	34	0	4	1	0	39
PrF	4	0	1	0	0	5
FSS	10	0	0	0	0	10
PřF	91	4	5	2	11	113
FI	9	2	2	0	5	18
PdF	5	0	0	0	0	5
FSpS	0	1	0	0	0	1
ESF	10	1	1	0	0	12
ÚVT	1	1	0	0	3	5
RMU	2	0	0	0	0	2
MU	186	35	15	5	20	261

* NATO, EU, Jean Monet, Leonardo, aj. od zahraničních nadací a organizací

Tab. 4b – Prostředky (IV + NIV) na ostatní projekty výzkumu a vývoje v roce 2002 v tis. Kč

fakulta	GA ČR	IGA	AV ČR	RGA	zahraniční	celkem
LF	4 547	7 912	336	1 559	235	14 629
FF	7 502	0	554	1 249	80	9 385
PrF	322	0	164	0	92	578
FSS	2 234	0	0	0	221	2455
PřF	24 842	851	966	735	10 481	37 875
FI	2 677	437	311	0	1 942	5 367
PdF	793	0	0	0	109	902
FSpS	0	93	0	0	0	93
ESF	2 204	23	245	0	0	2 472
ÚVT	128	54	0	0	3 995	4 177
RMU	361	0	0	0	0	361
MU	45 610	9 370	2 576	3 583	17 155	78 294

Tab. 5 – Institucionální prostředky MŠMT (IV + NIV) na VaV v roce 2002

fakulta	počet VZ	VZ v tis. Kč	NSV v tis. Kč	VZ+NSV v tis. Kč
LF	4	27 234	17 655	44 889
FF	2	4 644	5 507	10 151
PrF	0	0	286	286
FSS	2	6 076	8 513	14 589
PřF	11	71 260	48 232	119 492
FI	3	12 555	7 230	19 785
PdF	1	676	914	1 590
FSpS	0	0	62	62
ESF	1	1 631	1 233	2 864
ÚVT	1	2 505	1 819	4 324
RMU	0	0	34 096	34 096
MU	25	126 581	125 547	252 128

Vysvětlivky zkratk:

GA ČR – Grantová agentura ČR

VZ – Výzkumné záměry

LN – Výzkumná centra

LA – INGO

LI – Informační zdroje pro výzkum a vývoj

LP – Zpřístupňování výsledků VaV české veřejnosti

IGA – Interní grantová agentura Ministerstva zdravotnictví

ME – Kontakt

AV ČR – Grantová agentura Akademie věd ČR

OC – COST

RGA – Rezortní grantové agentury

NSV – Nespecifikovaný výzkum

EU – Rámcové programy EU

VaV – Výzkum a vývoj

Tab. 6a – Celkový počet projektů na VaV v roce 2002 (tab. 3a, 4a, 5)

fakulta	účelové projekty	ostatní projekty VaV	výzkumné záměry	celkem
LF	3	51	4	58
FF	2	39	2	43
PrF	0	5	0	5
FSS	2	10	2	13
PřF	14	113	11	138
FI	2	18	3	23
PdF	1	5	1	7
FSpS	0	1	0	1
ESF	0	12	1	13
ÚVT	0	5	1	6
RMU	0	2	0	2
MU	24	261	25	309

Tab. 6b – Celkový objem prostředků na VaV v roce 2002 v tis. Kč (tab. 3b, 4b, 5)

fakulta	účelové projekty	ostatní projekty VaV	výzkumné záměry	NSV	Celkem
LF	9 535	14 629	27 234	17 655	69 053
FF	3 505	9 385	4 644	5 507	23 041
PrF	0	578	0	286	864
FSS	10 994	2 455	6 076	8 513	28 038
PřF	17 787	37 875	71 260	48 232	175 154
FI	1 189	5 367	12 555	7 230	26 341
PdF	60	902	676	914	2 552
FSpS	0	93	0	62	155
ESF	0	2 472	1 631	1 233	5 336
ÚVT	0	4 177	2 505	1 819	8 501
RMU	0	361	0	34 096	34 457
MU	43 070	78 294	126 581	125 547	373 492

Tab. 7 – Relativní údaje
– počet projektů VaV a objem finančních prostředků na akademického pracovníka fakulty

fakulta	celkem akad. prac.	počet projektů (tab. 3a, 4a)	počet projektů na ak. prac.	objem prostředků (tab. 3b,4b) v tis. Kč	tis. Kč na ak. prac.	objem institucionálních prostředků (tab. 5)	institucionální prostředky na ak. prac. v tis. Kč	celkový objem prostředků na VaV (tab. 6b)	celkové prostředky na VaV na ak. prac. v tis. Kč
LF	266,7	54	0,20	24 164	91	44 889	168	69 053	259
FF	164,0	41	0,25	12 890	79	10 151	62	23 041	141
PrF	70,0	5	0,07	578	8	286	4	864	12
FSS	46,4	12	0,26	13 449	290	14 589	314	28 038	604
PřF	217,9	127	0,58	55 662	255	119 492	548	175 154	803
FI	40,8	20	0,49	6 556	161	19 785	486	26 341	647
PdF	176,4	6	0,03	962	5	1 590	9	2 552	14
FSpS	49,0	1	0,02	93	2	62	1	155	3
ESF	68,1	12	0,18	2 472	36	2 864	42	5 336	78
univ.prac.*	49,2	7	0,14	4 538	92	38 420	781	42 958	873
MU	1 148,3	285	0,25	121 364	106	252 128	220	373 492	326

*ÚVT, CDV, RMU

ÚČELOVÉ PROGRAMY (BEZ VaV)

Tab. 8a – Počty účelových programů v roce 2002

fakulta	FR VŠ*	transformační a rozvojové programy	AKTION, CEEPUS	SOCRATES ERASMUS	ostatní	zahraniční**	počet celkem
LF	12	4	0	0	7	2	25
FF	17	39	6	1	8***	8	79
PrF	2	3	2	0	0	0	7
FSS	11	3	0	0	0	0	14
PřF	40	22	3	0	0	8	73
FI	7	1	0	0	0	2	10
PdF	13	96	6	0	7	0	122
FSpS	1	1	1	0	0	0	3
ESF	2	7	2	0	0	1	12
ÚVT	0	0	0	0	0	0	0
CDV	0	8	0	0	0	0	8
CJV	0	1	0	0	0	0	1
CZS	0	1	0	1	0	1	3
RMU	2	3	0	0	0	0	5
MU	107	189	20	2	22	22	362

* *Fond rozvoje vysokých škol*

** *OSN, EU, SOCRATES, Monbusho, ESF, ACRON, SEPTIMUS, NATO a jiné*

*** *vč. 6ks Vzdělávací nadace Jana Husa*

Tab. 8b. – Prostředky (IV + NIV) na účelové programy v roce 2002

fakulta	FR VŠ	transformační a rozvojové programy	AKTION, CEEPUS	SOCRATES ERASMUS	ostatní	zahraniční	celkem v tis. Kč
LF	1 919	11 516	0	0	998	303	14 736
FF	1 179	11 289	286	33	85	1 085	13 957
PrF	264	359	397	0	0	0	1 020
FSS	1 439	1 970	0	0	0	0	3 409
PřF	5 744	10 687	38	0	0	7 412	23 881
FI	1 916	2 695	0	0	0	61	4 672
PdF	1 237	29 171	240	0	820	0	31 468
FSpS	85	2 170	65	0	0	0	2 320
ESF	212	2 422	33	0	0	240	2 907
ÚVT	0	24 983	0	0	0	0	24 983
CDV	0	246	0	0	0	0	246
CJV	0	880	0	0	0	0	880
CZS	0	3 982	0	20 294	0	9 145	33 421
RMU	439	3 867	0	0	0	0	4 306
MU	14 434	106 237	1 059	20 327	1 903	18 246	162 206

Tab. 9 – Relativní údaje
– počet účelových programů a objem finančních prostředků na akademického pracovníka fakulty

fakulta	celkem akad. prac.	poč. účelových programů celkem	počet programů na ak. prac.	celk. objem prostředků v tis. Kč	prostředky v tis. Kč na ak. prac.
LF	266,7	25	0,09	14 736	55
FF	164,0	79	0,48	13 957	85
PrF	70,0	7	0,10	1 020	15
FSS	46,4	14	0,30	3 409	73
PřF	217,9	73	0,34	23 881	110
FI	40,8	10	0,25	4 672	115
PdF	176,4	122	0,69	31 468	178
FSpS	49,0	3	0,06	2 320	47
ESF	68,1	12	0,18	2 907	43
univ. prac.	49,2	17	0,35	63 836	1 297
MU	1 148,3	362	0,32	162 206	141

Tab. 10 – Vývoj finančních prostředků na projekty a programy celkem

	1992	1993	1994	1995	1996	1997	1998	1999	2000	2001	2002
prostředky na projekty a programy celkem v mil. Kč	6,4	36,7	65,8	90,3	135,5	98,6	149,2	153,2	227,5	319,4	410,2
prostředky na NSV v mil. Kč *								75,6	99,3	94,2	91,6
celkem	6,4	36,7	65,8	90,3	135,5	98,6	149,2	228,8	326,8	413,6	501,8

* bez prostředků CESNET 2

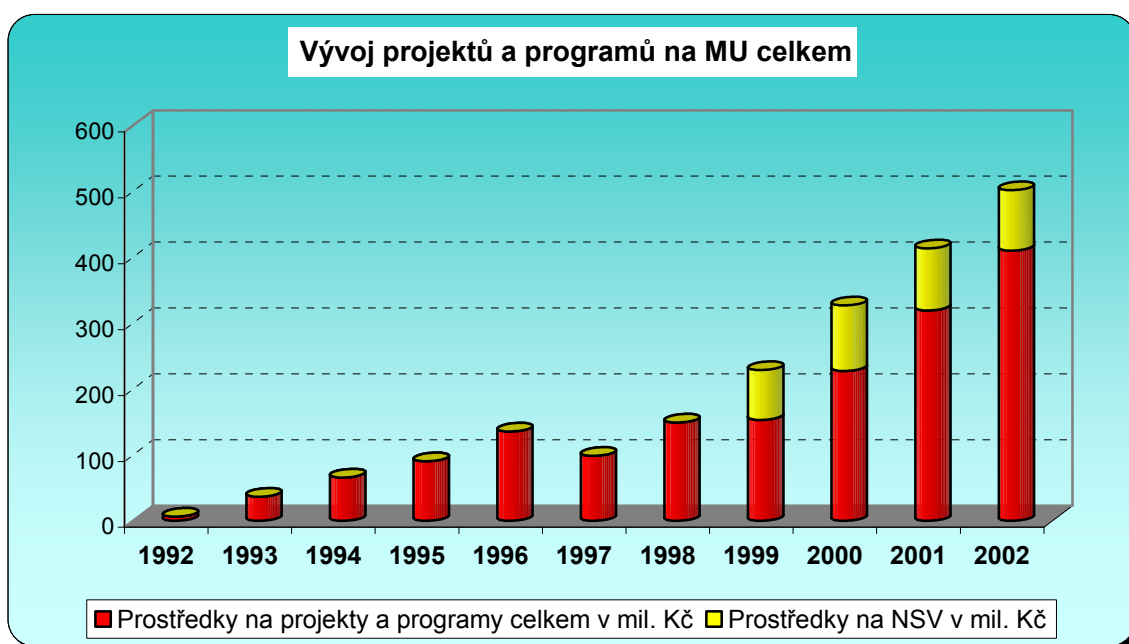

Počet projektů VaV na MU má stále rostoucí tendenci ve všech kategoriích. Potěšující je rovněž nárůst účelových i institucionálních finančních prostředků. Poprvé v této statistice uvádíme i institucionální prostředky na nespecifikovaný výzkum a dodatečně jsou zobrazeny i ve sloupcovém grafu se zpětnou platností. Významné je porovnání výkonnosti v parametrech po-

čtu projektů a finančních zdrojů na jednoho akademického pracovníka. Případné závěry je však nutné korigovat vzhledem k charakteru fakult různého typu a výkonnosti v oblasti vzdělávání. Stále však nejsou využity všechny možnosti MU zejména v evropských programech.

PUBLIKAČNÍ ČINNOST

Tab. 11 – Publikační činnost v roce 2002

fakulta	monografie		původní práce časopisecké		původní práce sborníkové		ostatní původní práce		učebnice a skripta	popul. publik.	patenty
	ČR	zahr.	ČR	zahr.	ČR	zahr.	ČR	zahr.			
LF	55	6	534	197	425	231	132	77	84	108	0
FF	76	13	185	38	249	74	336	37	37	68	0
PrF	9	4	101	18	48	9	22	2	37	35	0
FSS	10	3	22	4	67	18	138	38	7	123	0
PřF	17	17	131	305	254	271	60	9	36	106	2
FI	1	1	13	23	36	95	16	7	9	26	0
PdF	24	1	37	21	169	54	275	8	34	162	0
FSpS	6	1	9	7	38	20	5	0	7	3	0
ESF	28	3	38	19	185	42	55	2	27	27	0
MU	226	49	1 070	632	1 471	814	1 039	180	278	656	2

Ve srovnání s předchozími lety objem publikační činnosti mírně narůstá. V tabulce jsou uvedeny pouze kvantitativní parametry a nelze tedy detailně posoudit

jejich kvalitu. Dosažené výsledky v umělecké oblasti nejsou v tabulce zahrnuty, ale jsou k dispozici na jednotlivých fakultách.

UZNÁNÍ VĚDECKOU KOMUNITOU

Tab. 12 – Uznání vědeckou komunitou v roce 2002

fakulta	členství v obor. rá- dách grant. agentur		členství ve výborech odb. společností		organizace mezinárod- ních konfe- rencí		redaktorství sborníků		redaktorství odborných časopisů		pozvání k přednáškám		pozvání ke studijním pobytům		předsednictví mezinárod- ních sjezdů		expertízy		ceny, čestná uznání	
	ČR	zahr.	ČR	zahr.	ČR	zahr.	ČR	zahr.	ČR	zahr.	ČR	zahr.	ČR	zahr.	ČR	zahr.	ČR	zahr.	ČR	zahr.
LF	29	1	174	38	62	13	29	2	129	15	511	131	0	23	110	57	705	14	41	8
FF	24	0	99	17	20	3	71	7	65	10	182	116	12	48	6	3	63	22	2	3
PrF	11	1	10	2	2	1	3	0	7	0	42	30	2	11	0	1	97	3	2	0
FSS	9	4	13	8	1	4	9	0	11	0	37	33	3	13	0	1	3	5	5	0
PřF	29	3	81	14	42	11	29	7	49	24	105	133	2	69	12	13	134	41	25	5
FI	8	1	7	5	5	11	6	8	2	5	24	22	0	10	2	7	13	1	1	3
PdF	15	0	33	3	3	3	27	2	27	3	507	150	3	70	0	4	13	0	4	0
FSpS	4	0	8	3	4	0	2	0	1	0	44	21	0	7	7	0	36	4	0	2
ESF	4	0	41	2	3	4	9	0	12	1	39	28	1	3	1	2	10	1	0	1
MU	133	10	466	92	142	50	185	26	303	58	1 491	664	23	254	138	88	1 074	91	80	22

CENY A VYZNAMENÁNÍ

Čestná vědecká hodnost doktora věd

- prof. dr. John Tyrrell, profesor Univerzity v Cardiffu
- prof. dr. Manuel Cardona, emeritní ředitel Institutu Maxe Plancka ve Stuttgartu
- prof. dr. Herwig Friesinger, profesor Vídeňské univerzity

Velká zlatá medaile MU

- Süleyman Demirel, 9. prezident Turecké republiky

Zlatá medaile MU

- prof. PhDr. Jaroslav Fryčer, CSc., profesor Filozofické fakulty MU
- prof. Dr. rer. nat. habil. Eckhard Herrmann, profesor HTW Dresden
- prof. PhDr. Jan Janák, CSc., profesor Filozofické fakulty MU
- prof. MUDr. Jaroslav Kos, emeritní profesor Lékařské fakulty Univerzity Karlovy v Plzni
- prof. RNDr. Miroslav Novotný, DrSc., profesor Přírodovědecké fakulty MU
- doc. PhDr. Růžena Ostrá, CSc., docentka Filozofické fakulty MU

Stříbrná medaile MU

- prof. dr. Robert Porter, profesor Univerzity v Glasgow
- prof. RNDr. Ján Tomlain, DrSc., profesor Matematicko-fyzikální fakulty Univerzity Komenského v Bratislavě
- prof. PhDr. Pavel Spunar, CSc., profesor Ústavu pro klasická studia AV ČR v Praze
- prof. RNDr. Ladislav Skula, DrDc., profesor Přírodovědecké fakulty MU

Cena rektora MU za významný tvůrčí čin

- prof. PhDr. Vladimír Smékal, CSc., FSS, za dílo „Pozvání do psychologie osobnosti: člověk v zrcadle vědomí a jednání“, Barrister&Principal, Brno, 2002
- doc. JUDr. Naděžda Rozehnalová, CSc., PrF, za publikaci „Právo mezinárodního obchodu“, Masarykova univerzita, Brno, 2001
- doc. PhDr. Milena Bartlová, CSc., FF, za monografii „Poctivé obrazy (Deskové malířství v Čechách a na Moravě 1400–1460)“, Argo, Praha, 2001
- doc. PhDr. Jaroslav Vaculík, CSc., PdF, za publikaci „Dějiny volyňských Čechů“, Masarykova univerzita, Brno, 2001
- prof. MUDr. Jiří Mayer, CSc. a doc. MUDr. Jan Starý, CSc., LF, za knihu „Leukémie“, Grada Avicenum, Praha, 2002

Cena rektora MU pro nejlepší studenty doktorských studijních programů

- MUDr. Jana Nováková, Ph.D., LF
- MUDr. Lenka Veverková, LF
- Mgr. Kateřina Janků, FSS
- Gaston Guillermo Bocaz Beneventi, PrF
- Mgr. Jan Zouhar, Ph.D., PrF
- Mgr. Tomáš Zurawski, PrF
- Mgr. Aleš Horák, FI

Ostatní ceny a čestná uznání udělená pracovníkům Masarykovy univerzity v roce 2002

Filozofická fakulta:

- prof. PhDr. Dušan Holý, DrSc. – Státní vyznamenání za zásluhy o Českou republiku v oblasti kultury
- doc. PhDr. Petr Kyloušek, CSc. – Rytíř akademických palem – francouzské státní vyznamenání za pedagogickou činnosti a šíření francouzské kultury

Právnícká fakulta:

- Mgr. Radim Charvát – Medaile ministryně školství, mládeže a tělovýchovy 2. stupně

Přírodovědecká fakulta:

- Mgr. Dominik Munzar, Ph.D. – Medaile ministryně školství, mládeže a tělovýchovy 1. stupně za teoretické práce o optických vlastnostech supravodivých kuprátů
- Mgr. Naděžda Špačková – Cena ministryně školství, mládeže a tělovýchovy pro vynikající studenty doktorských studijních programů

ZAMĚŘENÍ VÝZKUMU A VÝVOJE NA MASARYKOVĚ UNIVERZITĚ

Lékařská fakulta:

Oblast výzkumné činnosti je v okruhu působnosti LF MU rozvíjena již tradičně jak v sektoru školství, tak i v sektoru zdravotnictví účastí členů akademické obce v preklinických a klinických projektech nemocnic.

LF MU jako nositelka grantů je tak omezena převážně na okruh teoretických biomedicínských témat, případně sociopreventivních a dalších neklinických oborů. To sice nikterak nesnižuje medicínskou výzkumnou kapacitu v Brně, ale formálně snižuje výnosy a tvůrčí výkon LF ve srovnání s ostatními fakultami bádajícími výhradně ve školském sektoru.

Na LF MU zůstávají pilíři výzkumné činnosti čtyři hlavní výzkumné záměry orientované na molekulární patogenезi hlavních civilizačních chorob, na onemocnění srdce a cév, problematiku zhoubných nádorů a oblast neurověd. Implementaci moderních výukových metod a trendů z oblasti bioinformatiky zajišťovaly rozvojové programy MŠMT.

V roce 2002 se rozvinula kvalitativně nová iniciativa směřující ke koncentraci nejvyspělejších a perspektivních programů biomedicínského výzkumu na vytváření inovačního prostředí a podporu akademického podnikání v oblasti biomedicíny. Tato strategie, rozvíjená v úzké spolupráci s Přírodovědeckou fakultou a harmonizující postup také s nově vzniklým regionálním inovačním centrem a záměry VUT, vedla k založení iniciativy INBIT (Inkubátory biomedicínských technologií). K té se v první fázi přihlásilo padesát dva pracovišť, laboratoří a týmů z obou fakult a s jasně definovanými výzkumnými a inovačními cíli i řadou nadstandardních technologií. Ve druhé fázi je tato iniciativa východiskem pro realizaci projektu Medipark jako centra špičkových a inovačních biomedicínských technologií v novém univerzitním kampusu.

Filozofická fakulta:

Výzkumná práce na FF MU se tradičně rozvíjela v řadě různých oborů v rámci jednotlivých fakultních ústavů od klinické psychologie přes obory historické až po obory sociálně vědné, filozofické a filologické. Všechny tyto humanitní disciplíny se navzájem přirozeně liší svým metodologickým zakotvením, technikami a přístupy užívanými ve výzkumu i rozdílným stupněm propojení domácí vědecké práce s mezinárodními partnery. To se nakonec odráží i v různé podobě formalizace vědeckých poznatků a jejich rozdílné

míry integrace do celoevropských badatelských center.

Vedle zpracování institucionalizovaných témat došlo na FF k výrazně novému posunu při přípravě kvalitně zpracovaných návrhů dalších výzkumných projektů, což se projevilo v roce 2002 v mimořádně zvýšeném počtu obdržených grantových prostředků. Celkem bylo řešeno 67 výzkumných projektů, což je početně dvakrát více, než tomu bylo před dvěma lety, roku 2000.

Přes rozšíření počtu projektů, opírajících se o finanční grantovou podporu, tvoří výčet udělených grantů sice významnou, ale přece jen pouze dílčí část celkové tvůrčí kapacity Filozofické fakulty. Svědčí o tom mimo jiné i výstupy ve formě monografií, odborných studií a účasti akademických pracovníků fakulty na mezinárodních vědeckých konferencích a sympoziích. Počet vědeckých výstupů se i zde, oproti dvěma předchozím rokům, radikálně zvýšil.

Právnická fakulta:

Právnická fakulta MU se ve své výzkumné činnosti zaměřuje na problematiku práva Evropských společenství a harmonizaci práva ČR s právem ES, na otázky reformy veřejné zprávy a rozhodovacích procesů, na právní aspekty ochrany lidských práv, na ústavní soudnictví, reformu soukromého a trestního práva a soutěžní právo.

Fakulta podporuje rovněž studentskou vědeckou odbornou činnost, a to pořádáním každoročních soutěží studentských prací.

Fakulta sociálních studií:

Výzkumné aktivity se soustředily na tyto oblasti: transformace společnosti, etnika, minority, marginalizované skupiny. Dále na oblasti – děti, mládež, rodina, jejich vývojové trendy, sociální vztahy a souvislosti, poradenství, sociální a intervenční programy. A nakonec oblasti jako sociologická, politologická a psychologická reflexe identity; politická teorie, politické systémy, evropská integrace; demografické trendy, sociální politika a sociální programy a humanitní aspekty problematiky životního prostředí.

Přírodovědecká fakulta:

Přírodovědecká fakulta, která je svým zaměřením fakultou výzkumnou s mnoha obory, věnuje velkou pozornost rozvoji výzkumu ve spojení s výukou studentů. Jsou to tradiční obory jako fyzika, chemie, biologie, geologie, geografie a matematika. Výzkum je intenzivně rozvíjen v rámci jedenácti výzkumných záměrů MŠMT, z nichž tři jsou v oblasti fyzikálních věd a po dvou v oblastech matematických, chemických, biologických a geologicko-geografických věd.

Významným přínosem pro výzkum na PřF bylo zřízení Národního centra pro výzkum biomolekul s interdisciplinárním zaměřením z oblasti chemie, biochemie, biologie a matematického modelování.

Fakulta informatiky:

Zaměření výzkumu a vývoje a spolupráce s AV ČR se v porovnání s předchozími lety nezměnilo. Pokračuje orientace na teoretickou informatiku, paralelní a distribuované systémy, kvantové počítače, superpočítání, elektronickou sazbu, grafiku a virtuální realitu, počítačové zpracování přirozeného jazyka, asistivní technologie, softwarové inženýrství, enviromentální systémy.

Pedagogická fakulta:

Na PdF MU nedošlo oproti předchozímu roku k zásadní změně zaměření výzkumu a vývoje – stále vyplývá z hlavního úkolu fakulty, jímž je příprava a výchova učitelů všech stupňů a typů škol, proto se orientuje zejména na oblast vzdělávání a pedagogických disciplín.

Fakulta sportovních studií:

Fakulta sportovních studií MU se zaměřuje na badatelskou činnost ve vědním oboru kinantropologie. Výzkumem se sleduje rozšíření poznatků v kinantropologii a jejich speciálních oborů, zvyšování úrovně studia na fakultě a transformace poznatků do praxe ve sportu a školní tělesné výchově osob zdravých a i zdravotně oslabených, všech věkových kategorií i výkonnostních úrovní. Výzkum se orientuje na tři základní oblasti kinantropologie: strukturální a vývojovou kinantropologii, sociální, kulturní a pedagogickou kinantropologii a lékařskou kinantropologii.

Ekonomicko-správní fakulta:

V současnosti je výzkumné zaměření fakulty orientováno zejména na empirickou analýzu a teoretické souvislosti transformačního procesu ekonomiky ČR, vývoj ekonomického myšlení na Moravě, hodnocení efektivnosti daňové soustavy, vliv monetární politiky a vnějších šoků na malou otevřenou ekonomiku, transformaci peněžního sektoru v ČR, vývoj peněžně ekonomických vztahů na Moravě, finanční systém ČR (analýza a srovnání s jinými evropskými ekonomikami), perspektiva dalšího vývoje, organizační struktury podniku a podnikové ekonomiky, využití lidských zdrojů firmy; rozvoj finančního řízení firmy v podmínkách evropské ekonomické integrace, efektivnost ve veřejném sektoru, veřejná správa a veřejné rozpočty, regionální rozvoj a jeho ekonomické aspekty, územně orientovaný informační systém, investiční aktivity vybraných měst, veřejný sektor a kapitálový trh.

MEZINÁRODNÍ SPOLUPRÁCE VE VÝZKUMU A VÝVOJI

Lékařská fakulta:

Mezinárodní spolupráce LF se rozvíjela především v bilaterálních spolupracích a kontaktech jednotlivých ústavů a klinik. Několik mladých odborníků z LF pracovalo v rámci dlouhodobých stáží na špičkových pracovištích v USA, západní Evropě a Austrálii. Pokračovala spolupráce s univerzitními pracovišti v Dallasu při stážích lékařů v řadě oborů a v Montrealu v problematice neurověd. Pracoviště LF se podílejí na projektu COST a získala pro odborný program i finanční podporu z prostředků rakouského Spolkového ministerstva pro vzdělání, vědu a kulturu. Tradičně se rozvíjela účast pracovišť LF MU v mezinárodních programech medicínské epidemiologie a prevence.

Při několika návštěvách na zahraničních univerzitách a konferencích o výchově mladých lékařů byly porovnávány zahraniční zkušenosti s našimi. Bylo konstatováno, že ačkoli nikterak v kvalitě výuky nezaostáváme, musíme se zaměřit na zefektivnění výukových

procesů. Vedení LF bylo konzultováno také komisaři EU při přípravě jednotného přístupu ke specializačnímu postgraduálnímu vzdělávání lékařů, souvisejícího s přijímáním nového zákona o lékařském vzdělávání.

Filozofická fakulta:

Roku 2002 vyjžděli akademičtí pracovníci z FF MU k opakovaným či krátkodobým přednáškovým pobytům do zahraničí a na mezinárodní konference. Za nejdůležitější je považováno působení akademických pracovníků jako hostujících profesorů, předsednictví mezinárodních kongresů v zahraničí, předsednictví mezinárodních symposií v ČR a účast na prestižních lingvistických kolokviích.

Kromě toho se ovšem akademičtí pracovníci podíleli rovněž na dalších významných akcích konaných v zahraničí, jako byly např. desetidílná série přednášek v rámci SOCRATES/ERASMUS na Univerzitě v Heidelbergu, přípravě velké expozice barokního

umění na Moravě v Rennes uspořádané v rámci „české sezóny – Bohemia magica“ ve Francii, účast v několika programech z různých humanitních oborů v Paříži apod., nebo účast na práci a jednání podvýboru pro kulturní dědictví Parlamentního shromáždění Rady Evropy.

Právnická fakulta:

Spolupráce se uskutečňovala formou účasti akademických pracovníků na mezinárodních vědeckých konferencích, formou výměn akademických pracovníků se zahraničními univerzitami a formou účasti na mezinárodních grantových projektech. Příkladem je účast na programu Komise EU Jean Monnet – Jean Monnet Chair s projektem. Základy práva ES a spolupráce na projektech v rámci programu AKTION v oblasti obchodního a trestního práva.

Mezinárodní spolupráce se formou studijních pobytů na zahraničních vědeckých a akademických pracovištích rozvíjela i v rámci projektů finančně podporovaných z prostředků ČR. Pracovníci fakulty dále působili v mezinárodních nevládních organizacích odborného charakteru a pracovali v mezinárodních kontrolních orgánech Rady Evropy. Dále se rozvíjela bilaterální spolupráce fakulty s The John Marshall Law School v Chicagu, USA, s níž fakulta uzavřela novou, oproti předchozím letům širší smlouvu o spolupráci.

Fakulta sociálních studií:

Spolupráce se uskutečňovala formou zapojení do programů Evropské unie a formou společných grantových projektů. Šlo např. o projekty Komise EU v rámci programu Jean Monnet, nadace Open Society Fund, Fullbrightovy nadace, Open Society Institute, programu Phare, apod. Na základě bilaterálních smluv se zahraničními fakultami se uskutečňovaly výměnné pobyty učitelů a studentů, odborné stáže, přednášky. Pracovníci fakulty byli členy redakčních rad zahraničních odborných časopisů, komisí expertů, odborných společností, podíleli se na organizování mezinárodních konferencí.

Přírodovědecká fakulta:

Mezinárodní spolupráce se uskutečňovala ve formě personálních výměn, společných výzkumných programů, konferencí, stáží mladých pracovníků a společných publikací. Dále se realizovaly některé společné doktorské studijní programy a postdoktorandské pobyty mladých vědeckých pracovníků u nás. Na fakultu byli zváni k přednáškám hostující profesori ze zahraničí. Pracovníci fakulty se podíleli na výzkumných projektech programů EU INCO-COPERNICUS, KONTAKT, CEEPUS, Geographical Information Systems International Group, TEMPUS, ERASMUS,

LEONARDO DA VINCI, Barrande NATO – Science for Peace, Fogaarty atd.

Fakulta informatiky:

Na Fakultě informatiky došlo k rozšíření mezinárodní spolupráce především zapojením pracovníků do 5. Rámcového programu EU. V současnosti je fakulta nositelem 2 projektů IST, jmenovitě SCHOLNET a BALLCANET. Fakulta je členem sítě „Network of Excellence on Digital Libraries“.

Pedagogická fakulta:

V rámci mezinárodních aktivit navázala v r. 2002 katedra matematiky novou spoluprací s Itálií – Univerzita Siena a s Řeckem – Univerzita Thrace, katedra sociální pedagogiky s Německem – Univerzita v Osnabrücku, katedra německého jazyka a literatury v rámci programu SOCRATES/ERASMUS s Pedagogickou akademií v Linzu (Rakousko). Katedra německého jazyka a literatury zahájila v souvislosti s projektem Německo-český elektronický paralelní korpus spolupráci s Ústavem Českého národního korpusu FF UK.

Fakulta sportovních studií:

Mezinárodní spolupráce se realizovala v několika rovinách. Jde především o využití spolupráce v rámci bilaterálních smluv (Uni Magdeburg, Uni Greifswald, Uni Osnabrück, Akademia Wychowania Wroclaw, Akademia Wychowania Poznań) a mezinárodních projektů (SOCRATES / ERASMUS Uni Magdeburg, Uni Greifswald, Uni Osnabrück a CEEPUS – CZ 12). Pracovníci fakulty spolupracují s partnery ze Slovenska, Chorvatska, Polska, Slovinska a Bulharska.

V roce 2002 Fakultu sportovních studií navštívilo několik zahraničních hostů, kteří zde vedli své přednášky. Mezi nejvýznamnější patří: prof. Peter Blaser (Univerzita Magdeburg SRN) a prof. Anita Hoekelmann (Univerzita Magdeburg SRN).

Z organizačních aktivit FSpS je nutno uvést především konání mezinárodní konference „Nové výsledky v kinantropologickém výzkumu 2002“ a spolupřátání Mezinárodní konference „Medicina a sport“.

Ekonomicko-správní fakulta:

Fakulta spolupracovala především s univerzitními pracovišti jako jsou Ekonomická univerzita Bratislava, Ústav ekonometrie, Univerzita Mateja Bela, Banská Bystrica, Akademia ekonomiczna Krakov, Polsko, Akademia ekonomiczna Katowice, Polsko a to formou společného výzkumu, společných publikací a studijních materiálů.

SPOLUPRÁCE S AKADEMIÍ VĚD ČR, REZORTNÍMI VÝZKUMNÝMI ÚTVARY A NEVLÁDNÍM SEKTOREM

Lékařská fakulta:

LF udržuje přímé vazby především s Biofyzikálním ústavem AV ČR v Brně, s nímž ji pojí společná problematika molekulární biologie a genetiky.

V roce 2002 byly nejen posíleny vazby Masarykova onkologického ústavu k LF MU dalším propojením výuky onkologie a onkologického výzkumu, nýbrž také zřízena další Klinika traumatologie v Úrazové nemocnici jako státním nemocničním zařízením mimo okruh fakultních nemocnic. Pracoviště je na špičkové úrovni v úrazové chirurgii a intenzivní traumatologické péči a unikátní celorepublikový význam má především jeho spinální jednotka, včetně rehabilitační péče pro nemocné s míšním poraněním.

Součástí odborné práce celé řady klinik je napojení na klinické testování nových léčiv léčebných režimů ve spolupráci s mezinárodními farmaceutickými formami. V roce 2002 vznikl v Centru biostatistiky a analýz a na LF koncept samostatného managementu klinických studií pro vlastní potřeby i formou akademického podnikání (*contract research facility*). V závěru roku se zástupci LF spolu s reprezentací MU začali podílet na vzniku Jihomoravského inovačního centra při Krajském úřadu s předpokladem budoucí podpory regionální správy akademickému rozvoji a podnikání. LF úspěšně obhájila svůj díl přípravných úkolů projektu Medipark v rámci evropského projektu INTERPRISE, na němž spolupracovala s magistrátem města Brna.

Filozofická fakulta:

Základní spolupráce ve výzkumu ČR probíhala stejně jako loni mezi ústavu FF a jednotlivými ústavu Akademie věd ČR. Výčet zahrnuje prakticky všechny ústavu FF a jím odpovídající akademická pracoviště. Spolupráce se přitom týká účasti ve vědeckých radách, práce na společných grantech, případně na velkých syntetických a encyklopedických projektech vydávaných AV ČR.

Trvalá je rovněž historicky vzniklá a pokračující spolupráce s pracovišti Slovenské akademie věd (SAV), např.: Ústav experimentálnej psychológie SAV v Bratislavě, Společenskovedný ústav SAV v Košicích, Kabinet sociálnej a biologickej komunikacie SAV v Bratislavě (Psychologický ústav), Archeologický ústav SAV v Nitře (Ústav archeologie a muzeologie), Ústav dejín umenia SAV v Bratislavě (dějiny umění) apod.

Právnická fakulta:

Na fakultě je řešen čtyřletý grantový projekt „Právní regulace financí a majetku územních samosprávných celků“ podporovaný Grantovou agenturou AV ČR. Pracovníci fakulty spolupracují s ústředními soudními orgány ČR (Ústavní soud, Nejvyšší soud), s Minister-

stvem zahraničních věcí ČR se podílejí na řešení problematiky mezinárodního a evropského práva, pracují v rozkladových komisích ministerstev a pro ústřední orgány zpracovávají řadu expertíz.

Fakulta sociálních studií:

V kontextu řešení jednotlivých témat a programů spolupracují jednotlivá pracoviště s ústavu Akademie věd ČR (Psychologický ústav AV ČR, Sociologický ústav AV ČR, Výzkumný ústav práce a sociálních věcí ČR). Spolupráce s nevládními organizacemi se týká především řešení otázek sociální prevence a intervence, života minorit, rómského etnika, tvorby a ochrany životního prostředí.

Běžné jsou společné aktivity se sesterskými pracovišti na jiných univerzitách – konference, společné publikace, reciproční zastoupení v oborových radách PGS, vědeckých radách institucí, účast na oponentních řízeních, participace fakultních pracovníků na práci redakčních rad odborných časopisů, recenzní činnost pro tyto časopisy.

Přírodovědecká fakulta:

Tyto spolupráce probíhaly formou společných výzkumných projektů, recipročním zastoupením ve vědeckých radách institucí, účasti pracovníků jako oponentů na oponentních řízeních, na práci redakčních rad odborných časopisů a recenzní činnosti pro tyto časopisy.

Spolupráce zejména v programech doktorského studia je realizována na základě smluv s ústavu AV ČR: Biofyzikální ústav, Hydrobiologický ústav, Astronomický ústav, Ústav Ondřejov, Matematický ústav Praha, Ústav makromolekulární chemie Praha, Ústav biologie obratlovců, Ústav analytické chemie, Ústav fyzikální metalurgie, Ústav přístrojové techniky a jinými pracovišti – Výzkumný ústav veterinárního lékařství, Masarykův onkologický ústav aj., z nichž mnohé mají udělenou spoluakreditaci pro konkrétní obory DSP.

Fakulta informatiky:

V zaměření výzkumu a vývoje fakulty a spolupráce s AV ČR nedošlo v porovnání s předchozími lety ke změnám. Pracovníci fakulty nadále spolupracují s mimouniverzitními organizacemi VaV (Biofyzikální ústav AV ČR, Ústav pro jazyk český AV ČR, Ústav fyzikální chemie J. Heyrovského, Fakultní nemocnice Brno).

Pedagogická fakulta:

Spolupráce PdF MU s ústavu AV ČR a dalšími mimouniverzitními vědeckými institucemi je oborově značně pestrá, což je dáno mnohooborovým zaměřením Pedagogické fakulty. Jedná se o spolupráci na ře-

šení odborné problematiky související současně s učitelským vzděláváním i o zcela vědeckou práci mj. i při řešení grantových úkolů. Jde např. o Psychologický ústav, Biofyzikální ústav, Ústav fyziky materiálů, Ústav přístrojové techniky, Mikrobiologický ústav, Ústav molekulární genetiky, Ústav biologie obratlovců, Historický ústav, Ústav pro jazyk český, Ústav pro českou literaturu; ze zahraničních ústavů lze uvést Ústav makromolekulární biotechnologie AV v Jeně – participace na projektu EU – studium základních životních procesů buňky na modelu mikroorganismu, International Institut für Leseforschung und Kinderliteratur Wien, Geisteswissenschaftliches Zentrum für Kultur und Geschichte Ostmitteleuropas Leipzig, Institut Języka Polskiego Krakow, Historický ústav SAV v Bratislavě – účast na projektu VEGA, Chemický a Geografický ústav SAV Bratislava. Z dalších institucí lze jmenovat spolupráci s Historickým ústavem Armády ČR, Goethe-Institut Praha, Jednotou českých matematiků a fyziků, Českou asociací rusistů.

Spolupráce kateder fakulty se úspěšně rozvíjí i s organizacemi zabývajícími se vzděláváním a výchovou na nejrůznějších úrovních: Kultur-Kontakt Brno (nevládní německá, resp. rakouská organizace pro podporu výuky němčiny a německých, resp. rakouských tradic), pedagogicko-psychologické poradny a speciální školy, Česká dyslektická společnost, CHKO Moravský kras, organizace Veronica Brno, Lipica, Rezekvítek (ekologická výchova). V zahraničí jednotlivá pracoviště pedagogické fakulty rozvíjejí spolupráci s následujícími institucemi: Collegium Carolinum München, Internationale Jugendbibliothek München,

IBBY (International Board on Books for Young People), Svenska barnbooks institutet Stockholm, The International Institute for Children's Literature Osaka v Japonsku, Severoamerická asociace učitelů češtiny (USA), Department of Information Science Pretoria – Jihoafrická republika, Commission on Mathematical Instruction a další.

Fakulta sportovních studií:

Fakulta pokračovala v realizaci posledního roku projektu Interní grantové agentury Ministerstva zdravotnictví ČR ve spolupráci s I. dětskou interní a onkologickou klinikou Fakultní nemocnice Brno „Screening toxické kardiomyopatie po cytostatické léčbě v dětství“.

Společně s Českou kinantropologickou společností a Českou společností tělovýchovného lékařství organizovala mezinárodní vědecké konference „Role tělesné výchovy a sportu v transformujících se zemích středoevropského regionu“ a „Medicína a sport“.

Ekonomicko-správní fakulta:

Spolupráce s AVČR se uskutečňuje s Národohospodářským ústavem, Ústavem teorie informace a automatizace, a to formou spolupráce na grantech. Nadále pokračuje spolupráce s útvary státní správy jako jsou Krajský úřad Jihomoravského kraje, Obchodní a hospodářská komora Brno, Regionální rozvojová agentura Jižní Morava v Brně a Ústav územního rozvoje, Brno.

HODNOCENÍ VÝZKUMNÝCH ZÁMĚRŮ A VÝZKUMNÝCH CENTER

Lékařská fakulta:

Na základě ročních zpráv i ve zvlášť ustavených komisích MŠMT byly hodnoceny čtyři výzkumné záměry na LF MU a to v oblasti molekulární patologie polygeně podmíněných chorob, kardiovaskulárních onemocnění, neurověd a onkologie, včetně karcinogenních rizik. Všechny čtyři záměry získaly kladné hodnocení a podpora jejich řešení na LF MU pokračuje.

Institucionální výzkumné záměry na LF MU pokrývají problematiku nejčastějších civilizačních onemocnění v hlavních oblastech medicíny a významně přispívají k rozvoji nových metod i technologií na LF MU.

Filozofická fakulta:

V základní oblasti vědy a výzkumu byla na FF v loňském roce řešena především tři badatelská témata. Tato témata spočívají v podílu fakulty na práci jednoho výzkumného centra (práce s patristickými, středověkými a renesančními texty) a v řešení dvou výzkumných záměrů MŠMT (archeologie a hudební věda). Hodnocení těchto výzkumných záměrů projednala vědecká rada fakulty a doporučila jejich pokračování.

Fakulta sociálních studií:

Třetím rokem pokračovala na FSS MU činnost Centra výzkumu vývoje osobnosti a etnicity. Centrum koordinuje činnost celkem pěti výzkumných sekcí: Institutu pro výzkum dětí, mládeže a rodiny na FSS MU, pracovního týmu Oddělení preventivní a sociální pediatrie, které je od 1. 5. 2002 součástí Ústavu sociálního lékařství a veřejného zdravotnictví LF MU v Brně (do 30. 4. 2002 bylo součástí zrušeného Výzkumného ústavu zdraví dítěte v Brně), výzkumné sekce na Fakultě humanitních studií UK v Praze, výzkumné sekce etno- a sociolingvistické analýzy v Ústavu pro jazyk český AV ČR v Praze a výzkumné sekce ve společnosti Point s. r. o. v Praze. Všechny výzkumné sekce splnily úkoly, které byly pro rok 2002 vytýčeny a celkové plnění projektu centra bylo hodnoceno jako vynikající.

Výzkumný záměr „Děti, mládež a rodina v transformaci“ pokračoval v r. 2002 pátý rok. Tento výzkumný záměr je řešen v deseti dílčích výzkumných záměrech, na nichž kooperují čtyři pracoviště FSS MU: Katedra psychologie, Katedra sociální politiky a sociální práce, Katedra sociologie a CVVOE (Cent-

rum výzkumu vývoje osobnosti a etnicity). V září 2002 uspořádala FSS MU symposium na téma "Děti, mládež a rodina v období transformace", jehož se aktivně účastnili řešitelé všech dílčích výzkumných záměrů. V prosinci 2002 vydalo nakl. Barrister & Princi-pal monografii (264 str.) obsahující hlavní výsledky badatelské práce na výzkumném záměru za období roku 2002. Jednotlivé dílčí výzkumné záměry, jakož i výzkumný záměr jako celek, prošly úspěšně průběžným oponentským řízením.

Výzkumný záměr „Etnika, menšiny a marginalizované skupiny“ pokračoval čtvrtým rokem a bylo zpracováno deset dílčích témat. Integrovaným teoretickým konceptem přístupu k tématu je dimenze sociálního vyloučení – sociálního začlenění pojímaná v jeho aspektech kulturních, sociálních, ekonomických, politologických, psychologických a v neposlední řadě sociálně-politických. V rámci plnění výzkumného záměru se podařilo vybudovat na FSS MU v Brně ojedinělé pracoviště, které se zabývá interdisciplinárně a relativně komplexně problematikou sociální exkluze, a to v kontextu dalších sociálních problémů. Současně s tím se snaží hodnotit i roli sociálních intervencí a politik k těmto problémům. Úkoly za rok 2002 byly splněny. Výsledky výzkumných projektů jsou pravidelně publikovány, projekt prošel úspěšně oponentním řízením.

Přírodovědecká fakulta:

Výzkumné záměry přispěly významnou měrou k posílení výzkumné složky fakulty. Zejména to byla skutečnost, že jejich trvalou součástí se stalo celkem 6 projektů z programu „Posílení výzkumu na VŠ“. Na jejich základě začlenila PřF do organizační struktury dvě nová výzkumná akademická pracoviště. V rámci sekce biologie – Laboratoř funkční genomiky a proteomiky a na fyzikální sekci – Laboratoř fyziky plazmatu a plazmových zdrojů. Všechny řešené výzkumné záměry jsou hodnoceny oponenty velmi kladně.

Národní centrum pro výzkum biomolekul je hospodářsky samostatnou jednotkou fakulty zaměřenou převážně na výzkum a výuku v doktorském studiu spojenou s výzkumem. Přidružená pracoviště jsou umístěna na Výzkumném ústavu veterinárního lékařství v Brně a Biofyzikálním ústavu AV ČR v Brně. Svým organizačním uspořádáním odpovídá ústavům AV ČR. Základní oblastí výzkumu je studium vztahu struktury biomolekul a jejich biologické funkce a to na různých úrovních. Centrum je především významným metodickým pracovištěm. Klíčové metody rozvíjené v Centru jsou spektroskopie nukleární magnetické rezonance (NMR) a počítačové modelování a simulace. V těchto oblastech disponuje Centrum špičkovým vybavením. Kromě výše uvedených jsou v Centru používány také biochemické a mikrobiologické metody, metody molekulární biologie a bioinformatiky, proteinového inženýrství a v neposlední řadě krystalografie biomakromolekul. Svými projekty se výzkum v Centru dotýká nukleových kyselin, bílkovin, cukrů,

supramolekul, malých organických molekul a konglomerátů výše uvedených molekul. Ke směrům potenciálních praktických výstupů výzkumu Centra patří vývoj léčiv (rakovina, salmonelóza), ochrana životního prostředí (odbourávání halogenovaných uhlovodíků) či speciální analytické materiály (supramolekulární chemie).

Fakulta informatiky:

Fakulta byla v roce 2002 nositelem tří výzkumných záměrů: „Nesekvenční modely výpočtů“, „Využití počítačové analýzy obrazu v optické mikroskopii“ a „Interakce člověka s počítačem, dialogové systémy a asistivní technologie“. Oponentní řízení všech výzkumných záměrů bylo kladné, hodnocení těchto výzkumných záměrů projednala vědecká rada fakulty a doporučila jejich pokračování.

Pedagogická fakulta:

V rámci výzkumného záměru Učitelé a zdraví se pokračovalo podle plánu projektu. Byla uskutečněna již pátá konference s mezinárodní účastí Učitelé a zdraví, které se zúčastnili zástupci z Polska, Francie, Rakouska a Slovenska a byl vydán sborník z konference minulé (Učitelé a zdraví), o který je zájem na všech učitelských fakultách v ČR i na řadě evropských fakult. Realizuje se spolupráce s Psychologickým ústavem AV ČR a Státním zdravotnickým ústavem v Praze. Hodnocení řešení výzkumného záměru vědeckou radou fakulty bylo kladné, projednala je vědecká rada fakulty a doporučila jejich pokračování.

Ekonomicko-správní fakulta:

V rámci výzkumného záměru „Faktory efektivnosti rozvoje regionů ČR“ byly v průběhu roku 2002 řešeny následující etapy: 1. Prostorové faktory efektivnosti regionálních rozvojových projektů. 2. Vztah transformace veřejné správy a rozpočtové soustavy – faktory efektivnosti financování vybraných aktivit s akcentem na regionální úroveň a odvětví veřejného sektoru. Vědecká rada projednala průběžnou zprávu o řešení a doporučila pokračování výzkumného záměru.

Ústav výpočetní techniky MU:

Výzkumný záměr „Digitální knihovny“ pokračoval v roce 2002 v řešení problematiky technického fungování fakulturních knihoven.

Závěr:

V roce 2002 nabyly účinnosti zákon č. 130/2002 Sb. o podpoře výzkumu a vývoje z veřejných prostředků a o změně některých souvisejících zákonů – (zákon o podpoře výzkumu a vývoje) a usnesení vlády č. 461/2002 Sb. o účelové podpoře výzkumu a vývoje z veřejných prostředků a o veřejné soutěži ve výzku-

mu a vývoji, usnesení vlády č. 462/2002 Sb. o institucionální podpoře výzkumu a vývoje z veřejných prostředků a o hodnocení výzkumných záměrů a usnesení vlády č. 488/2002 Sb. o koncepci informačního systému výzkumu a vývoje. Na jejich základě rozhodlo vedení Masarykovy univerzity o prodloužení výzkumných záměrů řešených na MU na rok 2004. Všechny výzkumné záměry prošly vstupním oponentním řízením ministerstva školství. S výjimkou jednoho výzkumného záměru doporučilo MŠMT jejich dalších financování bez připomínek. Zmíněný výzkumný

záměr prošel na základě připomínek MŠMT úpravou. Plnění výzkumných záměrů bylo projednáno příslušnými vědeckými radami fakult a MU, a to včetně oponentských posudků. Ve všech případech dospěly vědecké rady k závěru, že stanovené cíle a záměry jsou plněny a finanční prostředky jsou využívány efektivně a doporučily v řešení pokračovat.

Plnění cílů činnosti výzkumných center bylo hodnoceno v průběžném oponentním řízení uskutečněném podle pokynů Ministerstva školství, mládeže a tělovýchovy za účasti zástupců ministerstva školství a rady.

VYUŽITÍ INSTITUCIONÁLNÍCH PROSTŘEDKŮ NA NESPECIFIKOVANÝ VÝZKUM

Lékařská fakulta:

Institucionální prostředky určené na nespecifikovaný výzkum jsou soustředovány především k podpoře dvou klíčových oblastí nezbytných pro rozvoj lékařských fakult a medicínských pracovišť, a to pro laboratorní biotechnologie a bioinformatiku.

Technologická úroveň byla zvyšována na kardiologických pracovištích, v laboratořích molekulární patofyziologie, molekulární a prediktivní onkologie, buněčné imunoterapie a na pracovištích kooperujících v rámci neurověd. Prostředky výzkumných záměrů dále podpořily práci mezifakultního univerzitního Centra biostatistiky a analýz, sloužícího celé řadě ústavů a klinik fakulty při hodnocení výzkumných výsledků i zkvalitnění postgraduálního vzdělávání v biostatistice a managementu dat.

Filozofická fakulta:

Prostředky poskytnuté na nespecifikovaný tvůrčí výkon byly v roce 2002 užity především na činnost ve vědě a výzkumu na FF MU a to na materiál, služby, mzdy a odměny.

Právnícká fakulta:

Institucionální prostředky fakulty na výzkum a vývoj byly využity především na financování aktivní účasti akademických pracovníků fakulty na vědeckých konferencích v ČR i v zahraničí (především na úhradu konferenčních poplatků), dále na pořádání či spolupřátání vědeckých konferencí (jako např. zářijová konference *České právní myšlení a logika – minulost a perspektivy*, říjnová konference *Pracovní právo v teorii a praxi* a prosincová mezinárodní konference *Eurokonformita českého obchodního práva*), na úhradu členských poplatků za členství akademických pracovníků fakulty v mezinárodních nevládních organizacích odborného charakteru a rovněž na úhradu nákladů spojených s organizací a administrativou doktorského studijního programu.

Fakulta sociálních studií:

Institucionální prostředky na nespecifikovaný výzkum byly čerpány v rámci potřebného zabezpečení rozsáhlé výzkumné činnosti fakulty (zkvalitnění počítačového fondu, pořízení a obnovení reprodukční a registrační techniky, hrazení účasti na odborných seminářích, tisk sborníků a publikací, apod.).

Přírodovědecká fakulta:

Institucionální prostředky na nespecifikovaný výzkum byly použity k výzkumu přímo spojenému s výukou studentů především v magisterském studiu a studiu v DSP. Částečně sloužily k úhradě mzdových nákladů akademických pracovníků (35 %) a dále jako provozní prostředky fakulty spojené s uvedeným typem činnosti.

Fakulta informatiky:

Institucionální prostředky na nespecifikovaný výzkum byly na Fakultě informatiky MU využity především ke zvýšení technologické úrovně přístrojového vybavení, podporu účasti akademických pracovníků na mezinárodních vědeckých konferencích, na nákup literatury a k výzkumu přímo spojenému s výukou.

Pedagogická fakulta:

Institucionální prostředky na nespecifikovaný výzkum byly zčásti využity pro financování fakultních grantů, které byly vyhlášeny v kategoriích: A. Studentská odborná činnost a studentské soutěže, B. Projekty na podporu a zkvalitnění výuky na PdF, C. Odborné projekty podávané studenty doktorského studia. V rámci těchto kategorií bylo podpořeno celkem 22 projektů. Fakulta navázala na zkušenosti z roku 2001, kdy se potvrdil kladný dopad financování projektů na studentské aktivity, na něž se z jiných zdrojů obtížně získávají finance.

Další část institucionálních prostředků na nespecifikovaný výzkum byla použita na částečnou podporu vy-

dávání „Ladění“ – časopisu pro teorii a kritiku dětské literatury a uspořádání mezinárodní výstavy „Fenoména kniha“, které jsou jedinečnými aktivitami PdF MU a fakultu navenek výrazně reprezentují; dále na mzdové náklady včetně zákonných odvodů a náhrad za dovolenou tvůrčích pracovníků fakulty.

Fakulta sportovních studií:

Institucionálních prostředků bylo využito především na výzkumnou činnost, na které se podíleli studenti, jednalo se především o řešení projektů a výzkum pro-

váděný studenty při přípravě disertačních prací. V roce 2002 na Fakultě Sportovních studií MU bylo z institucionálních prostředků hrazeno 7 projektů.

Ekonomicko-správní fakulta:

Institucionální prostředky na nespecifikovaný výzkum byly použity na vydavatelské práce jako sborníky, publikace a teoretický časopis, dále na obnovu a modernizaci výpočetní techniky (doktorandské místnosti), pořízení knih do knihovny ESF a odpisy výpočetní techniky.

HODNOCENÍ ČINNOSTI

Koncem každého kalendářního roku probíhá sběr statistických dat pro potřeby hodnocení a pro sestavení výroční zprávy. Protože struktura dat se prakticky nemění a tento sběr provádíme dlouhodobě, máme k dispozici spojitě časové řady nejméně od roku 1994.

Údaje ve výroční zprávě dovolují podrobné hodnocení jednotlivých fakult, jejich vzájemné porovnání včetně výkonnosti v jednotlivých ukazatelích. Současně je však nutno upozornit na rozdílný charakter výzkumné práce na jednotlivých fakultách a obtížnost srovnatelnosti pouze v číselných údajích. Standardně probíhá dále hodnocení ve formě obhajob činnosti výzkum-

ných center, výzkumných záměrů, grantových projektů a všech ostatních účelově financovaných projektů. Součástí hodnocení jsou rovněž pravidelně opakovaná konkurzní řízení všech akademických pracovníků v intervalech 3 až 5 let. Na to navazuje akreditační řízení pro studijní programy, habilitační a profesorská řízení. Součástí hodnocení jsou obhajoby disertačních prací doktorandů, habilitační řízení a jmenovací profesorská řízení.

Cenným zdrojem informací ve výzkumné i vzdělávací oblasti je rozsáhlý informační systém MU a další databáze v oblasti VaV.

STUDIJNÍ A PEDAGOGICKÁ ČINNOST

STUDIJNÍ PROGRAMY

V roce 2002 probíhalo na devíti fakultách Masarykovy univerzity v Brně studium ve 128 prezenčních a 86 kombinovaných bakalářských, magisterských a doktorských programech.

V průběhu roku 2002 proběhly úspěšně reakreditace studijních programů, byly prodlouženy platnosti akreditací a rozšířeny akreditace programů na Filozofické fakultě, Pedagogické fakultě, Přírodovědecké fakultě, Ekonomicko-správní fakultě, Fakultě sportovních studií a na Lékařské fakultě.

Dne 1. 1. 2002 vznikla Fakulta sportovních studií (FSpS), která poskytuje vzdělání budoucím učitelům tělesné a sportovní výchovy pro potřeby škol všech stupňů, odborníkům pro výchovné aktivity v sociální oblasti a oblasti volného času, trenérům a odborníkům pro potřeby sportu včetně udělování licencí ve vybraných sportovních odvětvích. FSpS nabízí také studijní programy zaměřené na regeneraci a výživu ve sportu i v běžném životě a pokračuje v dlouhodobém projektu integrace mládeže se speciálními nároky se zdravou

populací. Veškerý vzdělávací proces je realizován dvoustupňově s důrazem na prostupnost bakalářského a magisterského studia na různých vysokých školách.

Od akademického roku 2002/3 vstoupil v platnost Studijní a zkušební řád MU společný pro všechny bakalářské a magisterské studijní programy všech fakult MU. Tento řád klade důraz na prostupnost studia, podporuje samostatné vytváření studijních plánů, vytváří jednotné podmínky pro kontroly studia. Jako základní kontrolní časovou jednotku stanovuje jeden semestr a určuje též pravidla pro postup do dalších semestrů. Upravuje formální stránky evidence studia. Plnění požadavků studia se eviduje prostřednictvím kreditového systému založeného na zásadách ECTS.

PŘIJÍMACÍ ŘÍZENÍ

V roce 2002 obdrželo 9 fakult Masarykovy univerzity v Brně celkem 37 609 přihlášek ke studiu, z toho 10 635 přihlášek, tedy bezmála 30 %, bylo podáno

elektronickou formou. K přijímacím zkouškám se dostavili uchazeči v počtu 30 765. Při přijímacích zkouškách uspělo celkem 15 953 uchazečů o studium, což činí 51,85 %. Přijato bylo celkem 11 032 uchazečů, z nichž se 7 625 zapsalo ke studiu. Viz tabulka Rozbor přijímacího řízení 2002/2003.

OCENĚNÍ STUDENTŮ

Cena rektora v roce 2002 pro nejlepší studenty magisterského studia na MU

- 1.místo Jaromír Literák, student 5. ročníku oboru organická chemie magisterského studijního programu Chemie na Přírodovědecké fakultě MU
2.místo Pavel Suk, student 6. ročníku Všeobecného lékařství na Lékařské fakultě MU

3.místo Pavel Krčál, student 4. ročníku odborného studia informatiky na Fakultě informatiky MU

Cena rektora pro nejlepšího sportovce na MU

Marika Těknědžjanová, studentka 5. ročníku Fakulty sportovních studií, obor tělesná výchova – speciální pedagogika

ROZVOJOVÉ A TRANSFORMAČNÍ PROJEKTY

Příprava a rozvoj nových studijních programů byly v roce 2002 podpořeny 90 novými rozvojovými a transformačními projekty, z nichž 17 projektů bylo podáno v rámci programu rozvoje bakalářských studijních programů jako výraz podpory realizace Boloňské deklarace a program podpory vybraných studijních programů.

Tab.1 – Stav studentů a účastníků ostatních forem studia – občanů ČR na MU k 31. 10. 2002

fakulta	diplomové studium												ostatní formy studia	celkem studenti MU
	prezenční				kombinované				celkem					
	Bc.	Mgr.	Ph.D.	celk.	Bc.	Mgr.	Ph.D.	celk.	Bc.	Mgr.	Ph.D.	celk.		
LF	247	1301	126	1 674	156	0	345	501	403	1 301	471	2 175	45	2 220
FF	1340	2 060	147	3 547	362	103	457	922	1 702	2 163	604	4 469	445	4 914
PrF	0	2 184	11	2 195	426	0	82	508	426	2 184	93	2 703	101	2 804
FSS	648	394	73	1 115	532	71	68	671	1 180	465	141	1 786	68	1 854
PřF	879	1328	345	2 552	0	0	212	212	879	1328	557	2 764	0	2 764
FI	1096	410	55	1 561	0	0	13	13	1 096	410	68	1 574	0	1 574
PdF	160	2 019	44	2 223	686	1 042	67	1 795	846	3 061	111	4 018	927	4 945
FSpS	251	312	24	587	108	0	20	128	359	312	44	715	24	739
ESF	154	1383	53	1 590	1 133	0	57	1 190	1 287	1383	110	2 780	547	3 327
RMU	0	0	0	0	0	0	0	0	0	0	0	0	684	684
Celkem	4 775	11 391	878	17 044	3 403	1 216	1 321	5 940	8 178	12 607	2 199	22 984	2 841	25 825

Tab. 2 – Stav studentů – cizinců na MU k 31. 10. 2002

fakulta	diplomové studium											
	prezenční				kombinované				celkem			
	Bc.	Mgr.	Ph.D.	celk.	Bc.	Mgr.	Ph.D.	celk.	Bc.	Mgr.	Ph.D.	celk.
LF	17	362	22	401	9	0	10	19	26	362	32	420
FF	103	75	8	186	11	1	20	32	114	76	28	218
PrF	0	167	2	169	1	0	4	5	1	167	6	174
FSS	49	16	6	71	19	0	5	24	68	16	11	95
PřF	43	41	22	106	0	0	6	6	43	41	28	112
FI	98	42	1	141	0	0	1	1	98	42	2	142
PdF	2	13	0	15	3	25	2	30	5	38	2	45
FSpS	6	7	1	14	0	0	6	6	6	7	7	20
ESF	9	202	8	219	16	0	6	22	25	202	14	241
Celkem	327	925	70	1 322	59	26	60	145	386	951	130	1 467

Tab. 3 – Stav studentů a účastníků ostatních forem studia na MU k 31. 10. 2002

fakulta	diplomové studium			ostatní formy	celkem studenti MU
	obč. ČR	cizinci	celkem		
LF	2 175	420	2 595	45	2 640
FF	4 469	218	4 687	445	5 132
PrF	2 703	174	2 877	101	2 978
FSS	1 786	95	1 881	68	1 949
PřF	2 764	112	2 876	0	2 876
FI	1 574	142	1 716	0	1 716
PdF	4 018	45	4 063	927	4 990
FSpS	715	20	735	24	759
ESF	2 780	241	3 021	547	3 568
RMU	0	0	0	684	684
Celkem	22 984	1 467	24 451	2 841	27 292

Tab. 4 – Počet studentů na MU k 31. 10. 2002

skupiny oborů	kód skupiny kmen. oborů	studenti ve studijním programu			celkem studenti
		bak.	mag.	dokt.	
Přírodní vědy a nauky	11 až 18	2 116	1 790	663	4 569
Technické vědy a nauky	21 až 39	0	0	0	0
Zeměděl. – les. a veter. vědy a nauky	41 až 43	0	0	0	0
Zdravot., lékař. a farm. vědy a nauky	51 až 53	429	1 663	503	2 595
Společenské vědy, nauky a služby	61, 65, 67, 71–74	2 943	2 942	722	6 607
Ekonomie	62	1 312	1 585	124	3 021
Právo, právní a veřejnosprávní činnost	68	427	2 351	99	2 877
Pedagogika, učitelství a sociál. péče	75	967	3 130	121	4 218
Obory z oblasti psychologie	77	171	465	85	721
Vědy a nauky o kultuře a umění	81, 82	370	97	97	564
Celkem	11 až 82	8 564	13 558	2 329	24 451

Tab. 5 – Vývoj počtu studentů bakalářského a magisterského studia

	1993	1994	1995	1996	1997	1998	1999	2000	2001	2002
LF	1 686 (1 686)	1 570 (1 570)	1 590 (1 590)	1 560 (1 560)	1 577 (1 577)	1 685 (1 660)	1 764 (1 718)	1 794 (1 699)	1 928 (1 792)	2 092 (1 927)
FF	2 293 (2 008)	2 162 (1 926)	2 318 (2 103)	2 860 (2 674)	2 800 (2 675)	2 426 (2 291)	2 556 (2 462)	2 681 (2 577)	3 212 (2 931)	4 055 (3 578)
PrF	2 055 (1 693)	2 138 (1 924)	2 184 (2 093)	2 275 (2 249)	2 357 (2 256)	2 393 (2 245)	2 347 (2 174)	2 328 (2 174)	2 504 (2 247)	2 778 (2 351)
FSS						529 (529)	820 (745)	1 181 (912)	1 568 (1 068)	1 729 (1 107)
PřF	1 878 (1 841)	1 594 (1 569)	1 669 (1 662)	1 685 (1 684)	1 842 (1 842)	1 842 (1 842)	1 924 (1 924)	1 967 (1 967)	2 054 (2 054)	2 291 (2 291)
FI		315 (309)	393 (392)	506 (506)	712 (711)	904 (904)	1 156 (1 156)	1 409 (1 409)	1 492 (1 492)	1 646 (1 646)
PdF	2 416 (2 082)	2 351 (2 062)	2 572 (2 052)	2 660 (2 141)	2 974 (2 135)	3 475 (2 441)	3 489 (2 261)	3 939 (2 278)	3 535 (1 959)	3 950 (3 950)
FSpS									374 (374)	684 (576)
ESF	432 (407)	597 (565)	1 061 (777)	1 212 (887)	1 639 (984)	1 931 (1 171)	2 138 (1 208)	2 237 (1 277)	2 451 (1 424)	2 897 (1 748)
MU	10 760 (9 717)	10 727 (9 925)	11 787 (10 669)	12 758 (11 691)	13 901 (12 180)	15 185 (13 083)	16 194 (13 648)	17 536 (14 293)	19 118 (15 341)	22 122 (17 418)

() z toho v prezenčním studiu

Tab. 6 – Počet studentů na jednoho učitele MU

fakulta	1994/95	1995/96	1996/97	1997/98	1998/99	1999/00	2000/01	2001/02	2002/03
LF	5,19	6,33	5,86	5,89	6,41	6,74	7,07	8,32	8,32
FF	13,23	14,38	19,24	18,49	18,29	20,36	19,03	22,65	29,96
PrF	33,87	33,37	35,05	33,63	33,03	34,24	32,57	36,08	40,06
FSS					28,95	29,83	35,46	44,22	39,96
PřF	9,08	9,98	10,22	11,43	11,34	11,71	12,03	12,23	12,68
FI	50	19,93	25,92	29,41	35,10	30,01	30,83	39,82	38,58
PdF	10,62	11,28	14,85	17,40	20,11	21,21	18,75	17,28	28,03
FSpS									15,08
ESF	20,43	22,90	21,88	28,98	32,99	36,16	37,71	40,35	48,93
MU	10,50	11,79	13,57	14,63	15,66	16,62	16,28	18,25	22,49

Tab. 7 – Vývoj počtu diplomových studentů a absolventů

	1993	1994	1995	1996	1997	1998	1999	2000	2001	2002
studenti	11 544	11 629	11 837	13 868	15 197	16 563	17 755	19 397	21 176	24 451
absolventi	1 258	1 344	1 873	2 088	2 312	2 424	2 217	2 865	2 785	3 043

Tab. 8 – Absolventi MU v roce 2002

fakulta	diplomové studium											
	prezenční				kombinované				celkem			
	Bc.	Mgr.	Ph.D.	celk.	Bc.	Mgr.	Ph.D.	celk.	Bc.	Mgr.	Ph.D.	celk.
LF	60	241	1	302	21	0	24	45	81	241	25	347
FF	35	240	5	280	0	4	35	39	35	244	40	319
PrF	0	373	0	373	46	0	7	53	46	373	7	426
FSS	119	64	2	185	0	0	5	5	119	64	7	190
PřF	54	268	22	344	0	0	43	43	54	268	65	387
FI	63	73	3	139	0	0	1	1	63	73	4	140
PdF	20	382	1	403	168	312	12	492	188	694	13	895
FSpS	0	48	0	48	0	0	1	1	0	48	1	49
ESF	1	184	0	185	102	0	3	105	103	184	3	290
Celkem	352	1873	34	2 259	337	316	131	784	689	2 189	165	3 043

Tab. 9 – Absolventi MU v roce 2002

skupiny oborů	kód skupiny kmen. oborů	absolventi ve studijním programu			celkem studenti
		bak.	mag.	dokt.	
Přírodní vědy a nauky	11 až 18	117	330	70	517
Technické vědy a nauky	21 až 39				
Zeměděl. – les. a veter. vědy a nauky	41 až 43				
Zdravot., lékař. a farm. vědy a nauky	51 až 53	81	241	25	347
Společenské vědy, nauky a služby	61, 65, 67, 71–74	113	293	38	444
Ekonomie	62	103	184	3	290
Právo, právní a veřejnosprávní činnost	68	46	373	7	426
Pedagogika, učitelství a sociál. péče	75	197	710	11	918
Obory z oblasti psychologie	77	20	52	2	74
Vědy a nauky o kultuře a umění	81, 82	12	6	9	27
Celkem	11 až 82	689	2 189	165	3 043

Tab. 10 – Vývoj počtu absolventů

	1993	1994	1995	1996	1997	1998	1999	2000	2001	2002
LF	259	260	275	277	263	277	245	310	319	347
FF	176	170	248	361	354	339	197	353	300	319
PrF	251	256	410	318	397	450	411	485	397	426
FSS						22	65	101	126	190
PřF	240	239	292	296	318	334	327	355	291	387
FI			51	47	40	44	42	85	148	140
PdF	332	419	580	663	631	614	684	839	885	895
FSpS										49
ESF			17	126	309	344	246	337	319	290
MU	1 258	1 344	1 873	2 088	2 312	2 424	2 217	2 865	2 785	3 043

Tab. 11 – Studijní neúspěšnost na MU v roce 2002

fakulta	diplomové studium											
	prezenční				kombinované				celkem			
	Bc.	Mgr.	Ph.D.	celk.	Bc.	Mgr.	Ph.D.	celk.	Bc.	Mgr.	Ph.D.	celk.
LF	31	166	5	202	3	0	12	15	34	166	17	217
FF	69	191	0	260	13	1	22	36	82	192	22	296
PrF	0	63	0	63	7	0	3	10	7	63	3	73
FSS	61	36	6	103	120	17	15	152	181	53	21	255
PřF	78	317	14	409	0	0	23	23	78	317	37	432
FI	181	72	15	268	0	0	4	4	181	72	19	272
PdF	1	162	0	163	26	52	5	83	27	214	5	246
FSpS	15	14	1	30	5	0	1	6	20	14	2	36
ESF	4	55	4	63	435	0	10	445	439	55	14	508
Celkem	440	1076	45	1561	609	70	95	774	1 049	1146	140	2 335

Tab. 12 – Studijní neúspěšnost na MU v roce 2002

skupiny oborů	kód skupiny kmen. oborů	neúspěšní studenti ve stud. programu			celkem studenti
		bak.	mag.	dokt.	
Přírodní vědy a nauky	11 až 18	259	384	56	699
Technické vědy a nauky	21 až 39				
Zeměděl. – les. a veter. vědy a nauky	41 až 43				
Zdravot., lékař. a farm. vědy a nauky	51 až 53	34	166	17	217
Společenské vědy, nauky a služby	61, 65, 67, 71–74	232	237	29	498
Ekonomie	62	439	55	14	508
Právo, právní a veřejnosprávní činnost	68	7	63	3	73
Pedagogika, učitelství a sociál. péče	75	38	219	11	268
Obory z oblasti psychologie	77	13	13	10	36
Vědy a nauky o kultuře a umění	81, 82	27	9	0	36
Celkem	11 až 82	1 049	1146	140	2 335

Tab. č. 13 – Rozbor přijímacího řízení 2002/2003

fakulta	forma studia	přihlášeno	dostavilo se	uspělo	uspělo v %	přijato děkanem	odvolání	autoremedura	přijato rektorem	přijato celkem	zrušilo přijetí	k zápisu	zapsalo se	plán zapsaných
LF	PS	3427	2734	1273	46,56	1025	313	0	8	1033	430	603	603	607
	KS	255	213	129	60,56	56	33	0	0	56	2	54	54	50
	Celkem	3682	2947	1402	47,57	1081	346	0	8	1089	432	657	657	657
PrF	PS	3571	2915	1119	38,39	685	557	108	5	690	81	609	522	500
	KS	1208	1047	224	21,39	239	193	52	2	241	13	228	226	150
	Celkem	4779	3962	1343	33,90	924	750	160	7	931	94	837	748	650
PřF	PS	3700	3218	1949	60,57	1739	374	231	0	1739	623	1116	746	880
	KS	0	0	0	0	0	0	0	0	0	0	0	0	0
	Celkem	3700	3218	1949	60,57	1739	374	231	0	1739	623	1116	746	880
FF	PS	4489	3384	1843	54,46	1596	455	9	0	1596	120	1476	1181	1000
	KS	376	286	212	74,13	212	9	0	0	212	2	210	208	200
	Celkem	4865	3670	2055	55,99	1808	464	9	0	1808	122	1686	1389	1200
PdF	PS	4477	3669	2310	62,96	1202	719	90	12	1214	265	949	870	800
	KS	2498	2203	1692	76,80	711	396	74	5	716	24	692	651	600
	Celkem	6975	5872	4002	68,15	1913	1115	164	17	1930	289	1641	1521	1400
ESF	PS	3007	2476	1293	52,22	884	417	24	1	885	283	602	562	480
	KS	1573	1249	835	66,85	538	304	0	1	539	27	512	510	400
	Celkem	4580	3725	2128	57,13	1422	721	24	2	1424	310	1114	1072	880
FI	PS	1731	1370	892	65,11	899	17	7	0	899	16	883	543	500
	KS	0	0	0	0	0	0	0	0	0	0	0	0	0
	Celkem	1731	1370	892	65,11	899	17	7	0	899	16	883	543	500
FSS	PS	3379	2918	976	33,45	459	265	6	9	468	53	415	356	408
	KS	1609	1332	414	31,08	254	122	1	0	254	12	242	228	277
	Celkem	4988	4250	1390	32,71	713	387	7	9	722	65	657	584	685
FSpS	PS	1800	1400	592	42,29	356	209	2	8	364	13	351	257	280
	KS	509	351	200	56,98	126	46	1	0	126	8	118	108	110
	Celkem	2309	1751	792	45,23	482	255	3	8	490	21	469	365	390
MU	PS	29581	24084	12247	50,85	8845	3326	477	43	8888	1884	7004	5640	5455
	KS	8028	6681	3706	55,47	2136	1103	128	8	2144	88	2056	1985	1787
	Celkem	37609	30765	15953	51,85	10981	4429	605	51	11032	1972	9060	7625	7242
2001/2002		38358	31732	14218	44,81	7138	6337	847	84	8069	1212	6857	5678	5435
Nárůst		-1,95	-3,05	12,20	15,72	53,84	-30,11	-28,57	-39,29	36,72	62,71	32,13	34,29	33,25

Tab. 14 – Příjímací řízení v roce 2002/2003

skupiny oborů	kód skupiny kmen. oborů	Počet				
		podaných přihlášek ¹⁾	přihlášených ²⁾	přijetí ³⁾	přijatých ⁴⁾	zapsaných ⁵⁾
Celkem	11 – 82	28 430	25 138	7 124	6 679	5 520
Přírodní vědy a nauky	11 až 18	4 948	4 012	2 404	2 008	1 134
Technické vědy a nauky	21 až 39					
Zeměděl. – les. a veter. vědy a nauky	41 až 43					
Zdravot., lékař. a farm. vědy a nauky	51 až 53	2 828	2 352	744	617	428
Společenské vědy nauky a služby	61, 65, 67, 71 až 74	7 585	6 923	1 992	1 933	1 544
Ekonomie	62	3 769	3 625	1 104	1 071	887
Právo, právní a veřejnospr. činnost	68	4 264	4 055	854	839	837
Pedagika, učitelství a sociální péče	75	7 487	5 911	2 028	1 819	1 472
Obory z oblasti psychologie	77	2 097	1 875	184	183	156
Vědy a nauky o kultuře a umění	81, 82	400	397	218	217	196

1) Počet všech podaných přihlášek.

2) Počet uchazečů o studium. Údaj celkem vyjadřuje počet fyzických osob, ve skupinách oborů jsou zahrnuty vícenásobné přihlášky.

3) Počet všech kladně vyřízených přihlášek.

4) Počet přijatých uchazečů. Údaj celkem vyjadřuje počet fyzických osob, ve skupinách oborů jsou zahrnuti vícenásobně přijatí.

5) Počet přijatých studentů, kteří se запиšou ke studiu.

Tab. 15 – Počet studijních programů a oborů

skupiny oborů	kód skupiny kmen. oborů	studijní programy/obory						celkem stud.prog./oborů	
		bak.		mag.		dokt.			
Přírodní vědy a nauky	11 až 18	16	59	22	89	9	39	47	187
Technické vědy a nauky	21 až 39								
Zeměděl. – les. a veter. vědy a nauky	41 až 43								
Zdravot., lékař. a farm. vědy a nauky	51 až 53	3	7	3	4	2	23	8	34
Společenské vědy, nauky a služby	61, 65, 67, 71–74	16	87	23	126	7	32	46	245
Ekonomie	62	2	3	6	13	3	4	11	20
Právo, právní a veřejnosprávní činnost	68	1	7	1	1	1	14	3	22
Pedagogika, učitelství a sociál. péče	75	4	9	15	82	4	5	23	96
Obory z oblasti psychologie	77	2	2	3	3	2	9	7	14
Vědy a nauky o kultuře a umění	81, 82	1	14	2	18	1	4	4	36
Celkem	11 až 82	45	188	75	336	29	130	149	654

OBLAST SOCIÁLNÍ PÉČE O STUDENTY A EDIČNÍ ČINNOST

1. UBYTOVÁNÍ

Ubytování studentů je jednou z nejdůležitějších doplňkových činností MU, které vytvářejí sociální zázemí studentů. MU proto věnuje těmto otázkám velkou pozornost a pokračuje v nastoupeném záměru rozšiřování možností ubytování studentů nejen

ve vlastních objektech, ale pomáhá i zprostředkovat ubytování z jiných zdrojů. V roce 2002 zajišťovala Správa kolejí ubytování studentů v následujících objektech.

1.1. Koleje Masarykovy univerzity

kolej	adresa	počet lůžek k 23. 9. 2002
Vinařská	Vinařská 5, 60300 Brno	1 171
Tvrdého	Tvrdého 5/7, 60200 Brno	356
Kounicova	Kounicova 50, 60200 Brno	596
Mánesova	Mánesova 12c, 61200 Brno	347
Klácelova	Klácelova 2, 60200 Brno	313
nám. Míru	nám. Míru 4, 60200 Brno	245
Veveří	Veveří 29, 60200 Brno	70
bří Žůrků	bří Žůrků 5, 61700 Brno	476
Sladkého	Sladkého 13, 61700 Brno	432
Lomená	Lomená 48, 61700 Brno	168
Celkem		4 174
VUT		170
Lesnická	alternativní ubytování	52
Celkem		4 396

Celková disponibilní kapacita kolejí byla pro akademický rok 2002/2003 snížena o 17 lůžek, které byly vyčleněny z ubytování a dány k dispozici pro nově vzniklou Fakultu sportovních studií. Univerzitě byla začátkem akademického roku 2002/2003 nabídnuta

možnost ubytovat studenty v soukromé ubytovně v hotelu Lesnická v Brně. Tuto možnost nabídl SKM 52 studentům MU. Všechna lůžka jsou průběžně obsazována dle aktualizovaného pořadníku studentů, kteří žádají o koleje.

1.2. Rozdělení disponibilní kapacity pro školní rok 2002/2003

	rozdělení kapacity
II. ročník – poslední ročník	1 962
Rezerva fakult	450
Rezerva rektora	60
SOCRATES	80
Samoplátci	100
Manželské koleje	40
I. ročník – první kolo	1 282
– druhé kolo	200

K 30. 5. 2002 bylo evidováno 4 352 žádostí studentů vyšších ročníků. Pořadníkem bylo přiděleno 2 235 lůžek, z toho se nepředubytovalo 148 studentů. Prvním ročníkům bylo přiděleno k 6. 8. 2002 1 368 lůžek, z toho 135 studentů nemělo o přidělení lůžka zájem.

K 20. 8. 2002 bylo přiděleno 200 lůžek studentům FSS a PrF a 80 lůžek studentům doktorského studia. K 23. 9. 2002 bylo ještě přiděleno 135 lůžek dodatečně přijatým studentům.

K vyhlášenému dni ubytování se neubytovalo 222 studentů.

Mimo objekty MU bylo přiděleno 170 míst na kolejích VUT a 52 míst alternativního ubytování v hotelu Lesnická.

1.3. Využití lůžkové kapacity

	1996/97	1997/98	1998/99	1999/00	2000/01	2001/02	2002/03
Projektovaná kapacita	3 107	3 432	3 543	3 567	3 789	3 789	3 789
Skut. spravovaná kapacita	3 578	4 061	4 034	4 077	4 317	4 298	4 287
Počet lůžek pro studenty	3 578	3 871	3 919	4 043	4 211	4 192	4 174
Počet žádostí o ubytování	5 282	5 913	5 948	5 961	6 330	7 518	7 863
Celk.počet studentů den. diplomového studia MU	11 983	12 576	13 570	14 191	14 973	16 135	24 451
Lůžka pro hosty MU	12	16	20	34	106	106	106
SOCRATES			80	80	80	80	80

1.4. Vývoj struktury disponibilní ubytovací kapacity MU

rok	MU	VUT	ČKSD	celkem	index
1993/1994	3 286	90		3 376	100,0
1994/1995	3 141	300	20+26VA	3 487	103,3
1995/1996	3 167	300	20	3 487	103,3
1996/1997	3 578	200	20	3 798	112,5
1997/1998	3 871	200		4 071	120,6
1998/1999	4 019			4 019	119,0
1999/2000	3 981	250		4 231	125,3
2000/2001	4 211	160		4 371	129,5
2001/2002	4 192	170		4 362	129,2
2002/2003	4 174	170	52 Les.	4 396	130,0

V podzimním semestru akademického roku 2002/2003 projednávala MU kritéria pro ubytování studentů na kolejích v akademickém roce 2003/2004. Po dlouhých diskusích se studenty rozhodla MU o využití vlastní ubytovací kapacity pro studenty, kteří jsou poprvé zapsáni v prezenční formě bakalářských, navazujících magisterských a magisterských studijních programech na MU. Ubytování těmto studentům bude poskytováno podle základního kritéria dojezdnosti z místa bydliště do města Brna s přihlédnutím k sociálním hlediskům (těžké zdravotní postižení, nižší příjmy v rodině, osiřelost). Dále MU rozhodla o ubytování studentů již na MU studujících, pokud

jsou osobami se změněnou pracovní schopností s těžším zdravotním postižením (držitelé průkazu ZTP, ZTP-P) nebo jsou oboustranně osiřelí. MU rovněž ubytuje studenty, kteří jsou podle rozhodnutí jednotlivých fakult umístěni na tzv. vyhrazená lůžka pro fakulty. Pokud jde o ubytování ostatních studentů již na MU studujících, budou vůči nim uplatňována kritéria dlouhodobě používaná (dojezdnost a sociální hlediska) a nově bude uplatněno kritérium prospěchu (vyloučení z ubytování budou studenti, kteří nedosahují studijního průměru lepšího než 50 % studentů příslušného studijního programu).

1.5. Péče o studenty – ubytování, stravování – rok 2002/2003

Lůžková kapacita	4 287		
Počet lůžek určených k ubytování studentů	4 174		
Počet lůžek určených k ubytování zaměstnanců	0		
Počet lůžek k příležitostnému ubytování hostů školy	106		
Počet lůžek v zapůjčených zařízeních – VUT	222		
Počet podaných žádostí o ubytování v přísluš. ak. roku	7 863		
Počet kladně vyřízených žádostí o ubytování k 31.10.	4 396		
Výše kolejného v Kč za 1 měsíc podle kategorií	studenti kolejné	zaměst.	ostatní poplatek lůžko/noc
A – buňkový systém	950,- až 1550,-	0	0
B – vícelůžkové pokoje	290,- až 1000,-	0	0
C – ostatní (hosté VŠ)			175,-
Výše stravného v Kč za 1 hlavní jídlo – standart	studenti	zaměstn.	ostatní
	19,50	19,50	40,80
Počet hlavních jídel vydaných v přísl. ak. roku celkem	591 254	158 047	209 229

2. STRAVOVACÍ SLUŽBY

Správa kolejí a menz poskytovala stravovací služby studentům a zaměstnancům ve třech menzách, v jedné výdejně na Klácelově, a bufetech s výdejem teplých nebo minutkových jídel na Fakultě informatiky, Lékařské fakultě, kolejích Kounicova a Vinařská.

Výdejna pro studenty na kolejích Komárov, bří Žůrků 5 byla dána k dispozici FSpS. Byly rozšířeny služby pro rychlé občerstvení - na kolejích Vinařská a Komárov, bří Žůrků jsou prodávány obložené bagety

typu Crocodile nonstop. Tato služba bude v novém roce zavedena i na kolejích Kounicova. Jidelničec menz byl rozšířen o nízkoenergetické jídlo na přání strážníků, kde jsou nabízena jídla z bílého masa nebo bezmasá jídla.

Zaměstnanci menz zajišťují kromě základních stravovacích služeb také pohoštění na významných akcích školy. Jejich výrobky studené i teplé kuchyně jsou na vysoké profesní úrovni.

2.1. Vývoj počtu vydaných porcí jídel v menzách MU bez porcí doplňkové činnosti

menza	1996	1997	1998	1999	2000	2001	2002
Moravské náměstí	695 035 (48 %)	716 312 (47 %)	532 943 (48 %)	474 966 (49 %)	524 416 (50,4 %)	497 241 (51,4 %)	491 785 (51 %)
Veveří	368 342 (26 %)	463 833 (30 %)	361 885 (33 %)	266 626 (28 %)	214 265 (20,6 %)	258 383 (27,8 %)	216 312 (23 %)
Vinařská	376 154 (26 %)	349 177 (23 %)	212 620 (19 %)	216 658 (23 %)	300 706 (29,0 %)	212 182 (20,8 %)	250 433 (26 %)
Celkem	1 439 531	1 529 322	1 107 448	958 260	1 039 387	967 806	958 530

3. PORADENSKÉ SLUŽBY

Poradenské centrum MU (dále jen PC MU) je útvar, který v roce 2002 zajišťoval poradenskou činnost již devátým rokem. I v uplynulém roce se činnost PC MU soustředovala na poskytování služeb v oblasti studijně-profesního, právního a psychologického poradenství. Na půdě univerzity slouží všem studentům Masarykovy univerzity, obraceli se na něj i zaměstnanci, potencionální zájemci o studium na MU ze středních škol i absolventi. Studenti měli možnost PC MU kontaktovat telefonicky, e-mailem či osobně. Pro účely prezentace PC MU byla vytvořena webová stránka www.rect.muni.cz/pcentrum (zde byly přístupny výsledky obou sociologických průzkumů, viz níže). Významným momentem, který přispěl ke zkvalitnění chodu PC MU, bylo jeho přemístění do prostor MU – Komenského náměstí 2, které skýtají nejen kvalitnější zvukovou, ale i prostorovou pohodu.

❖ Psychologické poradenství

V rámci Psychologické poradny PC MU působil již třetím rokem stálý tým psychologů. Jejich činnost bylo možné rozdělit na práci s klienty nabízející problémy studijního, osobního či vztahového rázu, ale v mnoha případech takového členění ztrácí na významu, neboť setkávání se s klientem mělo povahu komplexní terapeuticko-poradenské péče, mnohdy v intencích střednědobých psychologických terapií. Tuto skutečnost potvrzuje číselné zpracování návštěvnosti Psychologické poradny PC MU za rok 2002, kdy se psycholog setkal s klientem průměrně 8x. Práce s klienty na jejich nabízených problémech probíhala již od jednorázových konzultací, ale bylo možné pozorovat trend směrem k setkávání častějšímu, pravidelnému. Podobně jako v roce 2001 i v roce 2002 byly patrné trendy korelující s rostoucím zájmem o služby Psychologické poradny PC MU. Byly to následující skutečnosti:

- Využití služeb psychologické poradny/návštěva psychologa ztrácí stigma „nenormálnosti“, studenti si navzájem mezi sebou sdělují spokojenost se službami Psychologické poradny PC MU a často přicházeli na individuální doporučení svých kolegů.
- Studium na VŠ je stále náročnější a stresové faktory působící na studenty vyvolávají potřebu problémy řešit odbornou cestou.
- Psychologická poradna PC MU získala za dobu svého působení na MU vynikající renomé a studenti se na ni obracují se stále větší důvěrou.
- Mění se struktura klientely studentů dle fakult a „nové“, fakulty se výrazně podílejí na přírůstku klientely.

Skutečnost, že MU nabízí svým studentům bezpečné prostředí pro sdělování svých problémů je např. studenty prvních ročníků s problémy adaptačního rázu vnímána nadměrně pozitivně, a to např. i z důvodu, že

takového pracoviště nachází na „svě“ univerzitě. Studenti vyšších ročníků pak také např. vyhledávají služby Psychologické poradny PC MU, kdy shledávají nutnost svůj „mental state“ konzultovat s psychologem.

Jako pozitivní skutečnost vnímáme i rostoucí zájem o psychologické intervence probíhající v angličtině, které činí za rok 2002 celkem 5 % z celkového množství konzultací.

Osobní data klientů jsou pečlivě chráněna v souladu se zákonnou normou platnou v ČR a v rámci zefektivnění práce nejen Psychologické poradny, ale celého PC MU byla zavedena organizace klientely prostřednictvím vlastního informačního systému za zvláštních podmínek kladoucích důraz na ochranu soukromí našich klientů.

❖ Studijně-profesní poradenství

Hlavním posláním této části PC MU bylo poskytování informací o možnosti uplatnění na trhu práce, o poskytování informací o možnosti studia na MU, provádění Analýz osobního profilu, organizace kontaktního setkání – Veletrhu pracovních příležitostí, organizace přednášek a dotazníkových šetření.

Proběhly přednášky, jejichž tématem byly praktické otázky spojené s nástupem do zaměstnání, náležitosti pracovní smlouvy, jak uspět u přijímacího pohovoru, jak správně napsat životopis, jak kontaktovat zaměstnavatele. Těchto celkem devíti skupinových aktivit se zúčastnilo 343 studentů.

Veletrh pracovních příležitostí zajišťovalo PC MU společně se studentským, občanským sdružením Tribun. Akce se zúčastnilo 22 firem a 3 500 studentů. V rámci této akce proběhl doprovodný program (pásmo přednášek pro návštěvníky), byl vydán katalog s 28 nabídkami od nejrůznějších firem. Studenti měli možnost setkat se zde s potenciálními zaměstnavateli, vyzkoušet si nanečisto pohovory před vstupem do praxe, nahlédnout do prostředí jednotlivých firem a seznámit se s požadavky, které na absolventy klade trh práce.

PC MU obhájilo grantový úkol: „Využití informací o uplatnění absolventů MU v praxi Poradenského centra MU“, na jehož řešení získalo PC MU finanční prostředky z FRVŠ. Základní soubor tvořili absolventi MU 1997 – 2000, s trvalým bydlištěm na území ČR, jednalo se o 6 492 absolventů.

PC MU již poosmé realizovalo sociologický průzkum mezi čerstvými absolventy, jehož cílem bylo zejména zmapování pracovních vyhlídek absolventů této univerzity. Svými odpověďmi se do něj zapojilo celkem 822 osob (tj. 57 % absolventů) ze všech fakult MU. V období kolem promoci více než jedna čtvrtina (27 %) z nich již ví, kam nastoupí do zaměstnání a jedna desetina již dokonce pracuje, celkově tedy 37 %

absolventů si v této době nemusí dělat starosti, kde nabyté vzdělání uplatní. Dalších 29 % absolventů po promoci neplánuje ani nastoupit do zaměstnání ani si hledat práci, ale hodlá se věnovat jiným aktivitám, jejichž vějíř je rok od roku bohatější: zájem je zejména o doktorandské studium na univerzitě, studium jazyků, pobyty v zahraničí, dále pak o další studium na vysokých školách, někteří muži nastupují základní vojenskou službu nebo civilní službu, ženy pak na mateřskou dovolenou. Zbývající třetina (34 %) absolventů zatím práci nemá a s různou intenzitou si ji hledá.

❖ Právní poradenství

Zájem o činnost právního poradce byla zejména v těchto oblastech: postavení studenta v pracovně-

právních vztazích, daňové povinnosti zaměstnaných studentů (práce, studium, daně), sociální zabezpečení (zdravotní, důchodové a nemocenské pojištění), uzavírání smluv, živnostenská oprávnění, pomoc při řešení pohledávek, řešení odpovědnosti, státní sociální podpora, problematika výkonu civilní služby. V rámci této části poradenství se uskutečnila dvě skupinové setkání (193 účastníků).

Spolupracujeme s poradenskými středisky českých vysokých škol, s Úřadem práce, Centrem pro studium vysokého školství, Národním vzdělávacím fondem, studentskými organizacemi, se zástupci firem, které studentům nabízejí možnost uplatnění po studiu nebo v rámci studia.

Počet kontaktů a jejich struktura:

	individuální setkání	skupinové aktivity	celkem
Psychologické poradenství	358	–	358
Studijně-profesní poradenství	829	343	1 172
Právní poradenství	91	193	284
Celkem	1278	536	1814

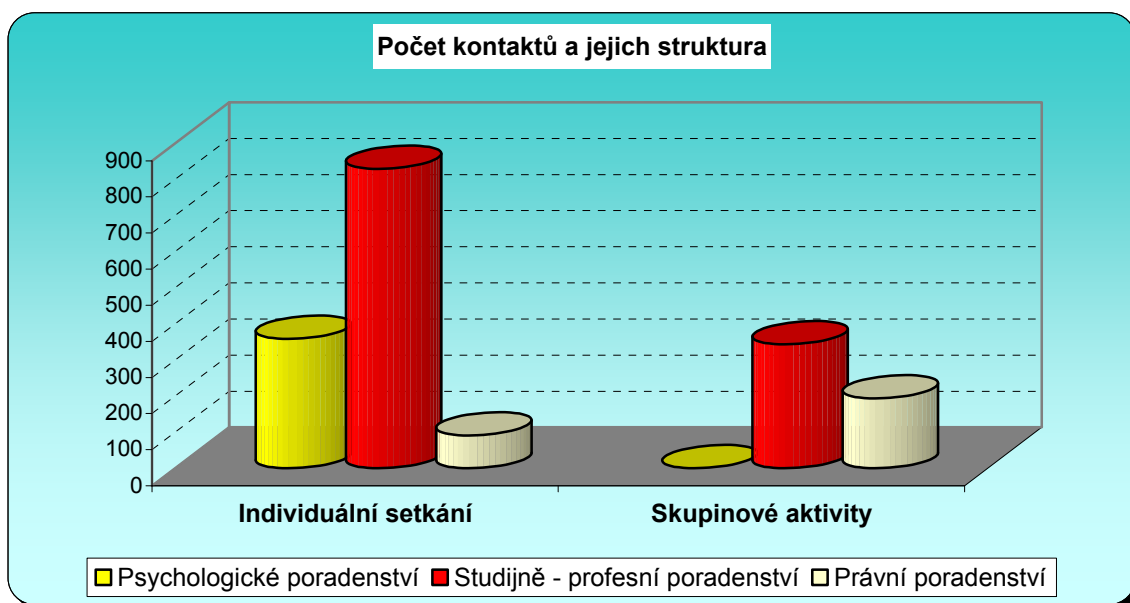

DOTAZNÍKOVÉ ŠETŘENÍ: „UKONČENÍ STUDIA NA MU – OHLÉDNUTÍ A PERSPEKTIVA 2002“

V průběhu května, června a července 2002 se již po osmé uskutečnil mezi „čerstvými absolventy“ MU průzkum zaměřený na následující problémové okruhy:

- vyhlídky absolventů MU na získání pracovních míst,
- hodnocení služeb poskytovaných MU posluchačům v průběhu studia,
- podněty pro postgraduální pedagogické aktivity MU a
- další vybrané informace.

Výzkum se realizoval poprvé v roce 1994 a od této doby probíhal pravidelně s jedinou výjimkou: nebyl realizován v roce 2001, kdy se s grantovou podporou FRVŠ uskutečnil rozsáhlý výzkum uplatnění absolventů MU praxi z let 1997 – 2000.

Koncepce šetření „Ukončení studia na MU – ohlédnutí a perspektiva 2002“ se opírala o modifikované modely předchozích šetření; za nástroj sběru dat posloužil anonymně koncipovaný dotazník, který byl mezi po-

sluchače distribuován cestou studijních oddělení. Dotazník byl konstruován jako sada uzavřených, formalizovaných otázek s několika málo otázkami „otevřenými“. Letos byla díky iniciativě Poradenského centra pro studenty MU vytvořena i internetová verze dotaz-

níku, která posloužila jako doplňkový nástroj sběru dat.

Klasickou – „papírovou cestou“ – bylo shromážděno celkem 761 dotazníků a elektronickou cestou dalších 61 dotazníků, celkem tedy 822 vyplněných formulářů.

HODNOCENÍ VYBRANÝCH KOMPONENT STUDIA NA MU

Absolventi byli dotázáni na hodnocení studia na naší univerzitě. Zajímalo nás, zda absolvované studium bylo podle názorů absolventů orientováno příliš teoreticky, příliš prakticky či vyváženě. Stejně tak jako každý rok, i letos to byly zhruba tři čtvrtiny absolven-

tů, kterým se zdála být výuka příliš teoretická. Je také zajímavé, že jen 2 z 822 respondentů odpověděli, že výuka byla „příliš praktická“ – viz tabulka hodnot. Studium se zdá být nejvíce „teoretické“ zejména absolventům na ESF, PrF a LF.

Orientace studia byla...?	FF	LF	PdF	PrF	PřF	ESF	FI	FSS	MU
příliš praktická			0,8			0,6			0,2
vyvážená	18,8	15,7	20,3	11,1	42,3	8,3	29,3	47,4	19,4
příliš teoretická	74,1	81,7	76,4	85,2	54,8	86,5	61,0	52,6	76,5
nevím, nemohu posoudit	7,1	2,6	2,4	3,7	2,9	4,5	9,8		3,9
Celkem	100	100	100	100	100	100	100	100	100

Další z otázek sledovala „úroveň“ vysokoškolských učitelů, viz tabulka.

Setkal(a) jste se někdy s tím, že odborná úroveň učitele (učitelů) prostě neodpovídala vysokoškolskému studiu?	FF	LF	PdF	PrF	PřF	ESF	FI	FSS	MU
nikdy	17,9	41,6	15,3	18,0	31,4	6,4	24,4	21,1	21,9
spíše výjimečně	44,0	47,4	51,6	60,2	52,9	50,0	58,5	42,1	51,4
občas	29,8	9,7	28,2	21,1	13,7	38,5	12,2	36,8	23,2
poměrně často	8,3	1,3	4,8	0,8	2,0	5,1	4,9		3,4
Celkem	100	100	100	100	100	100	100	100	100

Dále jsme se zajímali o to, zda se posluchači domnívají, že stávající délka studia je přiměřená, viz další z grafů (vyloučena varianta „nevím“).

Délka studia by mohla být ...	FF	LF	PdF	PrF	PřF	ESF	FI	FSS	MU
delší o 1 rok	6,3	5,3	21,5	5,4	2,0	1,4	17,9		7,2
přiměřená	81,3	86,8	57,0	63,1	80,2	63,5	66,7	89,5	71,6
o 1 sem. kratší	1,3	6,6	11,6	11,5	13,9	14,2	12,8	5,3	10,3
o 2 sem. kratší	11,3	1,3	9,9	20,0	4,0	20,9	2,6	5,3	10,9
Celkem	100	100	100	100	100	100	100	100	100

4. PÉČE O STUDENTY SE SPECIFICKÝMI NÁROKY

MU jako veřejná vysoká škola má nezanedbatelnou povinnost vytvářet podmínky pro studium osob se specifickými nároky.

4.1. Péče o studenty se zrakovým postižením

V rámci útvaru péče o studenty působí od roku 2000 specializované Středisko pro pomoc nevidomým a slabozrakým studentům (dále jen „Středisko“). Činnost Střediska je rozvíjena v úzké spolupráci s Fakultou informatiky MU, která pro ně vytváří prostorové a technické podmínky.

Hlavní úkoly Střediska jsou zaměřeny do následujících oblastí:

- metodické a právní, kde Středisko spolupracuje s ředitelstvem středních škol, studijními odděleními fakult a vyučujícími tak, aby pro zájemce o studium nabídlo kvalifikovanou informaci o perspektivách a možnostech jednotlivých oborů; připravuje technické podmínky pro průběh přijímacích zkoušek, vytváří podmínky pro řádný průběh studia, zajišťuje přístup k písemným informacím, sleduje, aby ve vnitřních předpisech

- MU byly zahrnuty i zvláštní podmínky nezbytné pro studium zrakově postižených studentů;
- b) prostorové orientace, kde Středisko seznamuje studenty s přístupovými cestami, zajišťuje jejich doprovod a navrhuje úpravy interiérů a exteriérů tak, aby byly využitelné i zrakově postiženými studenty;
- c) digitalizační a knihovní. Středisko buduje systematicky digitální studijní fond tak, aby pokrýval

- ucelené oborové oblasti, zajišťuje i haptický tisk digitalizované studijní literatury, podkladů pro písemné zkoušky, vysvědčení a úřední korespondence;
- d) haptické a akustické informatiky. V této oblasti Středisko dbá o softwarové vybavení pro studium těchto studentů.

4.1.1. Studium zrakově postižených studentů

Skladba skupiny obsluhované Střediskem pro pomoc nevidomým a slabozrakým studentům:

fakulta	obory	stav k 1. 1. 2002		stav k 1. 1. 2003		předpokládaný stav k 1. 1. 2004	
		počet zrakově postižených studentů		počet zrakově postižených studentů		počet zrakově postižených studentů	
		oboru	fakulty	oboru	fakulty	oboru	fakulty
Fakulta informatiky	informatika	2	2	3	3	5	5
Fakulta sociálních studií	psychologie	1	1	3	3	2	5
	sociální práce	1		3		2	
Filozofická fakulta	bohemistika	1	4	1	6	2	8
	klas. filologie	2		1		2	
	psychologie	2		3		4	
	historie	0		2		1	
	rusistika	0		1		1	
Pedagogická fakulta	spec. pedagog.	6	8	7	10	8	12
	bohemistika	1		1		2	
	anglistika	1		2		2	
	germanistika	0		2			
	obč. nauka	1		1		1	
Lékařská fakulta	Fyzioterapie a rehabilitace	1	1	0	0	0	0
Právnická fakulta	právo a pr. věda	3	3	3	3	4	5
Celkem na MU		19		25		35	

Přehled hlavních výsledků:

- zvýšení počtu zrakově postižených studentů řádných na MU z 19 na 25
- zajištění 10 lektorských semestrálních kurzů povinné výuky (individuální cvičení)
- rozšíření univerzitní studovny nevidomých z kapacity 7 na 9 studijních míst (z toho jedno trvale pro slabozraké)
- zpřístupnění 770 titulů studijní literatury pro nevidomé (120 tisk, 640 elektronicky, 5 audio, 5 hybridně)
- zajištění doprovodu a asistence nevidomých na 2 vzdělávacích zahraničních cestách
- spoluorganizace 2 hmatových výstav (Výstava univerzitních slepeckých fondů; Galerie U Dobrého pastýře, Kulturní a informační centrum města Brna, „Možná sdělení“, Moravská galerie)
- prezentace střediska na 2 mezinárodních konferencích (Wien, Zollikofen)

4.1.2. Celoživotní vzdělávání zrakově postižených osob

Středisko se výrazně podílí i na celoživotním vzdělávání pro zrakově postižené studenty i širší veřejnost. V roce 2002 byly programy celoživotního vzdělávání zaměřeny na:

- A.** Programy neakademické určené zpravidla pro zájemce starších věkových skupin, jejichž cílem je překlenout nedostatek profesního nebo společenského uplatnění s konkrétním zaměřením na
1. Informační technologie pro zrakově postižené

2. Cizí jazyk a literatura pro zrakově postižené
3. Základy vysokoškolské matematiky pro zrakově postižené

- B.** Programy akademické určené pro zájemce o univerzitní studium, přispívající k vyrovnávání podmínek zrakově postižených studentů v přijímacím řízení na VŠ s konkrétním zaměřením na
1. Informační technologie pro zrakově postižené
 2. Cizí jazyk a literatura pro zrakově postižené

Skladba skupiny obsluhované Střediskem pro pomoc nevidomým a slabozrakým studentům:

typ	obory	stav k 1. 1. 2002	stav k 1. 1. 2003	předpoklad k 1. 1. 2004
		počet účastníků	počet účastníků	počet účastníků
neakademické	Informační technologie pro zrakově postižené (A)	3	5	7
	Cizí jazyk a literatura pro zrakově postižené (A)	28	49	55
	Základy vysokoškolské matematiky pro zrakově postižené	2	4	6
akademické	Informační technologie pro zrakově postižené (B)	2	3	5
	Cizí jazyk a literatura pro zrakově postižené (B)	7	9	12
Celkem na MU		42	70	85

Přehled hlavních výsledků:

- zvýšení počtu účastníků ze 42 na 70
- rozšíření nabídky cizích jazyků o francouzštinu a ruštinu
- zavedení technologie audiokonferencí a vytvoření technologie hybridních knih
- národní organizace české účasti na mezinárodním počítačovém táboře (International Computer Camp) organizovaném Univerzitou v Linci pod záštitou EU ve Velké Británii

Středisko se podílí i na řešení a zajišťování dalších navazujících činností:

- ❖ projekt celoživotního vzdělávání pracovníků státní správy v komunikaci s osobami se specifickými smyslovými nároky
- ❖ projekt Tyflografické pracoviště a rozšíření služeb pro slabozraké,
- ❖ zpřístupnění paleoslavistiky pro nevidomé studenty vysokých škol.

Činnost Střediska je financována především z účelových prostředků Fondu vzdělávací politiky MŠMT, ale i z dalších zdrojů jako jsou rozvojové projekty

MŠMT, projekty Fondu rozvoje VŠ, sponzorské dary a další.

4.2. Péče o sluchově postižené studenty

Ve spolupráci s Katedrou speciální pedagogiky Pedagogické fakulty Masarykovy univerzity v Brně a Sdružením pro integrovanou výchovu v Brně Labyrinth, o.s., usiluje Útvar péče o studenty MU o zvýšení počtu neslyšících a těžce nedoslýchavých osob (dále jen sluchově postižených – SP) mezi studenty všech fakult MU. Jde o to přesvědčit v přímém osobním jednání sluchově postiženou veřejnost o připravenosti vysokých škol vzdělávat ty neslyšící, u nichž jsou splněny intelektuální předpoklady pro studium, dále poskytnout zájemcům dostatečnou podporu při přípravě ke studiu i během studia, a konečně nabídnout těm, kteří z věkových, sociálních nebo jiných důvodů nemohou usilovat o řádné studium nemohou, ale jimž sluchový handicap brání v účasti na praktickém a profesním životě, možnost vzdělávání celoživotního. Cílem pro rok 2002 je realizovat pilotní fázi projektu formou celoživotního vzdělávání, zhodnotit výsledky

a navrhnout postup pro dlouhodobý projekt integrace neslyšící mládeže mezi studenty MU.

Hlavní výsledky projektu:

- **Zmapování současného stavu ve studiu neslyšících:**
 - ❖ shrnutí dosavadní výsledky pedagogické činnosti MU Brno, UK Praha, JAMU Brno, Biskupského gymnázia v Brně a Střední odborné školy pro sluchově postiženou mládež v Brně
 - ❖ v semináři pro a učitele rodiče sluchově postižené, organizovaném ve spolupráci se Sdružením pro integrovanou výchovu v Brně Labyrinth, o.s., ověření odborné připravenosti absolventů speciálních a integrujících středních škol
- **Příprava zájemců k přijímacím zkouškám:**
 - ❖ individuální příprava k přijímacím zkouškám (testy z předchozích let, konzultace)
 - ❖ adaptace studijních materiálů

- ❖ seznámení se studijními obory, návštěva přednášek (pro zájemce o studium)

- 5 sluchově postižených frekventantů celoživotního vzdělávání nevidomých (kombinovaný handicap) slyšících, dva uchazeči o studium na Přírodovědecké fakultě MU.

Realizace tohoto pilotního projektu byla financována z prostředků FRVŠ.

4.3. Péče o ostatní zdravotně postižené studenty

Na MU studují i studenti pohybově i sluchově postižení, jejichž studium vyžadovalo speciální osobní asistenci, tlumočení do znakové řeči, popřípadě zvláštní náklady na studijní pomůcky. Péče o tyto studenty zajišťovaly fakulty, na nichž studují, i s pomocí prostředků z Fondu vzdělávací politiky MŠMT. MU sama i v rámci péče o budovy a univerzitní prostředí vytváří i technické podmínky pro studium této skupiny studentů.

5. STIPENDIA

Poskytovaná stipendia

Jednou z oblastí, která je velmi důležitá pro vytváření příznivých sociálních podmínek ke studiu na vysoké škole, je i poskytování příspěvků studentům ke tvorbě finančních zdrojů, z nichž mohou hradit své náklady související se studiem.

Poskytování stipendií v roce 2002 se řídilo stipendijním řádem MU a stipendijními řády jednotlivých fakult. Na základě těchto stipendijních řádů jsou fakultami poskytována stipendia studentům ve všech druzích akreditovaných studijních programů, vždy však jen v prezenční formě. MU jako celek pravidelná stipendia neposkytuje, protože nemá žádné vlastní studenty, a může pouze formou jednorázového stipendia ocenit vynikající studenty ze všech fakult.

Při obecném pohledu na poskytování stipendií je nutno si uvědomit vysokou náročnost na dostatečné finanční zdroje, které jsou z části kryty dotacemi ze státního rozpočtu, ale z další části jsou kryty také z dalších prostředků školy a jednotlivých fakult. Obtížná ekonomická situace ve státě i na MU a jejich fakultách se projevuje i zde v tom smyslu, že vnitřní prostředky na financování stipendií jsou omezené a ještě není dostatečně realizován další zdroj pro vytváření stipendijního fondu, tj. naplňování tohoto fondu z poplatků za studium podle § 58 odst. 7 zákona o vysokých školách.

V roce 2002 byla na MU a jednotlivých fakultách poskytována následující stipendia:

- a) prospěchová,
- b) za tvůrčí výsledky,

- c) sociální,
- d) zvláštní,
- e) doktorská,
- f) pro cizince,
- g) do zahraničí.

Na stipendia uvedená v písm. e) a f) byla poskytnuta účelová dotace ze státního rozpočtu. Celkový objem prostředků vynaložených na stipendia je uveden v tabulce č. 1.

Stipendia byla poskytována jako jednorázová nebo opakující se plnění. Větší množství prostředků vynaložených na stipendia poskytována studentům doktorských studijních programů ve srovnání s počtem těchto studentů je dán především tou skutečností, že jejich stipendia jsou upravena jako nároková, je poskytována účelová dotace MŠMT a i výše stipendia je výrazně vyšší.

Lze očekávat v souvislosti se zavedením poplatků za studium v plném rozsahu a jejich důsledným předepisováním zvýšení stipendijního fondu a tím vytvoření širší základny pro poskytování stipendií. Možnosti pro poskytování stipendií se mohou rozšířit i získáváním jiných zdrojů, z nichž by stipendia mohla být vyplácena, zejména pak získáváním mimořádných účelových prostředků z EU, z grantů i z doplňkové činnosti.

STIPENDIA VYPLACENÁ V ROCE 2002

	prosp.	VaV	soc.	zvláštní	do zahr.	zahr.	doktorské studium	stud. SR	celkem
z dotace na vzdělávací činnost	684 268	237 650	28 200	1 265 536	41 759	84 100	111 000	0	2 452 513
dotace na doktorské studium	0	0	0	966 870	0	0	47 903 130	0	48 870 000
dotace na zahraniční studenty	0	0	0	15 000	0	2 551 750	24 000	0	2 590 750
z dotace MŠMT na zahraniční aktivity (SOCRATES, AKTION, CEEPUS)	0	1 701	0	51 780	19 578 722	197 160	0	0	19 829 363
z FRVŠ	0	881 858	0	319 942	0	0	0	0	1 201 800
z ostatních dotací MŠMT	0	86 261	0	1 531 823	1 901 300	10 000	0	0	3 529 384
z dotací jiných resortů bez VaV	0	0	0	1 500	0	0	0	0	1 500
z prostředků na VaV	0	5 421 694	0	644 827	150 602	0	-34 000	0	6 183 123
ze stipendijního fondu	405 779	18 000	14 000	546 206	0	26 400	0	0	1 010 385
SOCRATES z EU	0	9 945	0	0	6 630 501	0	0	0	6 640 446
z mimorozpočtových prostředků a doplňkové činnosti	0	2 152 976	0	1 972 803	0	618 720	-60 099	5 000	4 689 400
Vyplacená stipendia celkem	1 090 047	8 810 085	42 200	7 316 287	28 302 884	3 488 130	47 944 031	5 000	96 998 664
Vyplacená stipendia celkem									96 998 664
z toho vyplaceno z účelové dotace na doktorské studium									48 870 000
na zahraniční studium									2 590 750

Nositel vydavatelského oprávnění je Masarykova univerzita. V rámci tohoto vydavatelského oprávnění na základě edičních plánů fakult a Ediční rady MU bylo v roce 2002 ve Vydavatelství Masarykovy univerzity (VMU) vydáno 345 titulů neperiodických publikací (celkový počet je včetně dotisků). Z toho 57 % tvoří skripta a učebnice (196) a 43 % vědecké publikace a sborníky (149). Oproti roku 2001 je zde nárůst o 32 vydané publikace. Uvedený roční objem vydaných titulů řadí VMU k nejproduktivnějším vydavatelstvím nejen mezi vysokými školami, ale i v rámci ČR.

V roce 2002 byla z dotace poskytnuté MŠMT vyčleněna na celouniverzitní ediční činnost částka 900 tisíc Kč. Z těchto prostředků byly hrazeny náklady na vydání a tisk celouniverzitních periodik (Universitas – revue MU v Brně a Univerzitní noviny), dále bylo přispěno na vytištění studentských časopisů, které připravují studentské spolky působící na MU (Medic on line, Halas, Netřesk, Octopus, Sborovna). Na základě rozhodnutí Ediční rady MU bylo zčásti dotováno i vydání některých publikací autorů z fakult, které však mají rozsáhlejší, nejen úzce fakultní, dopad (např. pravidelně vycházející publikace Historie jed-

notlivých oborů na PřF MU, Média a realita sv. 3 připravovaný FSS) a také Česko-německé kompendium vydávané v koedici MU s Univerzitou v Innsbrucku. Dále byla poskytnuta podpora i vydání anglické ročenky PřF, odborného periodika Scripta medica a Časopisu pro právní vědu a praxi. Z této dotace byla financována i účast VMU na mezinárodním veletrhu Svět knihy 2002, kde společně prezentovaly výsledky své ediční práce všechny vysoké školy ČR. Čerpání dotačních prostředků bylo realizováno na základě rozhodnutí Ediční rady MU.

VMU má mimo odborné a technické redakce i vlastní polygrafické středisko. Toto technologické uspořádání umožňuje operativní vydávání jednotlivých titulů, především pak učebních textů v období před zahájením semestrů nebo zkouškových období a rovněž i vědeckých sborníků před konáním konferencí, ev. jiných materiálů určených pro termínované akce. Ve středisku se zhotovují i akcidenční tisky pro MU.

Hospodaření Vydavatelství MU (netýká se dotace poskytnuté MŠMT) bylo v roce 2002 vyrovnané s kladným hospodářským výsledkem. Tržby VMU byly realizovány z cca 87 % z hlavní činnosti a ze 13 % hospodářskou činností. Náklady střediska jsou vč. mezd, pojistného a odpisů HIM.

Hospodaření VMU v roce 2002 (tis. Kč)

	Náklady	Výnosy	Hospodářský výsledek
Hlavní činnost	5 209,4	5 213,5	4,1
Hospodářská činnost	792,5	802,9	10,4
Celkem	6001,9	6016,4	14,5

Vývoj počtu a struktury vydaných publikací v letech 2000 – 2002

fakulta	2000			2001			2002		
	skripta	věd. publik.	celkem	skripta	věd. publik.	celkem	skripta	věd. publik.	celkem
LF	26	10	36	21	9	30	25	11	36
FF	20	30	50	22	52	74	42	34	76
PřF	28	27	55	27	21	48	33	26	59
PrF	21	16	37	27	6	33	33	11	44
PdF	27	7	34	34	19	53	32	11	43
ESF	22	18	40	29	15	44	15	20	35
FI	3	1	4	2	–	2	1	2	3
FSS	2	4	6	5	2	7	4	3	7
FSpS	–	–	–	–	–	–	1	–	1
RMU	2	18	20	1	21	22	10	31	41
Celkem	151	131	282	168	145	313	196	149	345

Útvar vnějších vztahů RMU (dále jen ÚVV) byl převeden od 1. března 2002 pod kancléřku MU Mgr. Ivu Hollanovou. Spolupráce s univerzitní i mimouniverzitní veřejností, Magistrátem statutárního města Brna, reklamními agenturami, sponzorskými a spolupracujícími firmami, zůstala nadále základem činnosti tohoto útvaru, ale ke stávajícím úkolům bylo ještě přiřazeno další dislokované pracoviště – Auditorium maximum na Právnické fakultě. Činnost je tedy rozdělena do tří hlavních oblastí: Public relations, Kongresové centrum MU a Auditorium maximum MU.

Z oblasti Public relations byly útvarem uspořádány následující nejvýznamnější prezentační akce.

Prezentační akce:

- III. Reprezentační ples MU v Besedním domě
- Dies academicus 2002
- Příprava podpisu smlouvy o úvěru mezi MU a Evropskou investiční bankou
- Příprava konference „Univerzity jako katalyzátor ekonomického rozvoje regionu“ ve spolupráci s Magistrátem m. Brna
- Aktivní účast na 2. konferenci CASPRIO v Pardubicích (konference pracovníků Public relations českých veřejných i soukromých vysokých škol)
- Příprava otevření nové budovy knihovny Filozofické fakulty a Fakulty sociálních studií MU
- Příprava otevření nové rekonstruované budovy Centra pro další vzdělávání ve Šlapanicích
- Zahradní slavnost MU
- Setkání vedení MU s poslanci a senátory
- Příprava odhalení nové sochy před Fyziologickým ústavem Lékařské fakulty MU
- Reprezentace univerzity na veletrzích pomaturitního vzdělávání v německy mluvících zemích (Rakousko, SRN)

Propagační materiály vydané útvarem:

- Výroční zpráva MU
- Průvodce po MU a městě Brně
- Brožura k otevření nové budovy knihovny Filozofické fakulty a Fakulty sociálních studií MU
- Nástěnný kalendář MU
- Plakáty a pozvánky na akce MU

Marketing a finanční prostředky získané útvarem:

- na základě smluv o reklamě bylo získáno: 286 000,- Kč
- finanční prostředky z pronájmu Kongresového centra MU: 193 500,- Kč
- finanční prostředky z pronájmu auly MU: 29 950,- Kč
- finanční prostředky z prodeje vstupenek na koncert Hradišťanu: 13 049,- Kč
- za distribuci časopisu EURO CAMPUS: 32 000,- Kč

Styk s médii, tiskové konference MU:

- pravidelně čtvrtletně se konaly tiskové konference MU, na nichž byli novináři podrobně informováni o dění na univerzitě
- mimořádná tisková konference se uskutečnila u příležitosti podpisu smlouvy o úvěru mezi MU a Evropskou investiční bankou

Spolupráce s Pěveckým sborem MU Gaudeamus:

- leden: vystoupení sboru na plese MU
- duben: víkendové soustředění sboru v Kyjově
- květen: koncert u příležitosti vyřazení absolventů Univerzity třetího věku
- červen: společný koncert s orchestrem „Die flotten Geister“ ve Slavkově
- červen: letní koncert sboru v kostele J. A. Komenského v Brně
- červenec: Mezinárodní festival pěveckých sborů v Pardubicích
- říjen: koncertní turné po SRN
- prosinec: Vánoční koncert MU v aule MU, koncerty ve Vídni

Další koncerty pořádané útvarem:

- říjen: koncert Hradišťanu v aule MU
- listopad: koncert Brněnského akademického sboru v aule MU ke Dni boje za svobodu a demokracii

Kapitola managementu výroční zprávy o činnosti univerzity v uplynulém roce dává odpovědi na otázky, týkající se nejenom hospodaření univerzity v právě hodnoceném roce, ale díky vývojovým řadám u vybraných ukazatelů lze v ní posoudit i dlouhodobé trendy vycházející z koncepce rozvoje univerzity.

Z tohoto pohledu lze rok 2002 hodnotit jako rok úspěšný, který potvrzuje obrat k lepšímu v hospodaření univerzity zaznamenaný již v roce 2001.

Následující grafy a tabulky dokladují, že prakticky ve všech sledovaných ukazatelích jsme dosáhli lepších výsledků než v roce předešlém a to při splnění rozvojových úkolů pro rok 2002 stanovených v dlouhodobém programu rozvoje MU.

Konkrétně:

Hospodářský výsledek za rok 2002 dosáhl částky 55,323 mil. Kč, což je o téměř 2 mil. Kč více jak v roce 2001, kdy do HV před zdaněním byl započtený i výnos z prodeje objektu Ústavu soudního lékařství.

Absolutní výše HV za rok 2002 však nevyovídá tomu nejdůležitějšímu. Pro hodnocení MU je zásadní pozitivní skutečností výsledek hospodaření jednotlivých hospodářských středisek, zejména fakult. Zde je nutné zdůraznit skutečnost r. 2002, kterou je kladné hospodaření všech středisek MU.

Hledáme-li příčiny dosažených výsledků v roce 2002, lze konstatovat, že se jedná především o důsledky dlouhodobých opatření rektora MU, která ačkoliv v reálném čase let 1999 – 2002 byla často předmětem pochybností, přinesla svoje výsledky.

Těmito opatřeními byl tlak na zvyšování počtu studentů a výkonnosti v oblasti výzkumu a vývoje, zvyšování vlastních příjmů obecně při snižování, eventuálně udržení nákladů.

Uvedené trendy v chování univerzity jako celku přinesly svoje výsledky:

Dotace ze vzdělávací činnosti dosáhla výše 842 525 000 Kč (v roce 1999 MU získala v této oblasti 699 201 000 Kč).

Dotace na specifický výzkum dosáhla 91 588 000 Kč (v roce 1999 MU získala v této oblasti 75 635 000 Kč).

Ostatní dotace ze státního rozpočtu činily 462 522 000 Kč (v roce 1999 MU získala 134 790 000 Kč).

Konečně vlastní příjmy v roce 2002 dosáhly 363 725 000 Kč (v roce 1999 MU získala vlastní příjmy 267 942 000 Kč).

Rok 1999 bereme jako srovnávací základnu z důvodu přechodu VŠ na VVŠ k 1. 1. 1999.

Z uvedeného srovnání je zřejmý výrazný nárůst ve všech základních výnosových položkách rozpočtu, což při udržení proporcionálního růstu nákladů vedlo k výše hodnocenému HV za rok 2002.

Celkově bylo v roce 2002 dosaženo na straně výnosů částky 1 760 358 Kč a na straně nákladů částky 1 705 035 Kč.

Z hlediska srovnání jednotlivých HS (hospodářských středisek) je nutné vysoce ocenit výsledky LF (HV ve výši 14,7 mil. Kč). Ještě před 2 léty byla právě LF střediskem se značnými ekonomickými problémy.

Hodnotíme-li rok 2002 z hlediska poměrových ukazatelů, lze konstatovat, že se podařilo dosáhnout 49,29 Kč neinvestic na studenta, což je téměř úroveň roku 1995 (49,65 Kč / student), kdy tento ukazatel v uplynulém desetiletí kulminoval. Doufejme, že období turbulencí ve financování VVŠ ČR je u konce a dosažená úroveň bude v příštím období vykazovat vzestupnou tendenci.

Rovněž vývoj prostředků neinvestičního charakteru z projektů jde pozitivním směrem a svědčí o výkonnosti pracovišť MU.

V komentáři k hospodaření MU v roce 2002 je nutné upozornit na specifikum výnosů z doplňkové činnosti, které dle přiložených grafů klesají. Je skutečností, že doplňková činnost je ovlivněna změnou metodiky v roce 1999. Na druhé straně větší aktivity v oblasti VaV a projektové oblasti zvyšují výnosy v jiných oblastech MU. Vliv přínosů z doplňkové činnosti tak nabývá na významu v servisních a ostatních činnostech MU. Např. SKM (koleje a menzy) dosáhly výnosy ve výši 24,1 mil. Kč, což je v podstatě úroveň předešlých 2 roků. Další oživení příjmů z doplňkové činnosti se očekává po dokončení investiční výstavby plánované v Programu rozvoje MU do roku 2006.

Do komplexního hodnocení uplynulého roku bezesporu patří i péče o technickou, technologickou a objektovou infrastrukturu MU. Již ze samotného objemu spravovaného majetku vyplývá, že stále větším problémem je při nárůstu hmotného i nehmotného majetku udržení majetku v provozuschopném stavu a jeho potřebný rozvoj.

Díky investiční výstavbě a nákupům strojů a zařízení dosáhla MU v roce 2002 výše 1 912 530 Kč nemovitého majetku a 1 617 320 Kč movitého majetku 3 529 850 Kč majetku celkem.

Z uvedených čísel vyplývá náročnost v oblastech údržby, odpisů, tvorby FRIM, rekonstrukcí a modernizací i v investiční výstavbě, stejně jako v inventarizaci majetku, pasportizaci atd.

V této části hodnocení roku 2002 je nutno konstatovat, že se za plného provozu a při splnění meziročních rozvojových úkolů podařilo dosáhnout na úkol nejdůležitější, tj. na zahájení konečné rozvojové etapy MU, tj. zahájení konkrétních kroků k realizaci Programu 233 330 Rozvoj materiálně-technické základny MU v Brně.

Vláda ČR a parlament v březnu loňského roku schválily zákon o garancích za úvěr od EIB na výstavbu univerzitního kampusu a dokončení modernizací a rekonstrukcí stávajících areálů MU (podprogram 233 333).

Rok 2002 byl rokem přípravných prací a mezinárodních soutěží, které předcházejí rozsáhlé investiční výstavbě, která začíná v roce 2003.

Rozsah přípravných prací a jejich časová i věcná náročnost kulminovala mezi III. a IV. čtvrtletím roku 2002.

Přes výše popsané priority v roce 2002 byly s výjimkou Morfo III. dokončeny investice v plánovaném rozsahu na stávajících lokalitách. Zahájené, eventuálně připravené, investiční akce s cílem dokončení v roce 2003 – 2006 formou investičních záměrů a studií vytvářejí potřebnou platformu již pro rok 2003.

Tab. 1 – Vývoj počtu studentů na zaměstnance v letech 1993 – 2002

	1993	1994	1995	1996	1997	1998	1999	2000	2001	2002
Počet studentů	11 544	11 629	12 837	15 401	16 741	18 026	18 785	21 014	23 543	27 292
Počet zaměstnanců	2 309	2 309	2 275	2 435	2 458	2 477	2 497	2 534	2 482	2 491,8
Student/zaměstnanec	5,00	5,04	5,64	6,32	6,81	7,28	7,52	8,29	9,49	10,95

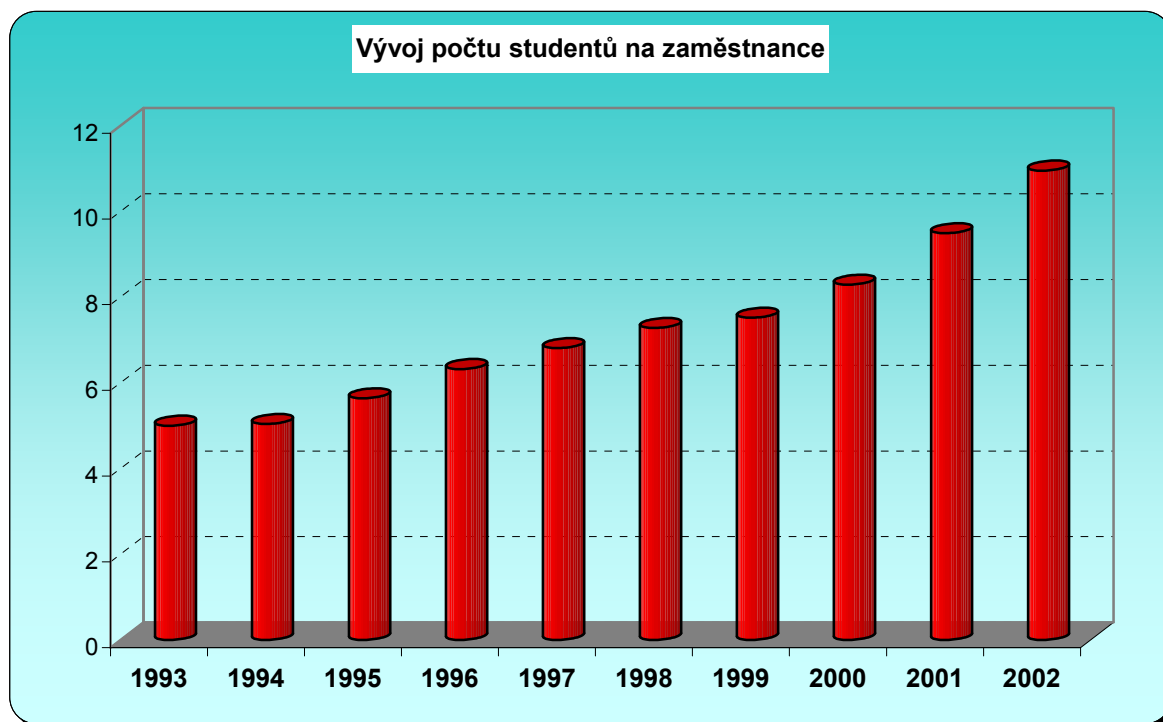

Tab. 2 – Statistika zaměstnanců a studentů – rok 2002

fakulta	zaměstnanci			diplomoví studenti			všichni studenti				
	akad.	ostatní	celkem	počet	stud. / akad.	stud. / ostatní	stud. / celkem	počet	stud. / akad.	stud. / ostatní	stud. / celkem
LF	266,7	214,7	481,4	2595	9,73	12,09	5,39	2 640	9,90	12,30	5,48
FF	164	89,5	253,5	4687	28,58	52,37	18,49	5 132	31,29	57,34	20,24
PrF	70	47,7	117,7	2877	41,10	60,31	24,44	2 978	42,54	62,43	25,30
FSS	46,4	45,5	91,9	1881	40,54	41,34	20,47	1 949	42,00	42,84	21,21
PřF	217,9	309,3	527,2	2876	13,20	9,30	5,46	2876	13,20	9,30	5,46
FI	40,8	54,7	95,5	1716	42,06	31,37	17,97	1 716	42,06	31,37	17,97
PdF	176,4	78,5	254,9	4063	23,03	51,76	15,94	4 990	28,29	63,57	19,58
FSpS	49	22,6	71,6	735	15,00	32,52	10,27	759	15,49	33,58	10,60
ESF	68	57,5	125,5	3021	44,43	52,54	24,07	3 568	52,47	62,05	28,43
Ostatní	49,2	202,8	252	0	0,00	0,00	0,00	684	13,90	3,37	2,71
SKM	0	220,6	220,6	0	0,00	0,00	0,00	0	0,00	0,00	0,00
Celkem	1 148,4	1 343,4	2 491,8	24 451	21,29	18,20	9,81	27 292	23,77	20,32	10,95

Tab. 3 – Vývoj neinvestičních prostředků na studenta v letech 1993 – 2002 v tis. Kč

	1993	1994	1995	1996	1997	1998	1999	2000	2001	2002
Neinv. dotace MŠMT	425 123	518 252	637 285	728 155	751 761	851 717	879 955	924 597	1 127 938	1 345 228
Počet studentů	11 544	11 629	12 837	15 401	16 741	18 026	18 875	21 014	23 543	27 292
Neinvestice / student	36,83	44,53	49,64	47,28	44,91	47,25	46,62	44,00	47,91	49,29

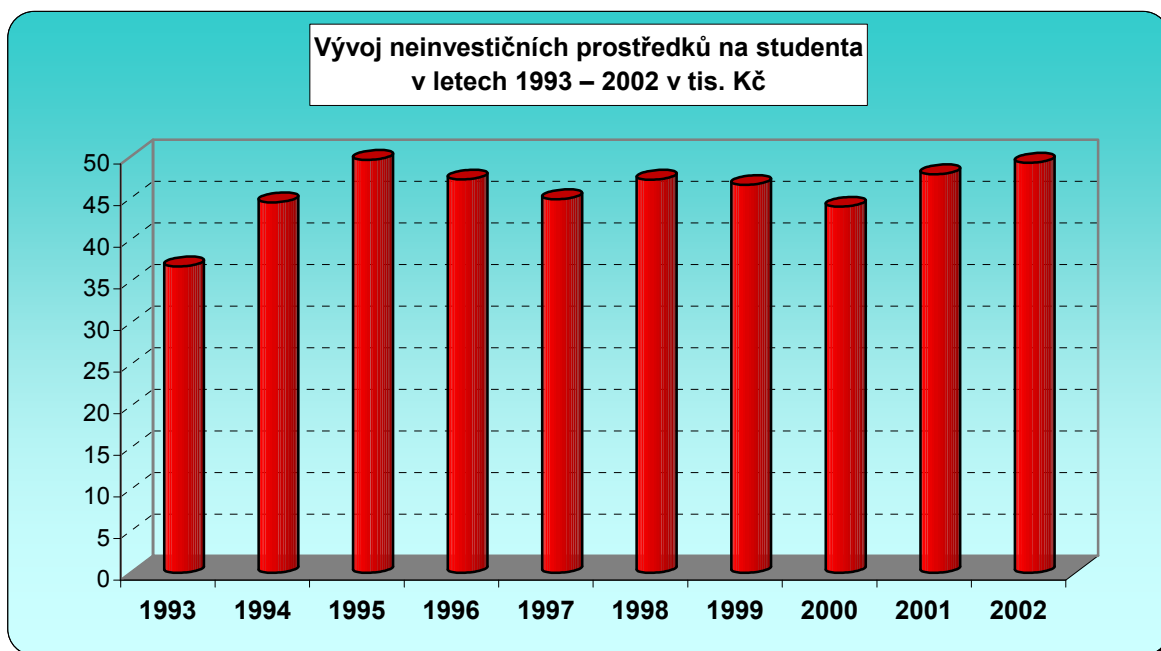

Tab. 4 – Výnosy z doplňkové činnosti v letech 1994 až 2002 v tis. Kč (do r. 1998 bez SKM)

fakulta	1994	1995	1996	1997	1998	1999	2000	2001	2002
LF	19 816	29 949	32 617	37 071	43 351	8 863	3 979	3 451	3 583
FF	4 003	3 293	1 946	2 422	3 890	677	599	991	278
PrF	19 030	14 083	20 698	18 083	20 416	3 825	3 441	3 910	197
FSS					375	231	349	152	71
PřF	8 786	9 349	9 254	9 712	14 773	17 107	15 026	17 049	16 707
FI			691	180	163	448	0	0	0
PdF	465	860	1 376	1 185	1 190	3 315	998	705	24
FSpS									364
ESF	2 924	3 478	2 526	3 087	3 078	5 579	4 383	3 393	4 459
SKM						17 373	21 919	25 330	24 114
Ostatní	11 319	24 184	31 089	27 955	29 459	24 243	20 851	15 128	13 324
Celkem	66 343	85 196	100 197	99 695	116 695	81 661	71 545	70 109	63 121

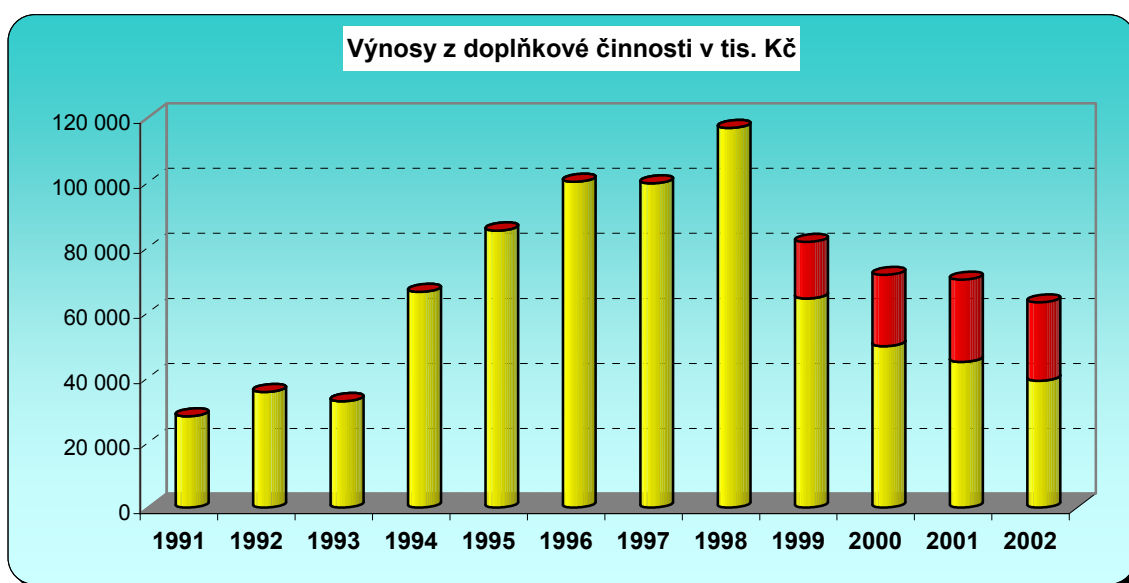

Poznámka:

Změna metodiky v roce 1999 – část výkonů vykázaných do roku 1998 v doplňkové činnosti je od roku 1999 vykázána v mimorozpočtových výkonech hlavní činnosti. Podle současné metodiky by výnosy doplňkové činnosti činily např. v roce 1998 58 944 tis. Kč.

Tab. 5 – Vývoj prostředků získaných z dopl. činnosti na zaměstnance v letech 1993 – 2002 v tis. Kč

	1993	1994	1995	1996	1997	1998	1999	2000	2001	2002
Prostř. z dopl. činnosti	32 741	66 343	85 196	100 197	99 695	116 695	81 661	71 545	70 109	63 121
Počet zaměstnanců	2 309	2 309	2 275	2 435	2 458	2 477	2 497	2 534	2 482	2 492
Dopl. činnost / zaměst.	14,18	28,73	37,45	41,15	40,56	47,11	32,70	28,23	28,25	25,33

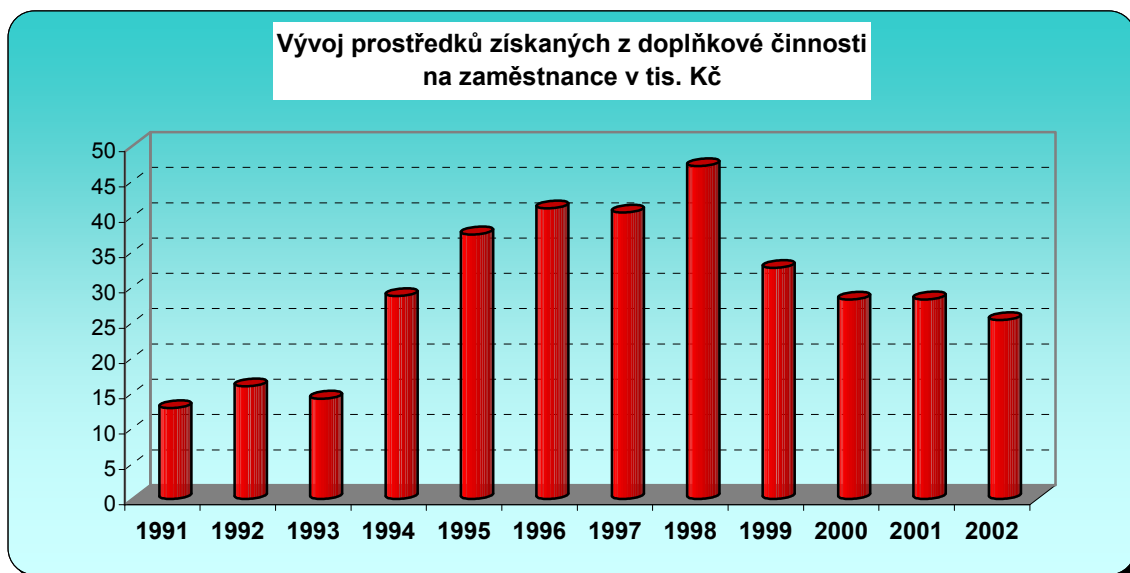

Tab. 6 – Zaměstnanci MU v letech 1993 – 2002 (akademičtí pracovníci)

	1993	1994	1995	1996	1997	1998	1999	2000	2001	2002
LF	320,1	309,3	305,0	290,5	294,7	293,7	303,6	304,6	283,3	266,7
FF	179,4	183,8	188,6	186,6	191,7	170,3	171,3	168,8	166,9	164,0
PrF	69,5	71,3	73,3	70,5	74,7	76,5	74,0	73,8	71,2	70,0
FSS	–	–	–	–	–	24,3	32,7	36,8	38,9	46,4
PřF	208,4	202,5	195,3	200,0	195,9	196,8	211,7	203,8	211,4	217,9
FI		6,6	20,7	24,5	28,3	28,7	43,4	48,1	39,4	40,8
PdF	205,5	225,8	232,5	233,5	227,0	219,4	214,6	216,4	209,7	176,4
FSpS	–	–	–	–	–	–	–	–	–	49,0
ESF	21,2	29,9	47,2	57,0	58,3	60,4	61,9	61,9	63,4	68,0
Ostatní	75,0	78,2	72,6	72,7	74,1	80,8	82,0	77,4	76,1	49,2
Celkem	1 079,1	1 107,4	1 135,2	1 135,3	1 144,7	1 150,9	1 195,2	1 191,6	1 160,3	1 148,4

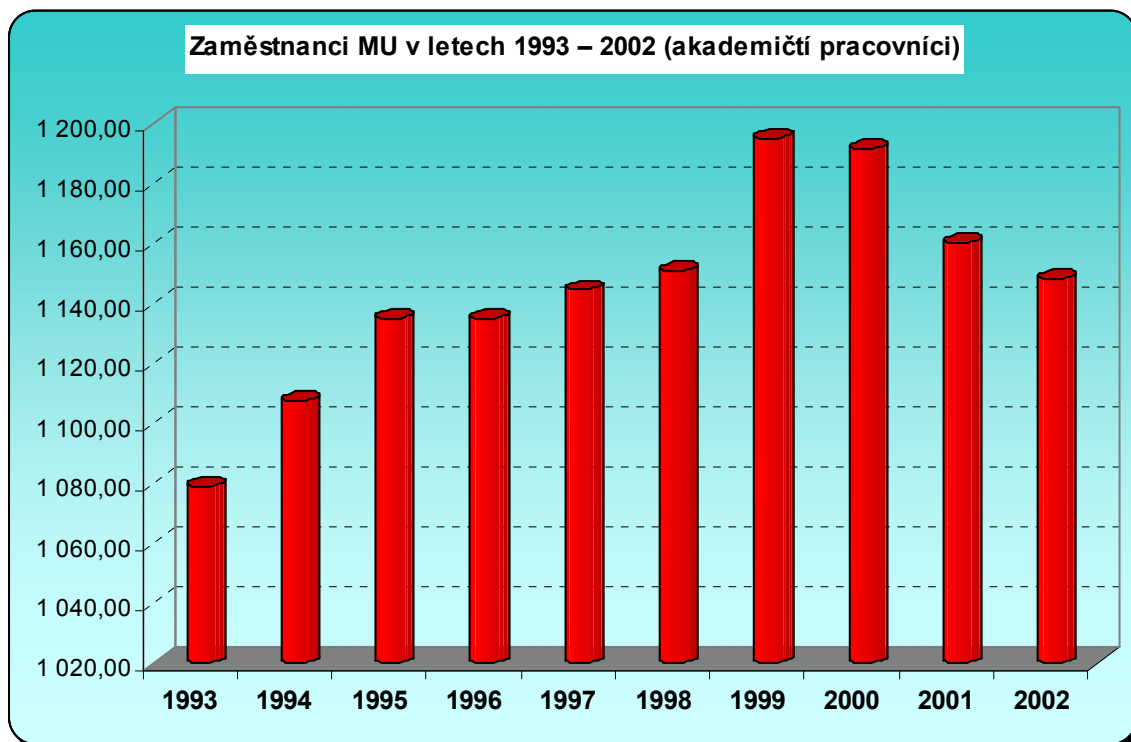

Tab. 7 – Zaměstnanci MU v letech 1993 – 2002 (neakademičtí pracovníci)

fakulta	1993	1994	1995	1996	1997	1998	1999	2000	2001	2002
LF	271,1	267,0	269,6	269,0	269,8	238,8	221,7	221,6	211,6	214,7
FF	93,7	93,2	88,1	92,9	96,3	86,0	84,2	83,5	79,6	89,5
PrF	66,9	65,3	80,5	72,9	69,1	66,8	64,5	61,5	56,4	47,7
FSS						21,3	21,9	32,5	43,3	45,5
PřF	234,5	232,8	245,3	247,8	264,5	277,9	276,7	294,5	295,8	309,3
FI			19,7	36,1	41,0	54,0	48,2	49,0	50,8	54,7
PdF	101,1	103,3	112,9	117,3	116,7	112,0	112,2	113,0	92,6	78,5
FSpS										22,6
ESF	27,4	29,7	40,5	45,5	39,2	47,4	55,6	55,3	58,1	57,5
Ostatní	196,4	180,5	187,7	189,5	193,0	187,3	194,4	203,3	202,8	202,8
SKM	230,6	226,2	217,8	228,3	224,2	235,1	222,3	228,0	230,3	220,6
Celkem	1 219,7	1 202,0	1 262,1	1 299,3	1 313,8	1 326,6	1 301,7	1 342,2	1 321,3	1 343,4

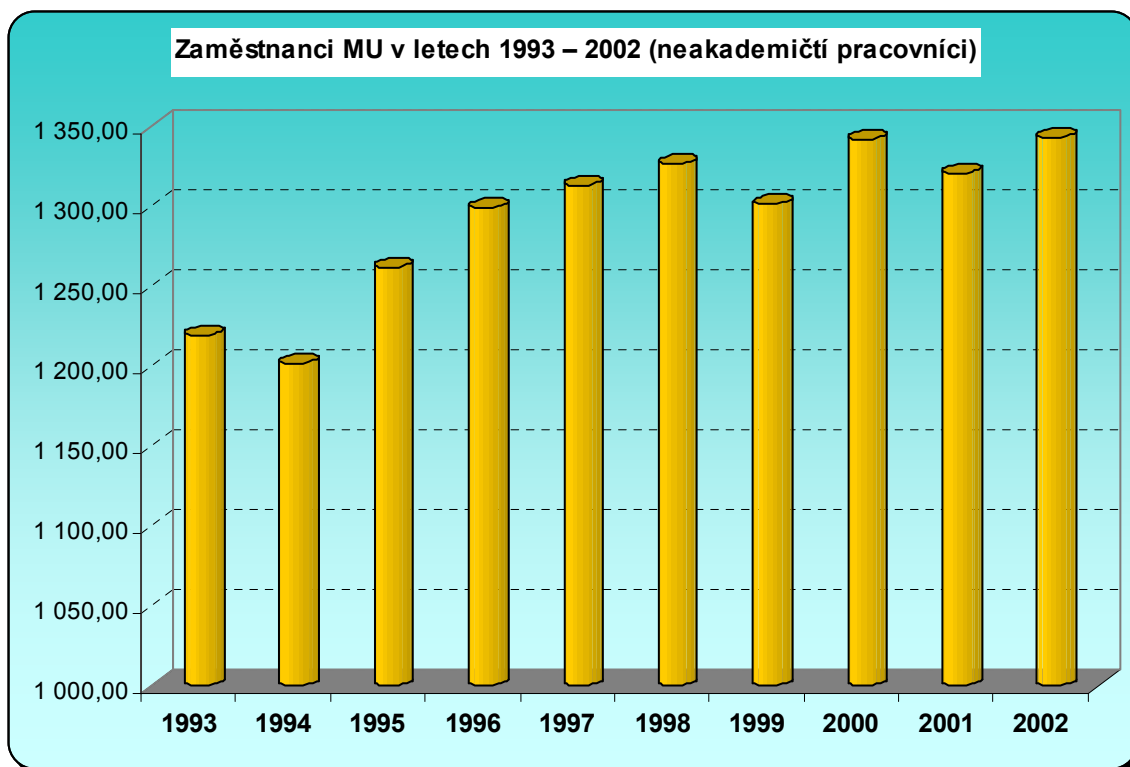

Tab. 8 – Rozpočtované neinvestiční prostředky v letech 1991 až 2002 v tis. Kč

1991	1994	1995	1996	1997	1998	1999	2000	2001	2002
296 420	518 252	637 285	728 155	751 761	851 717	909 626	966 978	1 178 674	1 407 202

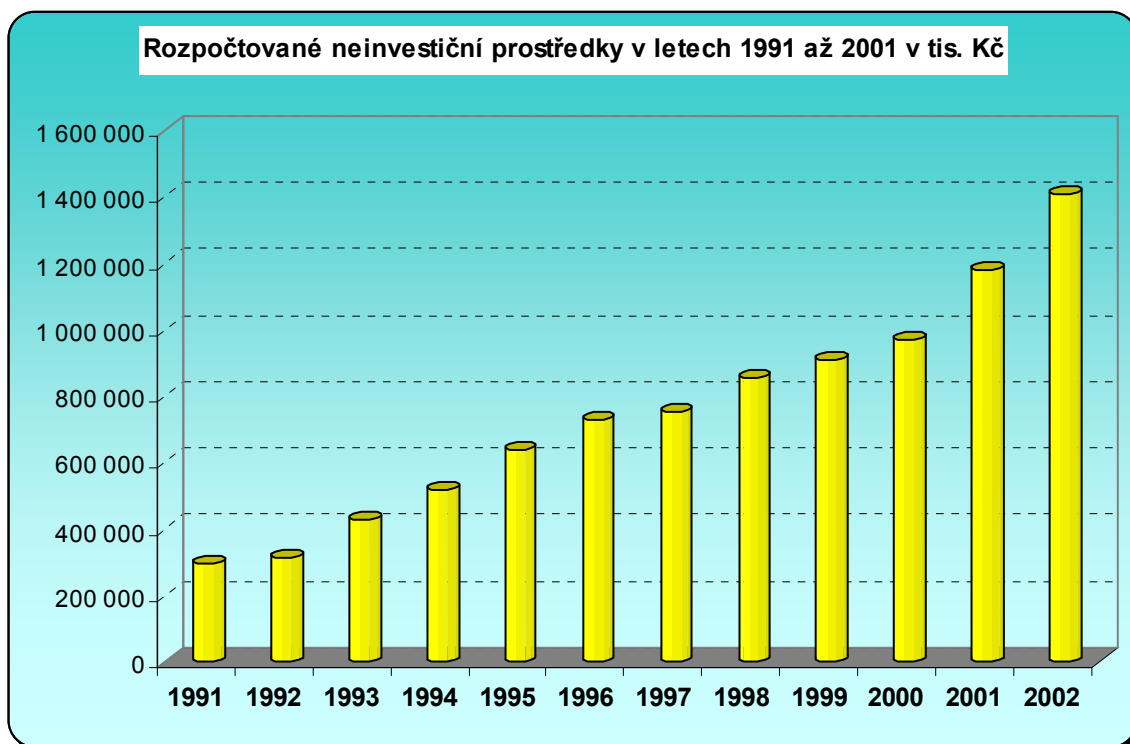

Tab. 9 – Náklady na údržbu objektů MU v letech 1993 až 2002 v tis. Kč

rok	1993	1994	1995	1996	1997	1998	1999	2000	2001	2002
částka	19 738	22 155	21 192	41 023	48 685	63 833	66 458	73 833	49 682	60 101

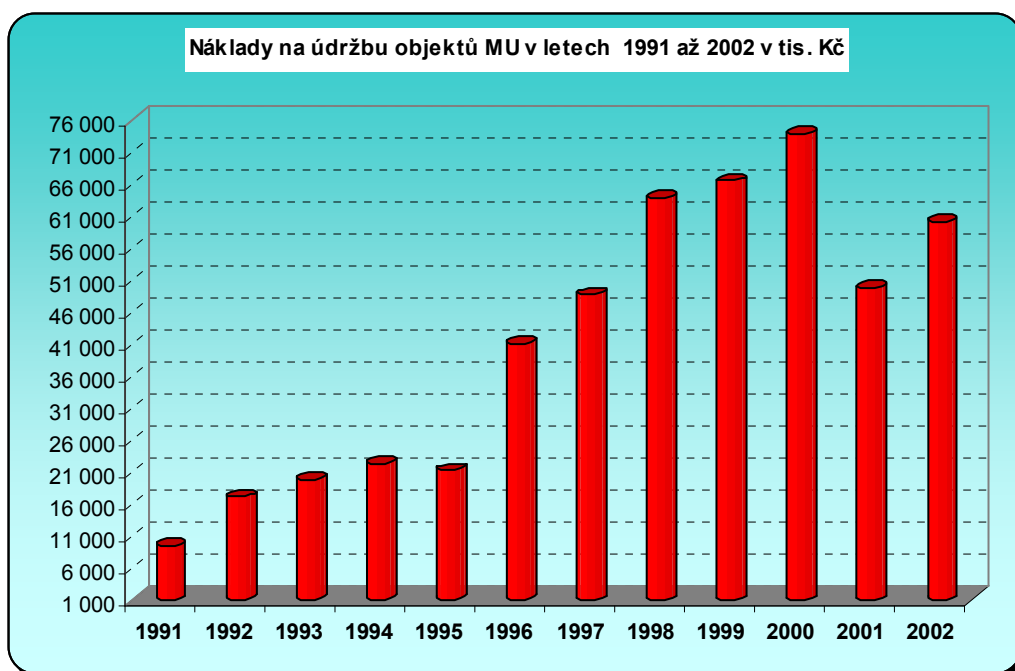

Tab. 10 – Vývoj nemovitého majetku v letech 1993 až 2002 v tis. Kč

1993	1994	1995	1996	1997	1998	1999	2000	2001	2002
214 478	232 465	410 972	490 902	556 326	811 241	1 260 731	1 498 516	1 733 608	1 912 530

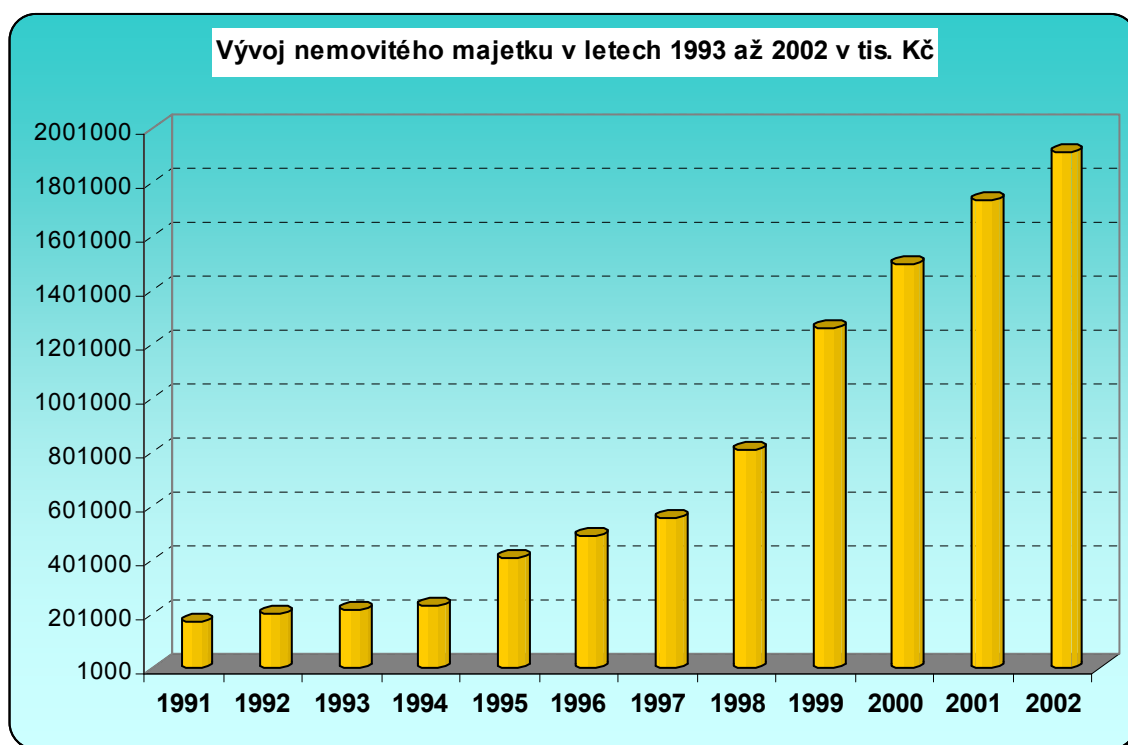

Tab. 11 – Vývoj movitého majetku MU v letech 1993 až 2002 v tis. Kč

1993	1994	1995	1996	1997	1998	1999	2000	2001	2002
461 685	506 541	614 659	728 618	828 203	938 231	1 154 398	1 280 595	1 463 130	1 617 320

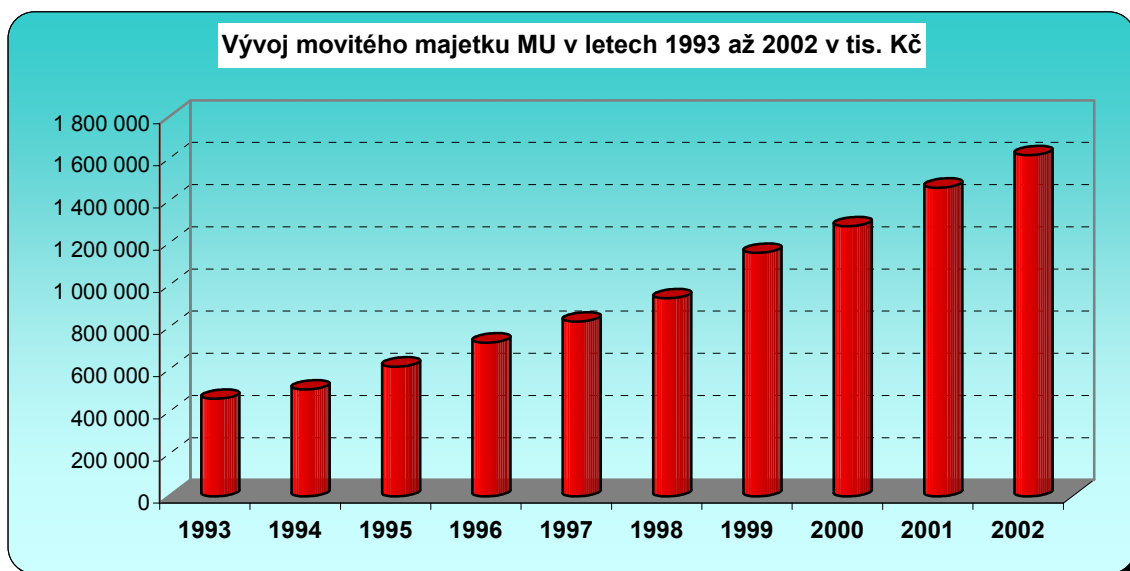

Tab. 12 – Tvorba odpisů na MU v letech 1994 – 2002 v tis. Kč

	1994	1995	1996	1997	1998	1999	2000	2001	2002
Tvorba odpisů celkem	46 025	54 675	73 598	89 169	100 144	125 535	136 815	133 044	141 966
Dotace na odpisy	13 588	54 435	55 397	60 801	57 544	0	0	0	0

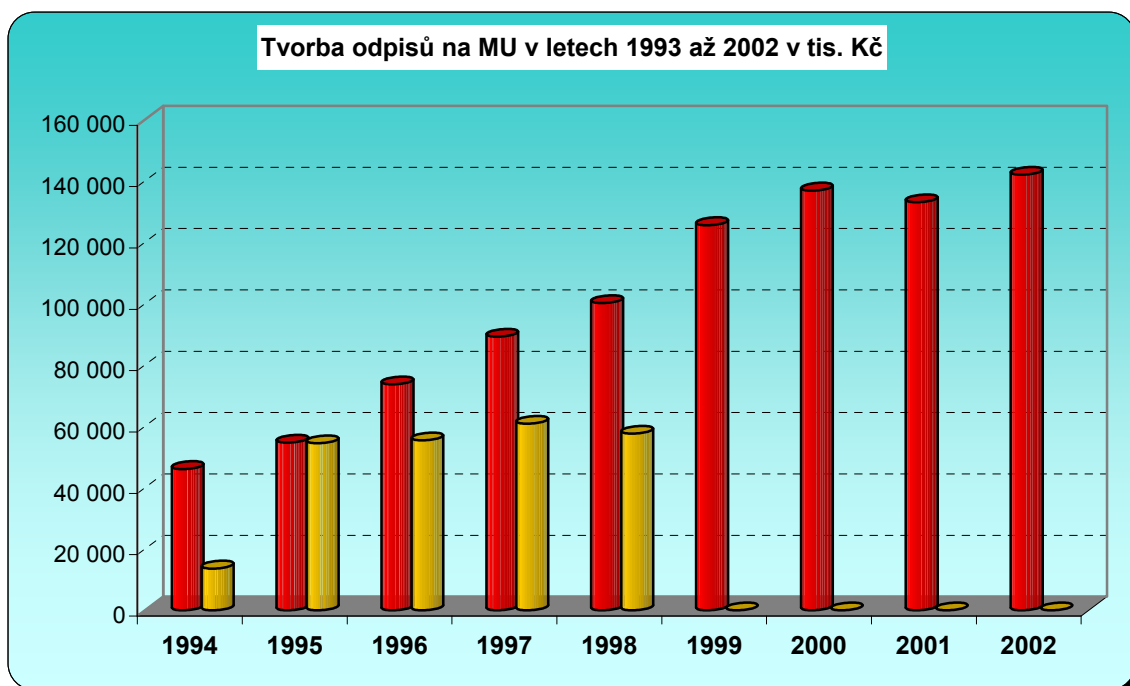

Tab. 13 – Celkové roční mzdové prostředky MU v letech 1998 – 2002 v tis. Kč

Mzdové prostředky	1998	1999	2000	2001	2002
LF	90 074	99 718	100 129	95 406	103 748
FF	45 686	49 456	48 072	50 974	67 440
PrF	25 475	25 923	26 547	27 007	29 776
FSS	8 493	12 623	15 932	21 393	27 607
PřF	77 923	89 084	94 042	108 792	135 228
FI	12 725	16 183	22 103	23 806	30 006
PdF	53 856	54 576	55 844	60 963	73 343
FSpS					15 045
ESF	18 849	21 800	24 596	28 161	34 226
SKM	19 861	23 853	25 734	27 408	30 151
CDV	4 073	3 668	3 401	3 793	5 237
ÚVT	8 678	10 210	13 689	18 546	24 400
Vydavatelství	1 439	1 681	1 689	1 791	1 851
CJV	7 136	8 145	8 234	8 743	10 599
CZS					2 083
Rektorát	15 374	17 725	21 648	22 911	25 705
Ostatní *	6 441	7 327	6 710	6 749	6 982
Celkem MU	396 083	441 972	468 370	506 443	623 427

uvedeny jsou veškeré mzdové prostředky včetně ostatních osobních nákladů

* nezařazené MP (KTV, rezerva rektora, fond odměn, odstupné apod.)

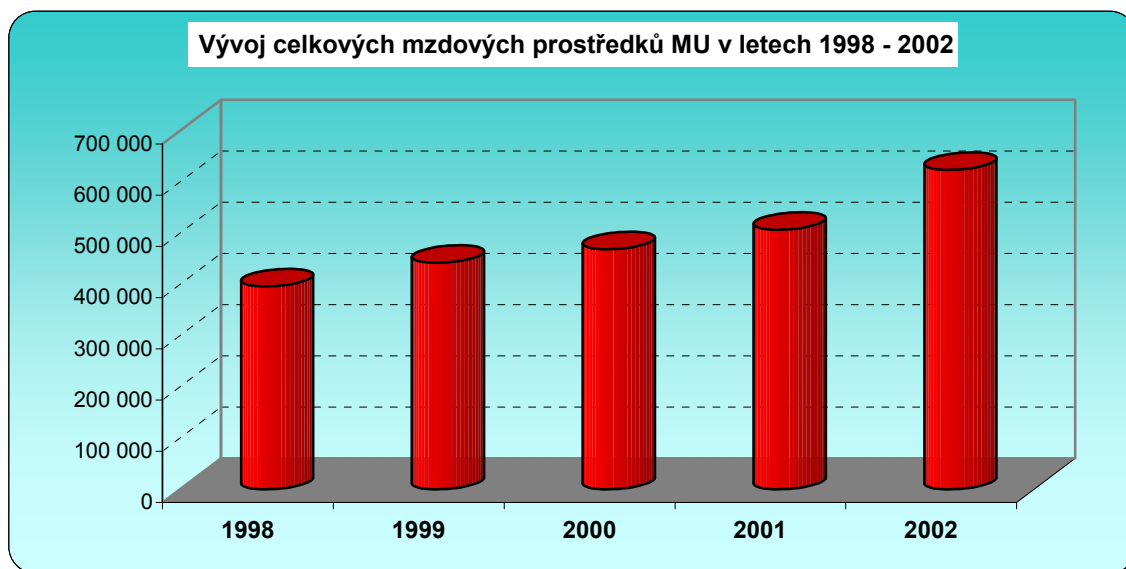

ČINNOST AKADEMICKÉHO SENÁTU

1. Práce akademického senátu

Akademický senát v tomto roce zasedal celkem osmkrát s přetřzkou v období prázdnin. Senát jako celek i jeho jednotlivé komise se těšily dobré spolupráci s vedením univerzity. Představitelé vedení byli častými hosty na jednáních akademického senátu. Zápisy z jednotlivých zasedání jsou zveřejněny na webových stránkách AS, které byly doplněny o přehled účasti senátorů na jednotlivých zasedáních. Tyto stránky byly doplněny o veřejně dostupné dokumenty týkající se rozvoje univerzity. Vzhledem k tomu, že koncem roku skončilo funkční období senátu, došlo k volbám zástupců do senátu na jednotlivých fakultách. Obdobně byli zvoleni a delegováni noví zástupci fakult a MU do Rady vysokých škol.

2. Činnost komisí

Legislativní komise pod vedením JUDr. Píchové projednávala průběžně návrhy na změny a doplňky dokumentů jednotlivých fakult a předkládala je ke schválení AS. Největší soubor těchto dokumentů byl předložen nově vzniklou Fakultou sportovních studií. Po dlouhých jednáních byl přijat Studijní a zkušební řád bakalářského a magisterského studia jako sjednocující norma platná pro celou MU. Ekonomická komise pod vedením doc. Janyšky spolupracovala s vedením MU na projednávání výsledků hospodaření MU za rok

2001 i přípravě pravidel pro stanovení rozpočtu MU na rok 2002.

Komisi pro rozvoj MU se tomuto AS definitivně nepodařilo ustavit, přesto však, ve spolupráci s Diskusním klubem Přírodovědecké fakulty, proběhly čtyři klubové večery na následující témata: 1. Jaké jsou funkce dlouhodobé vize, definující poslání a strategické cíle univerzity?, 2. Co a proč je na fakultě (univerzitě) třeba řídit a co naopak není? Jakými nástroji lze řídit v podmínkách univerzity?, 3. Jsme připraveni na konkurenční prostředí?, 4. Máme personální strategie a politiky provázané na vnitřní vzdělávání, kritéria hodnocení a odměňování? Večery byly v jarním semestru konány v Klubu na RMU, účast zástupců vedení MU i akademické obce byla vskutku klubového formátu. Zprávy o průběhu jednotlivých večerů byly publikovány v UN. Předseda AS se zúčastňoval práce komise pro internacionalizaci MU.

3. Studentská komora

Průběžně připravovala svá stanoviska pro jednání AS a konzultovala se členy vedení MU. Předseda této komory Bc. Jiří Nantl navíc působil ve funkci místopředsedy SK RVŠ.

Akademickému senátu v tomto složení skončilo v prosinci volební období a ukončil svou činnost.

CENTRUM ZAHRANIČNÍCH STUDIÍ

V druhém roce své existence se Centrum zahraničních studií stalo samostatnou účetní jednotkou, což mu umožňuje větší flexibilitu při rozvíjení aktivit.

Hlavní činnost CZS se dělí do pěti oblastí: mezinárodní spolupráce, cizojazyčné programy, prezentace v zahraničí, aktivity v rámci mezinárodních sítí a jiné činnosti.

MEZINÁRODNÍ SPOLUPRÁCE

Zapojení do mezinárodních programů

• Program SOCRATES

❖ ERASMUS

Školní rok 2001/2002

Prostřednictvím programu ERASMUS se na MU uskutečňuje nejvíce mobilit, a to jak studentských tak učitelských. Po výrazném zvýšení účasti studentů a

učitelů MU v programu ERASMUS ve školním roce 2000/2001 se růst v roce 2001/2002 zpomalil. Do ciziny odcestovalo 298 studentů MU a 59 učitelů; ve srovnání s rokem 2000/2001 tato čísla představují zvýšení o 22 %, respektive 20 %. Počet zahraničních studentů, kteří v rámci tohoto programu přijeli do Brna, se však téměř nezměnil – ve srovnání s 56 studenty v roce 2000/2001 jich v uplynulém roce bylo 60. Tato situace se podstatně zlepšila, teprve až bude na MU dostatečný počet kursů v cizích jazycích (zejména

v angličtině). Má k tomu dojít v budoucnosti na základě nové strategie internacionalizace univerzity (viz bod 5).

Školní rok 2002/2003

Ve srovnání s loňským rokem by v tomto akademickém roce mělo dojít k mírnému nárůstu studentů, kteří se zúčastní programu ERASMUS (kolem 30 %). V případě učitelů je situace jiná; v důsledku podfinancování se očekává, že počet vyjíždějících učitelů zůstane víceméně stejný.

Kromě studentské a učitelské mobility na MU probíhal v rámci programu Erasmus intenzivní program v oblasti životního prostředí (na PřF) a projekt na zavedení Evropského kreditního systému (ECTS). CZS také iniciovala řadu přípravných návštěv učitelů MU v zahraničí za účelem zvýšení účasti fakult/kateder v programu SOCRATES/ERASMUS a také připravila informační brožury v cizích jazycích pro katedry/fakulty, které nabídku CZS přijaly, aby se zvýšila informovanost o studijních programech vyučovaných v cizích jazycích na MU v zahraničí.

Na žádost Národní koordinátorky programu SOCRATES/ERASMUS se institucionální koordinátorka tohoto programu na MU v květnu zúčastnila za ČR konference pořádané litevským Ministerstvem školství ve Vilniusu s tematikou studentské a učitelské mobility v rámci SOCRATES/ERASMUS. Konference se zúčastnili zástupci Národních agentur SOCRATES/ERASMUS a koordinátoři programu z mnoha evropských zemích. Koordinátorka na MU vystoupila s příspěvkem o organizaci programu na MU a o krocích, které vedou ke zvýšení počtu zahraničních studentů na MU.

V září přijalo CZS nabídku národní koordinátorky SOCRATES/ERASMUS hostit celorepublikové setkání institucionálních koordinátorů programu SOCRATES/ERASMUS na MU. Dále, v souvislosti s celonárodní konferencí v Praze pořádané v listopadu při příležitosti oslav týdne ERASMUS („Erasmus week“) s účastí zástupce EU, vystoupil na konferenci ředitel CZS jako zástupce ředitelů a prorektorů pro zahraniční záležitosti v ČR s příspěvkem na téma zahraniční styky v ČR.

• **LEONARDO**

S cílem rozšířit možnosti pro studenty MU, kteří by se v budoucnosti rádi zúčastnili tohoto programu, se CZS přihlásilo do mezinárodní sítě LeoNet, která od roku 1999, kdy byla založena, spojuje více jak 100 organizací (včetně univerzit) v mnoha evropských zemích. Každý člen je zapsán do tzv. list serveru, jehož účelem je poskytovat informace o aktuálních pracovních nabídkách ze stran organizací a nabídkách zájemců o zahraniční stáže z řad studentů a absolventů. Prostřednictvím sítě LeoNet je možno rovněž vyhledávat partnery pro nové projekty Leonardo. LeoNet dále organizuje pravidelná setkání všech svých účastníků, každoročně se konají workshopy a semináře.

V současné době je Masarykova univerzita zapojena do několika projektů Leonardo. Jedná se o pilotní projekt Community vocational training action programme na PřF, pilotní projekt MULTI – MATCH. Key skills of transnational placement operators na PřF, pilotní projekt T&LEMA – Teaching and Learning in European Multiple Approach na PřF a mobilní projekt GIP Stáže absolventů na PřF. V akademickém roce 2001/2002 se Masarykova univerzita zapojila do mobilního projektu Integrating Networks for Czech Opportunities 2002-2004 a zavázala se ke spolupráci v projektu Nemanstec 2 s Univerzitou Ca Foscari Venezia.

• **Jean Monnet**

V akademickém roce 2002/2003 byl schválen nový Jean Monnet Chair (na FSS).

• **CEEPUS**

V roce 2002/2003 spolupráce se zahraničními univerzitami v rámci projektů CEEPUS bohužel klesla (úpadek tohoto programu se neprojevuje jen na MU, ale také na dalších vysokých školách v ČR – počet schválených projektů byl oproti dřívějším letům nižší). V současné době je na MU celkem 7 projektů.

Spolupráce s partnerskými univerzitami

Výměna učitelů v rámci tzv. družebních partnerských univerzit (Vratislava, Szeged, Katowice, Poznaň, Řezno, Vídeň, Greifswald, Bratislava) pokračovala. Při návštěvách pracovníků CSZ na univerzitách v Szegedu a Bratislavě byly domluveny konkrétní návrhy na zvýšení učitelské mobility v rámci partnerských smluv.

Bilaterální smlouvy

V průběhu roku 2002 uzavřela MU několik nových bilaterálních smluv – s Illinoiskou univerzitou, Univerzitou Antioquia (Medellin, Kolombie), Univerzitou Zahraničních Studií Hankuk (Korea) a Univerzitou v Rennes.

Jiné stipendijní evropské pobyty

V rámci zvláštních dohod byla studentům poskytnuta stipendia do Drážďan, Řezna, Varšavy, Bologně a Utrechtu.

Program MŠMT „Podpory mobility studentů“

Tento program již druhý rok umožňuje získávat prostředky na studentskou mobilitu. V roce 2002 tímto způsobem dostalo 85 studentů stipendia na podporu pobytů na univerzitách v Evropě, Americe a Asii.

Pobyty na základě mezivládních smluv

Každý rok cestuje do zahraničí několik desítek studentů a učitelů na pobyty různých typů (letní kurzy, studijní pobyty, výzkumní a přednáškové pobyty), které vyhláší Akademičká Informační Agentura na základě smluv podepsaných mezi vládou ČR a vládami ji-

ných států. V roce 2002 získalo takové pobyty 9 učitelů a 38 studentů MU.

Jiné pobyty

V rámci celé řady jiných mobilitních projektů (celosemestrálních, krátkodobých, celoročních, letních

škol, aj.), z nichž většinu mají na starosti fakulty a individuální pracoviště, vyjíždějí ročně do zahraničí další desítky studentů a učitelů. Tyto projekty se však centrálně nevidují.

CIZOJAZYČNÉ PROGRAMY

Semestrální programy

V roce 2002 CZS pokračovalo v přípravě a koordinaci dvou programů pro zahraniční studenty s přednáškami a semináři v angličtině.

- **Program Středoevropských studií (CESP)**

Tento jednosemestrální program se koná každý semestr. Semináře v rámci programu jsou vyučovány v angličtině pedagogy ze tří fakult (FF, FSS, ESF) a týkají se ekonomie, politologie, sociologie a české kultury. Programu se účastní platící studenti z USA a (za snížený poplatek) studenti ze zemí bývalého socialistického bloku. Kromě toho navštěvují kurzy studenti, kteří na MU přijíždějí v rámci programu SOCRATES/ERASMUS, pro něž jsou semináře v programu CESP téměř jedinou možností mít na MU nějakou výuku ve světovém jazyce. V roce 2002 se CESPu zúčastnilo 51 studentů; počet účastníků se ve srovnání s rokem 2001 mírně zvýšil.

- **TESOL TE**

Tento jednosemestrální program, zaměřený na přípravu učitelů angličtiny vyučujících cizince, umožňuje

účastníkům získat mezinárodně uznávané osvědčení pro výuku angličtiny „CELTA“, které vydává univerzita v Cambridge. MU je jednou z mála univerzit v Evropě, které získaly na tento program akreditaci. Programu se účastní jak zahraniční, tak i naši studenti (ti za kurs platí minimální příplatek). Do roku 2001 vedli program dva zkušení pedagogové z Krakova. V roce 2002 však získaly akreditaci dvě místní učitelky, a tak od podzimu 2002 program TESOL TE probíhá pod jejich vedením.

Magisterský program

Tento akademický rok zahájila Ekonomicko-správní fakulta dvojjazyčný francouzsko-český dvouletý magisterský program v oboru evropská veřejná správa. Zatím je tento program, který se uskutečňuje ve spolupráci s Univerzitou v Rennes, jediný akreditovaný studijní program na MU (kromě pětiletého studia medicíny na LF), kde je alespoň část výuky v cizím jazyce.

PREZENTACE V ZAHRANIČÍ

CZS má za úkol reprezentovat Masarykovu univerzitu na nejdůležitějších mezinárodních vzdělávacích veletrzích. V tomto roce se pracovníci CZS účastnili dvou takových akcí, v San Antoniu (NAFSA: Association of International Educators) a v Portu (EAIE – European Association for International Education).

NAFSA – na veletrhu v San Antoniu v květnu 2002 navázali pracovníci CZS styk s několika americkými

univerzitami a koordinovali recepci pro prezentaci univerzit ze střední a východní Evropy.

EAIE – zástupci CZS reprezentovali MU na každoroční konferenci EAIE ve portugalském Portu. Ředitel CZS se zde zúčastnil jednoho workshopu, kde promluvil na téma evaluace kvality na univerzitách ve střední a východní Evropě.

AKTIVITY V RÁMCI MEZINÁRODNÍCH SÍTÍ

- **Utrecht Network**

Spolupráce univerzitní sítě Utrecht Network spočívá zejména ve výměně studentů. Kromě mnoha výměn uskutečněných na základě smluv programu SOCRATES/ERASMUS, které jsou hojně uzavírány mezi členskými univerzitami sítě, účastní se studenti z Bergenu jako platící studenti programu CESP a první dva

studenti se připravují na studijní pobyt v Austrálii, v rámci smlouvy mezi sítí Utrecht network a konsorciem australských univerzit.

V síti Utrecht network získávají významnou roli letní školy. Jako i v dřívějších letech, MU obdržela pět stipendií na letní školu „Dutch society and culture“ v Utrechtu. V roce 2002 se však poprvé konala samo-

statná letní škola pořádaná sítí Utrecht network v Bologni s tematikou lidských práv. Za MU se této velmi úspěšné aktivitě, která bude pokračovat i v následujícím roce, účastnili tři studenti a dva vyučující.

Na závěr je třeba dodat, že se MU stala jedním ze skládajících členů pracovní skupiny v rámci sítě Utrecht network zabývající se koncepcí společných bakalářských a magisterských programů („joint degrees programmes“) mezi členskými univerzitami sítě UN.

• **Compostela Group of Universities**

Se smutným úmrtím prof. Jiřího Fukače v listopadu t.r., dřívějšího prorektora pro zahraniční styky, ztrácí MU své zastoupení ve výkonném výboru univerzitní sítě skupiny univerzit Compostela, i když doufáme, že jen dočasně. CZS je však i nadále aktivním článkem sítě v mnoha ohledech, např. se stalo členem nové pracovní skupiny zabývající se výměnnou neakademických pracovníků členských univerzit, která by měla pro administrativní pracovníky poskytnout praktické stáže na různých pracovištích členských univerzit.

Zástupce CZS se zúčastnila každoročního valného zasedání sítě CG v Lisabonu, kde byly projednány plánované aktivity na následující rok a kde byly představeny nově vytvořené pracovní skupiny a jejich návrhy na konkrétní spolupráci (mobilita neakademických pracovníků, vědecká spolupráce v oblasti studia žen

(„women studies“), nová společná publikační činnost, aj.).

Jiné činnosti

Snad nejdůležitější iniciativou CZS v roce 2002 bylo vytvoření komise pro internacionalizaci MU. Důvody pro založení této komise byly předloženy Kolegiu rektora v únoru. Po schválení Kolegiem byla sestavena komise ze zástupců fakult, univerzitního Senátu a dalších univerzitních orgánů. Komise se zatím sešla 8krát a systematicky diskutovala o otázkách internacionalizace a o nutných krocích vedoucích k internacionalizaci MU. Vedení univerzity byl předložen finanční požadavek z rozpočtu na rok 2003. Na jaře roku 2003 bude vedení univerzity předložena kompletní zpráva obsahující závěry jednání a doporučení vyplývající z těchto jednání.

Zrušením Akademického informačního centra na konci roku 2002 hrozilo, že jedna z nejdůležitějších služeb, které AIC poskytovalo, a to poradenství studentům MU o možnostech studia v zahraničí a o možnostech získání stipendií, by byla nenávratně skončena. Z tohoto důvodu CZS navrhlo převzetí jedné pracovníce AIC do svého týmu, aby tak mohly být poradenské služby studentům zachovány. Tento návrh byl schválen a Akademický informační servis pokračuje v omezené formě svou činnost ve svých bývalých prostorách na LF MU.

ARCHIV

Archiv Masarykovy univerzity patří mezi nejvýznamnější vysokoškolské archivy. Je integrální součástí sítě archivů České republiky, do níž je zařazen jako archiv zvláštního významu. Jeho posláním je ukládat, zpracovávat, zpřístupňovat a odborně využívat archivní prameny vzniklé z činnosti univerzity, fakult a dalších organizačních složek univerzity. Do sběrného okruhu archivu patří i písemné pozůstalosti významných osobností univerzity a písemná dokumentace vědeckých spolků a společností a stavovských spolků a společenských organizací, jejichž činnost souvisela, případně souvisí s Masarykovou univerzitou.

Mezi nejvýznamnější přírůstky archivu v roce 2002 patří rozsáhlé soubory studijních spisů Pedagogické a Právnické fakulty, spisy profesorského a habilitačního řízení Pedagogické fakulty a diplomové a rigorózní práce téže fakulty. Z rektorátu byly převzaty především spisy útvary pro výzkum a vývoj, právního a personálního a zápisy ze zasedání Akademického senátu MU do roku 1919.

V rámci mimoskartačního řízení byly v loňském roce do archivu získány osobní fondy profesorů Přírodově-

decké fakulty Stanislava Obra a Josefa Sekaniny a výrazně byly doplněny fondy profesorů Lékařské fakulty Vladislava Kruty a Karla Žlábka. V současné době je v archivu uloženo 183 archivních fondů a sbírek o celkovém rozsahu 1800 b. m.

Na začátku roku 2002 provedla Archivní správa MV ČR v archivu hloubkovou kontrolu, která byla zaměřena na stav uložení a evidence archiválií a na prostorové a bezpečnostní zajištění archivu. Kontrola konstatovala dobrou úroveň zpracování, evidence a uložení archiválií i jejich bezpečnostní zajištění. Výhrady však měla ke kvalitě depozitářů a především k jejich nedostatečné kapacitě, což by mohlo ohrozit novou akreditaci archivu podle připravovaného archivního zákona v roce 2004.

Pořádací činnost archivu byla i nadále zaměřena na zpracování studijních spisů, jež byly nově převzaty do archivu. Potřeba jejich urychleného zpřístupnění je vyvolána rostoucím počtem žádostí o výpisy studijních plánů a zkoušek, druhopisů diplomů a vysvědčení, jejichž vyřizování tvoří podstatnou část správních rešerší archivu.

Výzkumná práce archivářů v oblasti dějin univerzity i nadále vycházela z grantového úkolu GA ČR Dějiny univerzitního školství na Moravě v letech 1945 – 1990. Dokončen byl průzkum pramenů a podstatná část textu kapitol publikace, na níž se podílejí také pracovníci archivu a katedry historie olomoucké univerzity. Kromě tohoto stěžejního úkolu se pracovníci archivu podílejí i na přípravě podkladů pro digitalizaci fotografií (grantový úkol ÚVT), na tvorbě webových stránek věnovaných historii univerzity a na připravované encyklopedii osobností města Brna (ve spolupráci s Muzeem města Brna).

V uplynulém roce v archivu probíhaly pod vedením archivářů odborné praxe posluchačů archivnictví FF a

studentů Střední knihovnické školy v Brně. Ředitel archivu se externě podílel na výuce archivnictví na Ústavu PVH a archivního studia FF a zasedal v tamní komisi pro SZZ oborů archivnictví a pomocné vědy historické. Pracovníci archivu působili jako konzultanti a oponenti diplomových prací posluchačů archivnictví a historie MU a UP, které byly zpracovávány v univerzitním archivu.

V rámci svého členství ve Vědecké archivní radě ministra vnitra ČR se ředitel archivu účastnil přípravy nového archivního zákona.

V roce 2002 navštívilo badatelnu celkem 57 odborných badatelů z řad studentů a pedagogů fakulty a vědeckých institucí z celé republiky.

CENTRUM PRO DALŠÍ VZDĚLÁVÁNÍ

V rámci své činnosti realizovalo CDV akreditované vzdělávací kurzy, řešilo grantové úkoly a poskytovalo poradenské služby. Spolupracovalo s fakultami MU, Ministerstvem vnitra, regionálními pedagogickými centry a zahraničními institucemi.

Na základě uzavřené smlouvy mezi MU v Brně a Institutem pro místní správu Praha, které je zařízením MV ČR pro vzdělávání pracovníků veřejné správy, pokračovaly kurzy zvláštní odborné způsobilosti.

Ke své činnosti využívá CDV dobrých prostorových a materiálních podmínek v budově na Komenského nám. a ve vzdělávacím středisku Šlapanice.

Vzdělávací kurzy

Cizí jazyky

Kurzy byly zaměřeny na metodiku výuky cizích jazyků s důrazem na přípravu na novou maturitu na středních školách, dále na odborný jazyk a na jazykovou výuku. Celkem bylo uspořádáno 69 jednodenních až pětidenních seminářů s celkovým počtem 1618 účastníků.

Z toho v rámci mezinárodní spolupráce byly uspořádány 4 týdenní prázdninové kurzy, 22 jednodenních a vícedenních seminářů pod vedením zahraničních lektorů z partnerských institucí (KulturKontakt ve Vídni, PI Hollabrunn, Goethe – Institut, švýcarské velvyslanectví, Britská rada, nakladatelství Hueber). Centrum ve spolupráci s rakouskými a německými partnery vyslalo z naší republiky 54 učitelů na dvou až třídní vzdělávací akce do zahraničí, 16 učitelů se účastnilo stáží v rozsahu 5 – 10 dnů.

Nadále jsou rozvíjeny kontakty s centry celoživotního vzdělávání zahraničních univerzit. CDV je aktivně zapojeno do projektu THENUCE – THEG 5.

Státní správa

Další uživatelskou skupinu tvořili úředníci veřejné správy. V docházkových a internátních formách se vzdělávalo 852 úředníků v 28 dvou a třítydenních kurzech.

Informační technologie a matematika

V rámci projektu MŠMT ČR „P1 – informační gramotnost“ bylo proškolen 2 344 učitelů ZŠ a SŠ v 25 pětidenních kurzech.

Pro pracovníky státní správy byl organizován desetidenní kurz „Základy informačních technologií“. Testy ECDL absolvovalo 48 účastníků.

Cyklus seminářů pro učitele matematiky absolvovalo 55 účastníků.

Specializační studium

Pokračovalo čtyřsemestrové specializační studium výchovného poradenství, do kterého bylo zapsáno 55 výchovných poradců.

Univerzita třetího věku

Byla zahájena příprava transformace Univerzity třetího věku a vypracován návrh projektu zaměřený na zefektivnění výuky prvního ročníku a na diverzifikaci programů v dalších ročnících. Byla zahájena spolupráce s univerzitami organizujícími U3V v ČR a na Slovensku.

V tomto akademickém roce se vzdělávání účastnilo 620 seniorů.

Rozvojové programy

V rámci programu MŠMT ČR „Podpora rozvoje učitelských vzdělávacích programů a jiných vzdělávacích aktivit“ získalo CDV tyto projekty:

1. Příprava neaprobovaných učitelů angličtiny na 2. stupni ZŠ

2. Příprava neaprobovaných učitelů angličtiny na 1. stupni ZŠ
3. Příprava neaprobovaných učitelů němčiny na 1. a 2. stupni ZŠ

Byl ukončen projekt „Příprava tajemníků obecních úřadů na realizaci II. fáze reformy územní veřejné správy ČR“, který byl pracovišti poskytnutý Nadací Open Society Fund Praha. V rámci tohoto projektu se vzdělávalo 55 tajemníků obcí s rozšířenou působností.

Publikační činnost

Bylo vydáno páté inovované vydání učebnice Právní nauka pro školy i praxi v nákladu 1 500 ks, v rozsahu 343 stran.

Pro potřeby distančního vzdělávání úředníků veřejné správy bylo vydáno 10 studijních opor v celkovém rozsahu 300 stran a nákladu 2 500 výtisků.

Pro specializační studium výchovného poradenství bylo vydáno 25 studijních textů v celkovém rozsahu 500 stran a nákladu 2 500 výtisků.

Vzdělávací středisko

Vzdělávací středisko ve Šlapanicích bylo po rekonstrukci plně využíváno nejen CDV, ale i dalšími pracovišti Masarykovy univerzity především pro vícedenní vzdělávací aktivity.

CENTRUM JAZYKOVÉHO VZDĚLÁVÁNÍ

Centrum jazykového vzdělávání Masarykovy univerzity je celouniverzitním pracovištěm, které zajišťuje výuku cizích jazyků nefilologických oborů jednotlivých fakult MU, a to Ekonomicko-správní, Filozofické a Fakulty sociálních studií, Lékařské, Pedagogické, Právnícké, Přírodovědecké a Fakulty informatiky. V sedmi odděleních Centra se učitelé a zahraniční lektori zaměřují na specifika odborného jazyka a výuku akademických dovedností v angličtině, němčině, francouzštině, španělštině a ruštině, a to v bakalářském, magisterském i doktorském programu prezenčního i kombinovaného studia. Na Filozofické, Lékařské a Právnícké fakultě se navíc vyučuje odborná terminologie v jazyce latinském. Centrum zajišťuje také kurzy češtiny pro zahraniční studenty a ve spolupráci s vybranými fakultními pracovišti realizuje integrované kurzy jazyka a odborného předmětu. Dvakrát ročně organizuje CJV mezinárodní zkoušku z angličtiny Institutional TOEFL a od roku 2002 také intenzivní přípravné kurzy na tuto zkoušku. Ve školním roce 2002/03 Centrum nově zavedlo roční intenzivní pomatritní studium angličtiny pro absolventy středních škol, na které získalo akreditaci Ministerstva školství, mládeže a tělovýchovy ČR.

Důležitou součástí Centra je multimediální Jazyková studovna v budově rektorátu MU, v níž jsou studentům i zaměstnancům univerzity k dispozici materiály a výukové programy sloužící k prohlubování znalostí obecného i odborného cizího jazyka: učebnice, slovníky, pracovní listy, také videoprogramy, CD-ROM, DVD mechanika, satelit. Studovna poskytuje možnost

samostatného a nezávislého studia nad rámec povinné výuky.

Učitelé Centra se v rámci odborné a vědecké práce účastní domácích i zahraničních konferencí a podílejí se na grantové činnosti, v roce 2002 zejména projektem „Rozvoj volitelných interdisciplinárních kurzů na MU v Brně“ v rámci Transformačních a rozvojových projektů MŠMT ČR). Úspěšně pokračuje také mezinárodní spolupráce s Univerzitou Aberystwyth ve Walesu, jež je podporována grantem programu Socrates. V roce 1997 bylo CJV přijato do CercleS, Sdružení evropských jazykových center. Centrum se aktivně podílelo na založení České a slovenské asociace jazykových center na vysokých školách (CASAJC). Tato asociace je od ledna 2001 řádným členem CercleS. Jejím posláním je podporovat výuku a výzkum cizích jazyků na vysokých školách na základě aplikace a rozvoje moderních didaktických metod.

Také v r. 2002 pokračovalo CJV v intenzivní spolupráci s Britskou radou, jež Centru v minulých letech poskytovala významnou grantovou podporu a vybraným učitelům angličtiny umožnila stát se národními školiteli pro ESP (English for Specific Purposes). Britská rada také iniciovala vznik nové profesní organizace AMATE (Asociace metodiků – Association of Teacher Educators), na jejíž práci se učitelé angličtiny CJV podílejí.

Centrum jazykového vzdělávání má v současnosti 60 pracovníků, z toho 8 zahraničních lektorů pro výuku angličtiny na všech fakultách MU.

Ústav výpočetní techniky (ÚVT MU) je centrální servisní, výzkumné a vývojové pracoviště Masarykovy univerzity v oblasti výpočetních, informačních a komunikačních technologií (ICT). Zodpovídá za provoz a rozvoj centralizovaných výpočetních zařízení, in-

formačních systémů a komunikační infrastruktury univerzity. Metodicky řídí Laboratoře výpočetní techniky a další specializovaná ICT pracoviště na úrovni fakult, podílí se na výzkumu a výuce. Hlavní oblasti činnosti ÚVT MU a dosažené výsledky za rok 2002:

1. CENTRALIZOVANÁ VÝPOČETNÍ ZAŘÍZENÍ

ÚVT MU spravuje desítky komunikačních zařízení a centrálních výpočetních a datových serverů z oblasti centralizovaných výpočetních a knihovních služeb, superpočítačových systémů, serverů pro automatizované systémy řízení a www-sloužby univerzity, administrativních serverů pro provoz a sledování univerzitní sítě a části národní akademické sítě CESNET2, metropolitní archiv medicínských obrazových informací, a řady dalších. Tato zařízení jsou provozována na třech klimatizovaných a zabezpečených sálech o celkové ploše 240 metrů čtverečních. Zajištění nepřetržité dodávky elektrické energie je jištěno prostřednictvím centrálních jednotek UPS o celkovém výkonu 120 kVA a vlastního dieselařagátu o výkonu

250 kVA. V roce 2002 se pozornost soustředila hlavně na zvýšení spolehlivosti a bezpečnosti. Hlavní poštovní server MU byl nahrazen dvojicí serverů v architektuře Intel, která kromě základních služeb zajišťuje i centrální univerzitní antivirovou ochranu elektronické pošty; vedle toho byl realizován nákup celouniverzitních licencí antivirových systémů pro koncové stanice. Bylo pořízeno nové zálohovací zařízení o kapacitě 1,5 TB pro klíčová data ekonomických informačních systémů. Byly pořízeny a instalovány nové servery zajišťující veřejnou www prezentační službu MU a dohled nad provozem centrálních serverů a páteřní sítě.

2. SUPERPOČÍTAČOVÉ CENTRUM

Superpočítačové centrum Brno (SCB) při ÚVT MU je špičkové pracoviště zajišťující jednak provoz velmi výkonné výpočetní techniky, jednak se podílející v rámci národních i evropských projektů na výzkumu a vývoji především v oblasti rozsáhlých distribuovaných systémů – Gridů. Stávající vybavení SCB (superpočítač SGI Origin 2000 s celkem 40 procesory MIPS R10000 a 18 GB paměti, superpočítač SGI PowerChallenge XL s 12 procesory MIPS R10000 a 2 GB paměti, pásková knihovna pro zálohování dat s kapacitou 12 TB on-line bez komprese, disková pole) bylo v roce 2002 rozšířeno o dvě disková pole s celkovou kapacitou 3 TB a ve spolupráci se sdruže-

ním CESNET rozšířeno cluster počítačů s 64 procesory Intel Pentium III a 32 GB paměti.

V roce 2002 se SCB (společně s CESNETem) zúčastnilo jako člen rozsáhlých mezinárodních týmů soutěže o *High Performance Computing Challenge Award* a *High Bandwidth Challenge Award*. Týmy s naší účastí vyhrály High Performance Challenge Award ve dvou kategoriích – podařilo se nám vytvořit a udržet Grid se 70 počítači s celkem 7 700 procesory – a současně jsme byli i členy vítězného týmu pro High Bandwidth Challenge Award, kdy se podařilo zajistit trvalý tok 2 Gb/s po dobu dvou hodin mezi Brnem a Baltimore, USA.

3. UNIVERZITNÍ POČÍTAČOVÁ SÍŤ, KOMUNIKAČNÍ INFRASTRUKTURA

Síťové oddělení ÚVT MU buduje a provozuje páteř metropolitní počítačové sítě a má ve své správě také hlavní přístupový bod národní vysokorychlostní sítě výzkumu a vývoje CESNET2, s přímým připojením do Prahy spojem s kapacitou 2,5 Gb/s. Metropolitní síť spravovaná ÚVT MU zahrnovala koncem roku 2002 celkem 86 uzlů a 90 kilometrů optických kabelů. V roce 2002 bylo vybudováno 30 km zemních optokabelových tras. Nově byla realizována trasa do Komárova (koleje) a trasa Celouniverzitní počítačová studovna (Komenského) – FF MU. Dále došlo k výraznému posílení stávajících tras PdF – FF – ÚVT plus PdF – ESF a k výměně kabelu FF – Sokolská.

Pro zvýšení zabezpečení spojení bylo dokončeno zakruhování dalších čtyř tras.

Dalším významným počinem roku 2002 bylo plně převedení páteřní sítě MU na *gigabitovou technologii* (Gigabit Ethernet). Díky grantu z transformačních a rozvojových programů byly provedeny nezbytné optimalizace optické kabeláže a instalovány aktivní prvky v hodnotě 20 mil. Kč. Výsledná síť je plně redundantní, zabezpečuje gigabitovou přípojku do všech lokalit MU vybavených optickým médii (včetně kolejí) a vytváří optimální podmínky pro široké nasazení multimediálních aplikací.

V roce 2002 byl ÚVT MU pověřen zodpovědností také za hlasovou komunikační síť univerzity (telefony). Bylo provedeno rozsáhlé šetření, které mělo za cíl připravit koncepci a vybrat vhodné technologie privátní hlasové komunikační sítě MU. Na jeho základě bude

v letech 2003 – 2004 vybudována homogenní hlasová komunikační síť, která umožní – s využitím nových technologií – výrazně snížit náklady na telefonní hovory.

4. CELOUNIVERZITNÍ POČÍTAČOVÁ STUDOVNA

V září roku 2000 zahájil ÚVT MU nepřetržitý provoz v nově vybudované *Celouniverzitní počítačové studovně* na Komenského náměstí. Na 109 počítačích CPS pracovalo v roce 2002 při 382 346 návštěvách celkem 13 476 studentů univerzity. Studovna byla během roku otevřena 349,5 dnů non-stop provozu (24 hodin denně), během nichž strávili studenti u počítačů celkem 421 825 hodin.

V uplynulém roce došlo k rozšíření vybavení studovny a poskytovaných služeb. Studenti mají nově k dispozici scanner, CDRW mechaniku a výkonnou síťo-

vou laserovou tiskárnu. Na všech strojích byl instalován operační systém MS Office XP a na serveru byla rozšířena disková kapacita pro studentské domovské adresáře.

Pro zabezpečení přístupu do automatizovaných informačních systému univerzity, vstupu do chráněných prostor (včetně CPS), jakož i obecně identifikační účely zajišťuje ÚVT MU tisk personifikovaných čipových průkazů pro studenty (ISIC karty) a zaměstnance (ITIC karty a zaměstnanecké průkazy). Celkem bylo v roce 2002 vyrobeno 5 982 nových čipových karet.

5. INFORMAČNÍ SYSTÉMY ŠKOLY

Oddělení ASŘ, WWW & multimédií a knihovních & informačních služeb zajišťují vývoj, údržbu a provoz řady centralizovaných i lokálních informačních systémů podporujících chod univerzity v mnoha klíčových oblastech: studium, výzkum a vývoj, ekonomika a účetnictví, personalistika a mzdy, www-prezentace školy (tyto jsou vzájemně provázány do integrovaného systému IRIS MU), knihovní služby a další.

Informace o výzkumné činnosti MU jsou zaznamenávány v intranetovém systému wwwdata MU vyvíjeném v ÚVT. Centrálně, s provázáním na pracoviště a osoby, jsou evidovány řešené výzkumné projekty a záměry (v minulých třech letech bylo na MU každoročně zahájeno 200 – 250 nových projektů) a probíhající habilitační a profesorská řízení. Oblast ekonomiky & účetnictví je na MU zajišťována ekonomickým systémem Magion Vsetín, který je integrován s personálně-mzdovým systémem vyvíjeným v ÚVT MU a nadstaveným intranetem Inet MU, rovněž vyvíjeným v ÚVT MU. V roce 2002 byl systém Magion rozšířen o správu investičního majetku a připravuje se rozšíření na drobný hmotný a nehmotný majetek.

V Inetu (jejž běžně používá 35 % zaměstnanců a 18 % studentů) byla v roce 2002 v ekonomické části rozšířena nabídka přístupu k účetním sestavám, realizována elektronická evidence zahraničních služebních cest a implementována podpora bezhotovostních úhrad koležného; v personálně-mzdové části byla realizována komplexní elektronická evidence docházky zaměstnanců MU provázaná s měsíčními výpočty mezd a všem uživatelům byly zpřístupněny vybrané osobní údaje pro osobní údržbu (zápis).

Dvojjazyčná internetová prezentace MU (webová a wapová) zpřístupňuje profilové i detailní informace o všech složkách MU (akademické vedení a profil,

struktura a profil studia a pracovišť, zaměstnanci a studenti, výzkumné projekty a záměry, publikační činnost, kalendáře významných akcí, nabídka volných míst, právní normy atd.) na principech jednotného informačního obsahu, jednotné prezentační formy a automatizovaného přebírání informací z databází IRIS MU. Prezentace, jejíž průměrná návštěvnost vzrostla v roce 2002 na téměř 6 000 různých IP adres týdně (1,5-násobek návštěvnosti v roce 2001), byla v roce 2002 prototypově ověřena na clusteru webových serverů a doplněna jednak obsáhlým souborem informací z historie univerzity (akademičtí představitelé, absolventi aj.) a dále podrobnými informacemi o nabídce studia na MU (studijní programy, obory a předměty, oborové rady, školící pracoviště aj.).

Nejvýznamnějším počinem v oblasti knihoven bylo pořízení nového moderního automatizovaného systému Aleph 500, který nahradí v příštím roce stávající již nevyhovující systémy TINLIB, umožní integrovat a centralizovat dosud po fakultách roztržštěné knihovní systémy a navázat je na další informační systémy školy.

Vedle informačních systémů pro univerzitu jako celek vyvíjí ÚVT MU rozsáhlé informační systémy pro podporu vlastních činností – nejvýznamnějším z nich je Informační systém Brněnské akademické počítačové sítě (IS BAPS) určený pro správu informací o BAPS s důrazem na podporu rozhodování o využití a dalším budování metropolitní sítě. Systém využívá technologií geografických informačních systémů (GIS) a umožňuje tak např. přesné zobrazení polohy prvků sítě v mapě. V roce 2002 byla dokončena aplikace obsahující základní funkce systému pro pořizování, správu a prezentaci informací o prvcích sítě a bylo zahájeno plnění databáze systému. V současné době obsahuje

system rozsáhlé informace o cca 200 kabelech, 2.000 zařízeních a 4 000 propojovacích kabelech, po dokončení masivního plnění daty v roce 2003 budou evidovány informace o cca 250 kabelech, 15 000 zařízeních a 25 000 propojovacích kabelech.

vány informace o cca 250 kabelech, 15 000 zařízeních a 25 000 propojovacích kabelech.

6. ELEKTRONICKÉ INFORMAČNÍ ZDROJE PRO VÝZKUM A VÝUKU

Relativně novou přitom však velmi významnou aktivitou ÚVT MU v posledních letech je získávání profesionálních elektronických informačních zdrojů pro výzkum, vývoj a výuku a zajišťování přístupu k těmto zdrojům. Převažující část těchto finančně velmi náročných zdrojů je zajišťována prostřednictvím účasti MU na projektech programu MŠMT-LI (informační zdroje pro výzkum a vývoj) poskytujících financování z mimouniverzitních zdrojů. V roce 2002 bylo získáno

8 nových významných informačních zdrojů. Celkem obsahuje aktuální nabídka (viz http://library.muni.cz/e_zdroje.html) přes 25 „megazdrojů“ nabízejících všem studentům a zaměstnancům MU přístup k desítkám tisíc plnotextových odborných a vědeckých časopisů a sborníkům konferencí ze všech vědních oborů, stovkám bibliografických, faktografických databází a dalších typů informačních zdrojů.

7. VÝZKUMNÁ ČINNOST, PROJEKTY

Již čtvrtým rokem probíhaly na ÚVT MU práce na výzkumného záměru „Digitální knihovny“ zastřešujícího výzkumné a vývojové aktivity v celém spektru činností Ústavu. Do řešení záměru se v roce 2002 zapojilo 11 pracovníků ÚVT spolu s 6 dalšími externími spolupracovníky. Výsledky byly publikovány v celkem 24 vědeckých a odborných pracích, a byly prezentovány na 16 národních a mezinárodních konferencích.

Jednou z významných aktivit řešených a koordinovaných v rámci výzkumného záměru je projekt *MeDiMed*, který představuje řadu koordinovaných aktivit a projektů směřujících k vybudování metropolitního archivu medicínských obrazových informací získávaných z nemocničních diagnostických zařízení pomocí moderních digitálních technologií.

V roce 2002 bylo dovybaveno centrální výpočetní a archivační pracoviště MeDiMed na ÚVT MU o další potřebné kapacity. V závěru roku obsahoval centrální archiv celkem na 17 000 obrazových studií – vyšetření pacienta na jednom zařízení, představujících objem 0,5 TB archivovaných dat, k systému bylo připojeno přes 20 modalit z pěti brněnských nemocnic. O účast v aktivitách MeDiMed projevil zájem i mimobrněnské nemocnice.

V rámci evropských výzkumných aktivit jsme se podíleli na řešení tří mezinárodních projektů v rámci 5. Rámcového programu EU:

- GridLab – zajištění a rozvoji Gridů pro podporu výpočetně vysoce náročných výpočtů,

- DataGrid – vytvoření rozsáhlého mezinárodní Gridové infrastruktury pro potřeby pracovišť fyziky vysokých energií,
- StraDiWare – modelování informačních strategií.

Vedle dosud zmíněných aktivit participovali pracovníci ÚVT MU na několika významných tuzemských projektech:

- MetaCentrum – rozvoj národní Gridové infrastruktury,
- WebArchiv – archivace a zpřístupnění archivu českého webu,
- *InInVaV* – analýza a návrh datového modelu a model toku dat pro národní infrastrukturu vědy a výzkumu ČR.

V roce 2002 hospodařil ÚVT MU s finančními prostředky v celkové výši 137 miliónů Kč – jen zhruba polovinu z toho tvořila přímá dotace z rozpočtu MU, čtvrtinu prostředků představovaly získané granty a zbylou čtvrtinu tvořily prostředky z Fondu reprodukce investičního majetku a vlastní podnikatelské činnosti ÚVT. Více než 43 % z celkového objemu financí bylo realizováno formou investičních akcí (především při budování univerzitní sítě a přechodu na technologii Gigabitový Ethernet).

V závěru roku 2002 spravoval ÚVT MU majetek v celkové pořizovací hodnotě cca 214 miliónů Kč.

Mezinárodní politologický ústav (MPÚ) pokračoval i v roce 2002 v rozvíjení tradičních konferenčních a publikačních činností, sloužících k rozvoji úrovně výzkumu a spolupráce mezi českými politologickými a ostatními společenskovědními pracovišti. I v tomto roce realizoval MPÚ řadu aktivit s podporou hlavních zahraničních partnerů, kterými jsou německá *Nadace Konrada Adenauera* a nizozemská *Nadace Het Parool*.

V březnu uspořádal MPÚ konferenci *Terorismus a demokracie*, která byla věnována aktuální problematice politického terorismu ve vnitrostátním i mezinárodním kontextu. Stejný měsíc se konal i seminář *Schengenská dohoda a vstup České republiky a Slovenska do EU*. Konference za účasti odborníků z oblasti společenských věd a čelných představitelů ministerstev vnitřní ČR a SR zhodnotila význam ustanovení Schengenské dohody o kontrole pohybu osob v kontextu snahy o vstup do Evropské unie.

V dubnu se ve spolupráci MPÚ s Institutem politologie FSV UK uskutečnil seminář *Jakou demokracií pro nové demokracie?*, který se věnoval problematice tzv. ústavního inženýrství v transformujících se zemích střední a jihovýchodní Evropy. Seminář byl spojen s prezentací knihy „*Jakou demokracií pro nové demokracie?*”.

Ve stejném měsíci následovala velká dvoudenní konference *Parlamentní volby a politické strany v České republice*. Konference se cíleně konala jen krátký čas před květnovými parlamentními volbami do Poslanecké sněmovny PČR a auditorium tvořilo více než 150 účastníků. Na konferenci vystoupili se svými příspěvky nejen významní čeští politologové (*Petr Fiala, Michal Klíma, Miroslav Novák, Maxmilián Strmiska* a další), ale i vysoce postavení politikové (*Vladimír Špidla, Mirek Topolánek*).

V květnu se konal mezinárodní seminář *Perspektivy vývoje Společné bezpečnostní a obranné politiky a transatlantické vztahy*. Seminář byl veden formou odborné panelové diskuse. Zabýval se tematikou posilování společné evropské bezpečnostní identity a podobou a možnostmi koncepcí společné obranné a bezpečnostní strategie zemí EU. Na konci téhož měsíce následoval workshop *Neoliberal Conservatism versus Christian Democracy: The EPP on a New „Third Way”*. Workshop na téma programových opcí a politických strategií členských stran Evropské lidové strany (a této formace samotné na půdě Evropského parlamentu) proběhl v angličtině za účasti pedagogů a postgraduálních studentů katedry politologie FSS MU. Ústředním referujícím byl *Prof. Peter Zervakis* z Zentrum für Europäische Integrationsforschung (SRN).

První podzimní akcí MPÚ byla třídenní zářijová mezinárodní konference *Rozšiřování Evropy*. Ta byla zorganizovaná paralelně s *druhým sjezdem Klubu absolventů Východní letní školy Varšavské univerzity*, která proběhla v pěti panelech. V rámci této konference zorganizoval ústav ve spolupráci s rektorátem MU v prostorách auly PrF MU přednášku velvyslance USA v ČR *Craig R. Stapletona*. Jednání konference se konalo za účasti téměř 80 hostů z 10 zemí. O významu akce svědčí vedle řady odborníků také účast velvyslance ČR v Polsku *Bedřicha Kopeckého* a polského velvyslance v ČR v letech 1995 – 2001 *Marka Pernala*. Vlastní konference byla věnována rozšiřování EU směrem na východ v kontextu středo- a východoevropských dějin a kulturních a společenských změn v průběhu 20. století a zejména v období po roce 1989.

V období mezi 18. zářím – 7. listopadem realizoval MPÚ 14 jednodenních vzdělávacích kursů pro středoškolské učitele společensko-vědních a humanitních oborů k tématice Severoatlantické aliance. Kurs měl celostátní charakter a konal se na různých místech ČR. Spolupředatelem této akce bylo občanské sdružení *Jagello 2000* a zaštitovaly ji Ministerstvo zahraničních věcí ČR. Cílem kursu bylo poskytnout kvalitní a seriózní informace z oblasti historie NATO, struktury a fungování této organizace, zhodnotit politologické a právní aspekty členství ČR v NATO a v souvislosti s aktuální vývojem také nabídnout výklad významu konání summitu NATO v Praze v listopadu 2002.

Mezi 4. říjnem – 13. prosincem byl uskutečněn dlouhodobý vzdělávací kurs pro pracovníky Magistrátu města Brna nazvaný *Česká republika a Evropská unie*. Cílem kursu bylo nabídnout zaměstnancům magistrátu co nejkvalitnější informace o vývoji a institucionální podobě EU, o jednotlivých politikách a problematice rozšiřování EU o ČR a země střední Evropy.

Poslední konference v roce 2002 měla téma *Bezpečnost ČR – Právní aspekty v kontextu situace po 11. září 2001*. Spolupředatelem byla Katedra ústavního práva a politologie PrF MU.

EDIČNÍ AKTIVITY

V roce 2002 pokračoval MPÚ ve vydávání odborných periodik *Politologický časopis* a *Politika v ČR*. V říjnu byla vydána i tištěná mutace internetového *časopisu Středoevropské politické studie – Central European Studies – Review* (2001/2002).

V ediční řadě Monografie vyšel titul *Marka Čejky „Judaismus, politika a Stát Izrael“*. V ediční řadě Sborníky byli *Vít Hloušek* a *Lubomír Kopeček* editory knihy „*Rudí a růžoví – Transformace komunistických*

stran“. Dále vyšla publikace „Politické strany ve střední a východní Evropě. Ideově-politický profil, pozice a role politických stran v postkomunistických zemích.“ *Petr Fiala, Jan Holzer, Maxmilián Strmiska a kol.* Dalším sborníkem je publikace editorů *Břetislava Dančáka a Vojtěcha Šimíčka* „Bezpečnost České republiky – Právní aspekty situace po 11. září 2001“.

V průběhu roku 2002 byla také rozšířena *Knihovna Konrada Adenauera pro evropskou integraci* o dalších cca 50 svazků. Díky dlouhodobé spolupráci se spoluzakladatelem MPÚ MU *prof. Mojmírem Povolným* z USA se v roce 2002 podařilo doplnit o cenné tituly a další čísla periodických časopisů i knihovnu *Mojmíra Povolného pro mezinárodní vztahy* určenou pro studium mezinárodních vztahů.

V rámci spolupráce s občanským sdružením Jagello 2000, Ministerstvem zahraničních věcí ČR a jedním z největších informačních serverů v ČR – iDnes.cz, se

MPÚ MU spolupodílel jako odborný editor na vytváření internetového projektu – NATOaktual.cz. Tyto stránky zahájily svůj zkušební provoz v březnu 2002 a poskytují odborné a laické veřejnosti přehledný informační a analytický servis týkající se problematiky NATO a souvisejících bezpečnostních a politických otázek.

O důležitosti MPÚ jako jednoho z významných politologicko-analytických center v ČR svědčí skutečnost, že dva jeho pracovníci se účastnili jednání summitu NATO v Praze. Ústav se tímto způsobem dále otevírá široké veřejnosti a začíná působit i jako svého druhu „opinion-maker“, což při jeho odborném zázemí může zvýšit prestiž Masarykovy univerzity jako celku, protože se tím splňuje jedna z tezí o vzdělávání společnosti v nejširším slova smyslu, a to nikoliv pouze akademickou formou.

ÚSTAV STRATEGICKÝCH STUDIÍ

Činnost byla soustředěna na vydávání bulletinu *Analýzy a Studie*, který byl asi ze 70 % hrazen z grantu Velvyslanectví USA, prodeje a reklamy. Náklad byl 300 ks. Ústav se podílel na přípravě a vlastní pedagogické činnosti v rámci bakalářského kurzu „Bezpečnostní politika“ na fakultě sociálních studií. Vlastní

činnost ústavu byla převážně hrazena z prostředků MU. Vzhledem ke vzniku obdobné instituce na Vojenské akademii v Brně a obtížnosti získávání externích finančních zdrojů byla činnost Ústavu strategických studií ukončena k 31. 12. 2002.

VÝZKUMNÉ CENTRUM REGIONÁLNÍHO ROZVOJE

V souladu s hlavní náplní Centra byla výzkumná činnost orientována na zpracovávání komplexních a případových studií zaměřených na interdisciplinárně pojaté řešení otázek regionálního rozvoje pro potřeby institucí státní správy a samosprávy. V roce 2002 bylo ukončeno šest projektů, jejichž zadavateli byly krajské úřady a statutární město Brno.

V únoru Centrum realizovalo ve spolupráci s oddělením analýz a prognóz ÚP Brno-město rozsáhlý „Průzkum kvalifikační skladby pracovní síly ve městě Brně“.

Průzkumu se zúčastnilo 1 306 podnikatelských subjektů, které reprezentovaly více než 50 % všech pracujících v Brně. Ve výzkumné zprávě je uvedena analýza průzkumu včetně podrobného rozboru struktury zaměstnanosti. Pro Odbor hospodářského rozvoje

Magistrátu statutárního města Brna byla zpracovávána průběžná a závěrečná evaluace projektu Phare InterPRISe – projektu meziregionální spolupráce na podporu regionálních inovačních strategií v Evropě. Zahraničními partnery projektu byla spolková země Sasko-Anhaltsko ze SRN, provincie Limburg z Nizozemska a maďarská župa Hajdu-Bihar. Jedním z hlavních cílů mezinárodního projektu bylo zpracování regionální inovační strategie pro Jihomoravský kraj, který se stal prvním z krajů ČR majících schválený tento důležitý plánovací dokument.

Odbor regionálního rozvoje Jihomoravského kraje si u VCRR objednal zpracování dvou studií, a to věnovaných problematice rozvoje cestovního ruchu a průmyslu kraje.

Studie „Turistický barometr jižní Moravy 2002“ je významným podkladem pro budoucí návrhy opatření, která budou součástí komplexního dokumentu Program rozvoje cestovního ruchu rekreace na jižní Moravě.

Ve studii „Situační analýza dokumentů a materiálů zahrnujících oblast rozvoje průmyslu a MSP v Jihomoravském kraji“ byly podrobeny analýze všechny strategické programové dokumenty týkající se regionálního rozvoje kraje, okresů a mikroregionů jižní Moravy (zpracované v období let 1990 – 2002) z hlediska průmyslu a malého a středního podnikání i v jiných odvětvích hospodářství.

Poměrně rozsáhlý byl projekt „Posouzení stavu, využitelnosti a možného dalšího rozvoje průmyslových zón na území kraje Vysočina“ (zadavatel Odbor regionálního rozvoje krajského úřadu). Závěrečná zpráva je mimo jiné pojata i jako doporučující dokument pro podporu investičních záměrů směřujících do průmys-

lových zón v kraji s ohledem na zkvalitnění podnikatelského zázemí a podnikatelských aktivit.

Zatím posledním z krajských úřadů, který požádal o spolupráci s VCRR byl Krajský úřad Libereckého kraje. Pro odbor rozvoje byla zpracována „Studie rozvoje hospodářsky slabé oblasti Ralsko“. V jejím rámci byla provedena revize veškerých dosud zhotovených územně plánovacích rozvojových dokumentů k tomuto území.

Prakticky všechny projekty a studie VCRR byly koncipovány jako aplikační výzkumy se zapojením studentů a mladých vědeckých pracovníků do jejich řešení. Šlo především o studenty a doktorandy tří spolupracujících fakult MU (ekonomicko-správní, přírodovědecké a sociálních studií). V pedagogické činnosti se pracovníci centra podíleli na výuce DSP nejen na mateřských, ale i spolupracujících fakultách. Výzkumné centrum bylo spoluorganizátorem V. Mezinárodního kolokvia o regionálních vědách (Pavlov, červen 2002).

INFORMAČNÍ SYSTÉM

Informační systém Masarykovy univerzity (IS MU) je autentizovaný webový informační systém, pokrývající téměř všechny oblasti studijní administrativy. Přístup k veřejné části systému je možný na adrese is.muni.cz.

K 31. prosinci 2002 eviduje Informační systém MU 75 254 osobních záznamů, hesla má vydáno 43 851 aktivních uživatelů. Pravidelně se systémem pracuje 21 353 osob, 26 110 osob alespoň někdy k systému v roce 2002 přistoupilo. 1 113 osob se prezentuje pod klíčovými slovy, podle nichž je lze vyhledat. Celkem 19 114 osob si přečetlo nějakou zprávu na Vývěsece, 5 498 lidí si během roku 2002 potvrdilo v IS evidované osobní údaje jako zcela správné.

Použití nástrojů informačního systému pro studijní evidenci se stalo samozřejmostí na všech fakultách MU. Evidence a správa studia prostřednictvím IS MU byla institucionalizována v novém univerzitním předpisu – studijním řádu.

Souhrnné údaje

Počet přístupů v roce 2002: 53 964 276
Maximální počet různých přihlášených uživatelů v jednom dni: 9 849
Maximální počet otevřených stránek systému v jednom dni: 423 786
Maximální dosažená propustnost serveru: 50 000 vyřízených požadavků za hodinu
Celkový počet skriptů (jednotlivých programů) systému: 711

Údaje se evidují v celkem asi 651 databázových tabulkách a asi 50 kategoriích
Počet publikačních záznamů: 353 301 (z toho vykazovaných pro RIV: 30 654)

Počet dotazů zodpovězených na kontaktní adrese: přibližně 1 200

Celková doba, po kterou nebyl server přístupný: cca 50 hodin (z toho 46 hodin plánované odstávky, 4 hodin výpadky)

Použitá technologie

V roce 2002 došlo k plánovanému posílení databázového serveru (na Sun Microsystems Sun Fire V880 se čtyřmi 750MHz procesory typu UltraSparc III, 8 GB operační paměti a šesti 32 GB interními disky připojených technologií FibreChannel), databázového software (Oracle Database) i aplikačních strojů (v současné době jsou aplikace prováděny na klastru šesti strojů PC AMD Athlon XP 2400+ s 1 GB operační paměti). Toto posílení mělo za cíl kopírovat nárůst počtu požadavků prováděných uživateli v běžném provozu, kde se ukazuje jako dostačující. Nesnaží se však zamezit uměle vyvolaným přetížením, které jsou způsobovány různými formami soutěže o lukrativní zdroje (jako například zapisované předměty či zkušební termíny s nízkou kapacitou možných přihlášených studentů).

V polovině roku došlo rovněž k dalšímu posílení zálohování dat a celého systému. V současné době jsou data zabezpečena proti jakémukoliv zničení (včetně úplného fyzického zničení živelnou katastrofou) již

s možností snadnějšího kompletního obnovení, než tomu bylo v minulosti. Byly přidány další úrovně zálohování systému.

Vývojový tým IS MU rovněž pracuje na nových technologiích, které by mohly umožnit snadnější distribuci masivní uživatelské zátěže technickými prostředky. Během roku 2002 došlo k úspěšnému sestavení možného prototypového řešení a zahájení dílčích testů.

Vývoj a provoz

Vývojová práce se v roce 2002 soustředila na rozsáhlou agendu elektronických přihlášek ke studiu a na všechny návaznosti přijímacího řízení. Další novou agendou s celouniverzitním využitím je anonymní studentská anketa hodnotící kvalitu výuky. Průběžně pokračuje podpora studijních oddělení.

Přijímací řízení

Jedna z nejrozsáhlejších agend Informačního systému IS MU. Umožňuje komplexní zpracování e-přihlášek vložené uchazečem o studium, editační nástroje pro děkanáty školy i exportní/importní aplikace pro zpracování údajů v jiných systémech (např. po opsání papírových přihlášek najatou firmou). Aplikace realizované v průběhu roku 2002 zahrnují

Editační a prezentační aplikace pro sběr textových informací o vypisovaných oborech, export do celostátní databáze

- Nástroj pro výběry skupin přihlášek podle nejrůznějších kritérií
- Párování přihlášek a plateb za manipulační poplatky pro potřeby finanční účtárny
- Obecná exportovací aplikace pro přenos vybraných skupin informací k dalšímu zpracování (Excel, tisk), hromadný import některých údajů zpět do IS MU
- Hromadný tisk evidenčních přebalů na přihlášky
- Agendu přijímacích zkoušek – definice částí zkoušek pro jednotlivé obory, definice zkušebních termínů, zařazení přihlášek k termínům (včetně kontrol duplicitních přihlášek a překrývajících se zkoušek)
- Evidence a zveřejňování výsledků zkoušek uchazečům
- Statistiky a rozborů výsledků pro přezkumná řízení
- Převod přijatých uchazečů do informačního systému

Do elektronicky zpracovatelné podoby se podařilo převést nejrůznější evidenční požadavky různých oborů (sbírané rubriky, výběrové vlastnosti, ap.). Elektronickou přihlášku v tomto prvním běhu přijímacího řízení využilo přes deset tisíc uchazečů, což představuje jednu čtvrtinu podaných přihlášek. Všichni uchazeči (i ti s papírovými přihláškami) získali internetový pří-

stup k informacím o rozvržení zkoušek a zejména o výsledcích přijímacího řízení.

Pro školu znamená přechod na elektronické zpracování přijímacího řízení ušetření administrativy děkanátů (uchazeč plní přihlášku sám a dále je s ním možno levněji komunikovat elektronickou poštou) a propagaci MU jako moderní instituce mezi širokou veřejností. Kromě toho centrální sběr přináší také lepší kvalitu dat - uchazeči mohou během půl roku přijímacího řízení aktualizovat své osobní údaje a jejich výsledky zkoušek mohou být použity v pozdějších statistikách.

Anketa

Ke konci roku byl spuštěn první běh předmětové ankety, ve které se studenti mají možnost vyjádřit ke kvalitě výuky jimi studovaných předmětů. Anketa je anonymní, nicméně prostředím IS MU dovoluje zaručit, že odpovídá pouze ten, kdo předmět má skutečně zapsaný. Studenti mohou odpovídat i opakovaně (průběžně během semestru, mění-li se jejich názory), systém však při zachování anonymity odpovědi vyhodnocuje, kolik dotázaných osob skutečně odpovědělo.

Elektronický sběr odpovědí umožňuje snadno zpracovat potřebné statistiky a srovnání. Student se může na připravené škále vyjádřit k předmětu jakožto celku a k jednotlivým jeho vyučujícím, hodnotí se v pěti otázkách obtížnost, zajímavost, srozumitelnost výuky, přístup vyučujícího a literatura k předmětu. Po skončení sběru jsou statistické přehledy odpovědí zveřejněny. Lze také uvést volný textový komentář, který je dostupný pouze učitelům.

Podpora studijních oddělení

Filozofie budování Informačního systému MU sleduje dvě priority: využít dostupnost Internetu pro masové komunikace v rámci školy (aplikace užitečné pro tisíce uživatelů) a využít centrálně sbíraných dat pro podporu a kontrolu často velmi složitých podmínek dostupného studia na velké škole. Na konci roku 2002 lze konstatovat, že drtivá většina nástrojů pro studijní oddělení je již realizována, probíhají neustálá vylepšení a změny (kvůli změnám ve stylu práce, vnějším evidenčním pokynům, kterým se škola podřizuje ap.). K rozsáhlejší změnám patří implementace přílohy Statutu MU upřesňující pravidla pro výběr poplatků za studium. Podle nové specifikace umožňuje IS MU nyní stanovit výši poplatku s ohledem na studijní program a dobu studia či zcela individuálně.

Průběžným úkolem je implementace studijního a zkušebního řádu. Jedná se vesměs o přidávání kontrolních mechanismů pro studenty (podmínky pro přechod do dalšího semestru, podmínky využití opravných termínů) tak, aby byly automaticky kontrolovatelné. Proces spěje k postupnému sjednocování struktury studijních programů, které následně umožní elektronickou kontrolu průchodu studiem (kontrola podmínek pro získání diplomu).

Podpora prostupného studia

Je žádoucí, aby si studenti MU volně zapisovali kurzy z celé nabídky školy a aby se snižoval počet kursů s obdobným obsahem (realizovaných na různých fakultách). To vede k administrativním těžkostem bez IS MU neřešitelným. V roce 2002 byla pokusně sjednocena nabídka sportovních kursů pro celou školu a realizována souběžná registrace všech zájemců. (Dosud bylo obvyklé dělit kurzy pro jednotlivé fakulty, bez dokonalého ohledu na skutečnou poptávku.)

Volné zapisování předmětů bez řazení studentů do povinných ročníkových plánů vede k boji studentů o lukrativní kapacitně omezené předměty. IS MU kurzy rozděluje formou časové soutěže, což vede k přetížením systému v době, kdy soutěž probíhá. Během roku 2002 proběhla rozsáhlá analýza možných řešení problému – rozdělování kapacitně přetížených kursů (a seminárních skupin či zkušebních termínů) jinými způsoby, na základě studijních výsledků. Přejde-li škola na tuto metodu, vyžádá si to přepracování celé řady aplikací; výsledkem by však bylo odstranění uživatelského nepohodlí v době opakovaných zátěží.

GRAF VYUŽITÍ INFORMAČNÍHO SYSTÉMU MU ZA ROK 2002

Vodorovně jsou znázorněny měsíce roku, svisle počet otevřených stránek na *is.muni.cz* v příslušném měsíci. Zobrazují se pouze autentizované přístupy a to po jednotlivých fakultách:

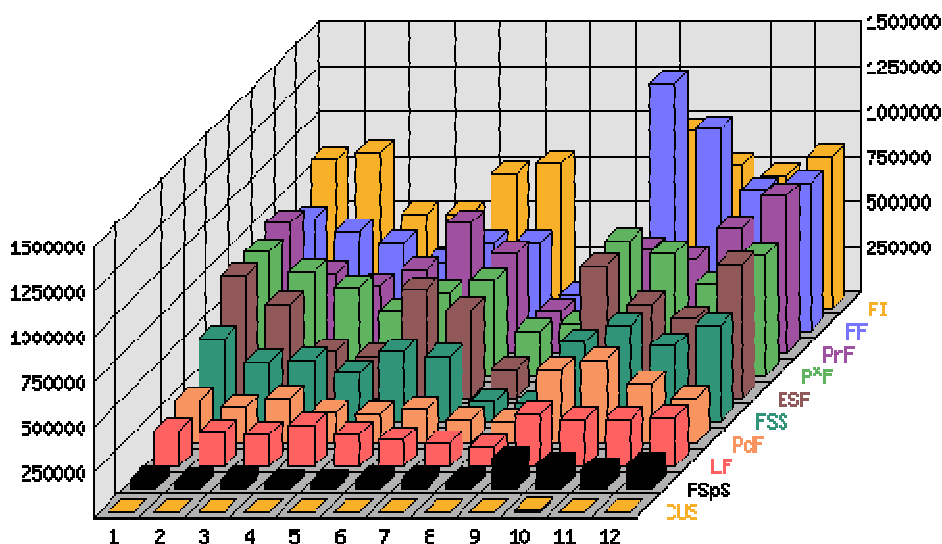

CELKOVÝ POČET AUTENTIZOVANÝCH PŘÍSTUPŮ PO JEDNOTLIVÝCH MĚSÍCÍCH:

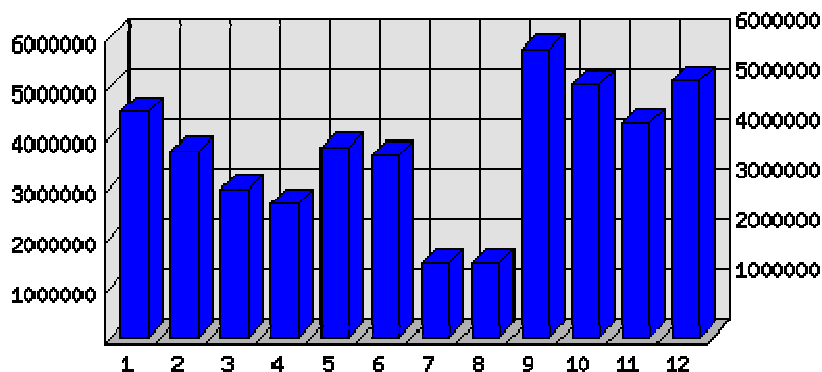

POSKYTOVÁNÍ INFORMACÍ PODLE ZÁKONA Č. 106/1999 SB., O SVOBODNÉM PŘÍSTUPU K INFORMACÍM



Vzhledem k charakteru Masarykovy univerzity v Brně jako veřejné vysoké školy patří poskytování informací mezi její nejdůležitější (a v jistých oblastech i nejčastější) činnosti.

Převážná většina poskytovaných informací byla požadována ústní formou přímo u zaměstnanců MU dle funkčního zařazení příslušného k požadované informaci, a proto v souladu s § 13 zákona nejsou tyto žádosti z povahy věci dále evidovány.

Pro podávání písemných žádostí o informace byla v souladu s § 5 odst. 1 písm. b) zákona stanovena pravidla zveřejněná na

<http://www.rect.muni.cz/statut/postinf.htm>.

V průběhu roku 2002 bylo takto podáno 459 písemných žádostí o poskytnutí informace, z toho pouze jedna listinnou formou a všechny ostatní v elektronické podobě.

Ve 2 případech se požadované informace nevztahovaly k působnosti MU v Brně a tato skutečnost byla sdělena žadatelům.

V 88 případech se jednalo o žádosti o informace zveřejněné MU a žadatelům byly sděleny zpravidla internetové adresy, na nichž se požadované informace nacházely.

V 368 případech byly požadované informace zpracovány a v zákonné lhůtě poskytnuty žadatelům.

V průběhu roku 2002 bylo podáno 1 odvolání proti rozhodnutí o odmítnutí žádosti. Jednalo se přitom pouze o odmítnutí na základě právní fikce dle § 15 odst. 4, přičemž skutečným důvodem bylo, že se nepodařilo žadatelům včas doručit informaci o nezbytném prodloužení lhůty. Odvolání bylo rozhodnuto ve prospěch žadatele a požadovaná informace byla poskytnuta.

V průběhu roku 2002 neprojednávaly soudy žádný návrh směřující proti MU a vztahující se k případnému neposkytnutí informace podle zákona. Rovněž v uvedeném období nebyla MU ani nikdo z jejích zaměstnanců v této souvislosti podroben jakýmkoliv sankcím za případné nedodržení zákona.