

5. + 6. Statistica

STATISTICA

- StatSoft, Inc., <http://www.statsoft.com>, <http://www.statsoft.cz>.
- Verze pro Mac i PC, dostupná česká lokalizace.
- Pro studenty a zaměstnance v Inetu dostupná verze 12 (bližší informace viz. <https://inet.muni.cz/app/soft/licence>).
- Ukládání dat bez omezení velikosti tabulky.
- Transformace, normalizace a další datové operace, podpora SQL importu.
- Mnoho základních jednorozměrných i vícerozměrných statistik.
- Řada typů grafů.
- Spolupráce s MS Office a dalšími aplikacemi.
- Makro jazyk (Visual Basic) – tvorba složitějších aplikací.
- Podrobný help – statistická učebnice.

Popis hlavních komunikačních rozhraní

Hlavní okno aplikace

Nástrojové lišty

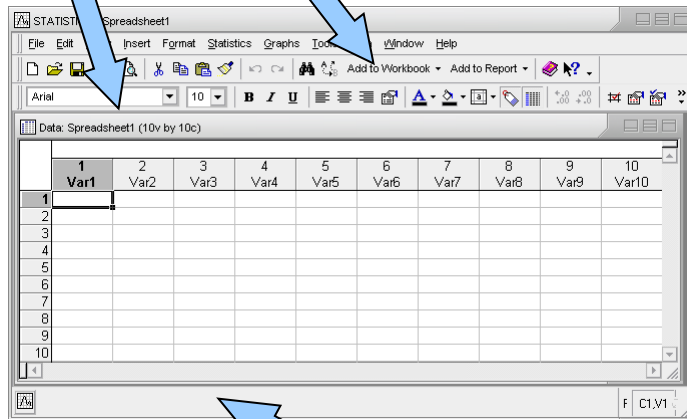

Stavová lišta

Správce výstupů

Nástrojové lišty

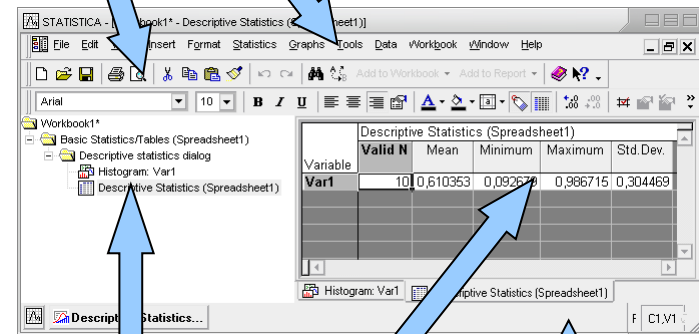

Výstupy

Strom výstupů

Stavová lišta

Umístění datových souborů

Spreadsheet (datový list)

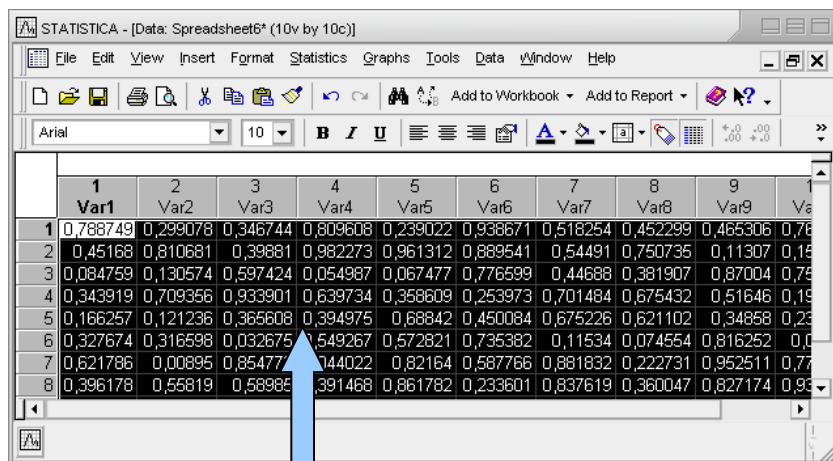

	1 Var1	2 Var2	3 Var3	4 Var4	5 Var5	6 Var6	7 Var7	8 Var8	9 Var9	10 Var10
1	0,788749	0,299078	0,346744	0,809608	0,239022	0,938671	0,518254	0,452299	0,465306	0,761312
2	0,45168	0,810681	0,39881	0,982273	0,961312	0,889541	0,54491	0,750735	0,11307	0,151307
3	0,084759	0,130574	0,597424	0,054987	0,067477	0,776599	0,44688	0,381907	0,87004	0,751307
4	0,343919	0,709356	0,933901	0,639734	0,358609	0,253973	0,701484	0,675432	0,51646	0,191307
5	0,166257	0,121236	0,365608	0,394975	0,68842	0,450084	0,675226	0,621102	0,34858	0,233601
6	0,327674	0,316598	0,032675	0,549267	0,572821	0,735382	0,11534	0,074554	0,816252	0,081625
7	0,621786	0,00895	0,854772	0,044022	0,82164	0,587766	0,881832	0,222731	0,952511	0,776599
8	0,396178	0,55819	0,58985	0,391468	0,861782	0,233601	0,837619	0,360047	0,827174	0,938671

Data jsou umístěna v tabulce, která je obdobou listu v MS Excel nebo starší verze Statistiky (5.5 a níže).

V rámci workbooku
(ve stromu výstupů)

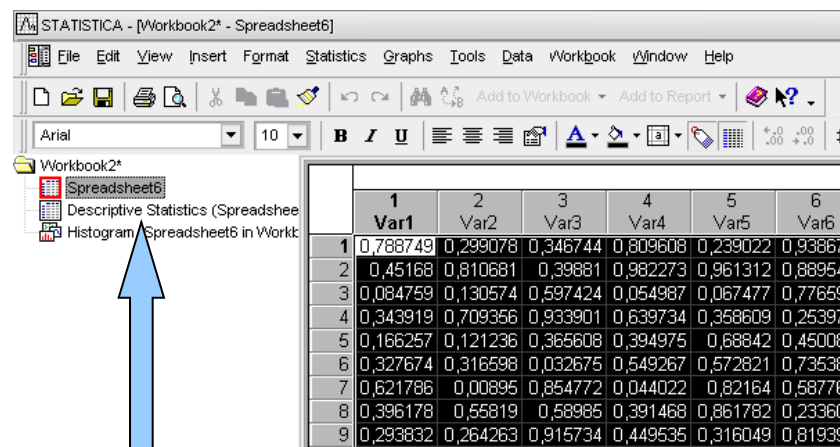

	1 Var1	2 Var2	3 Var3	4 Var4	5 Var5	6 Var6
1	0,788749	0,299078	0,346744	0,809608	0,239022	0,938671
2	0,45168	0,810681	0,39881	0,982273	0,961312	0,889541
3	0,084759	0,130574	0,597424	0,054987	0,067477	0,776599
4	0,343919	0,709356	0,933901	0,639734	0,358609	0,253973
5	0,166257	0,121236	0,365608	0,394975	0,68842	0,450084
6	0,327674	0,316598	0,032675	0,549267	0,572821	0,735382
7	0,621786	0,00895	0,854772	0,044022	0,82164	0,587766
8	0,396178	0,55819	0,58985	0,391468	0,861782	0,233601
9	0,293832	0,264263	0,915734	0,449535	0,316049	0,819393

Workbook (pracovní sešit, organizátor výstupů) je komplexní datová struktura, obsahující datové i výstupní tabulky a grafy v přehledném stromovém zobrazení).

Spouštění analýz a tvorby grafů

- Veškeré analýzy jsou dostupné v menu Statistiky a Grafy.
- Po výběru analýzy/grafu následuje specifikace jeho nastavení a dat.
- Výstupy mohou být zobrazeny třemi způsoby – samostatně, workbook, report .
- Základní analýzy a grafy jsou dále dostupné v kontextovém menu proměnných.

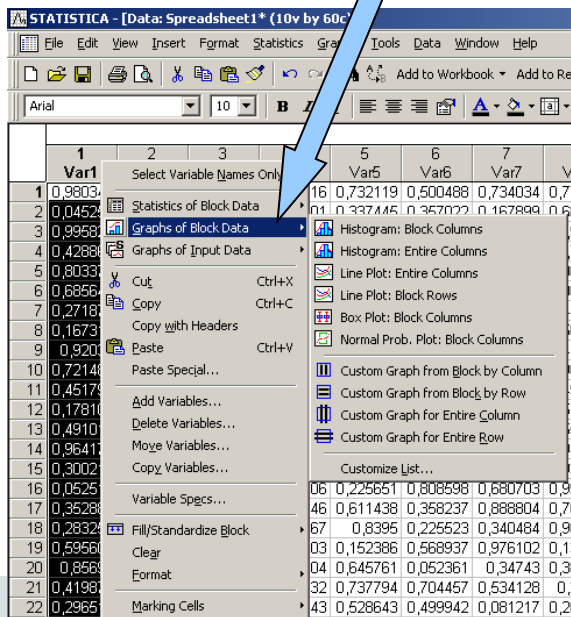

Menu statistiky

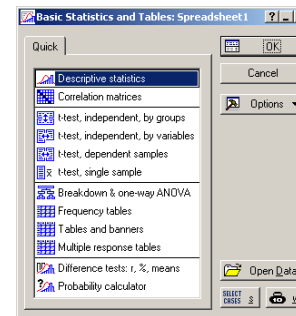
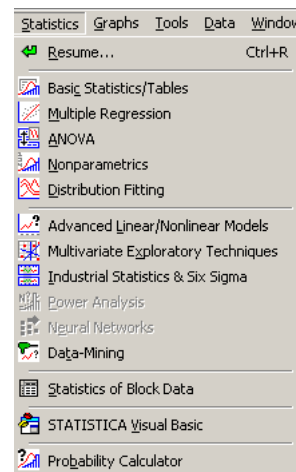

Menu grafů

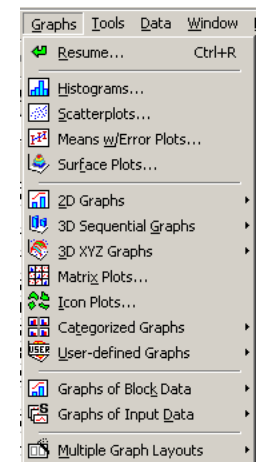

Analýza dat – obecné principy zadávání

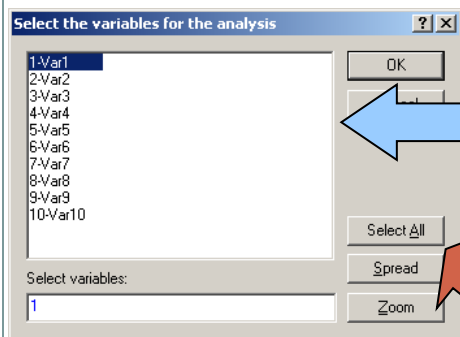

Výběr dat pro analýzu/graf

Záložky možností nebo nastavení analýzy/grafu

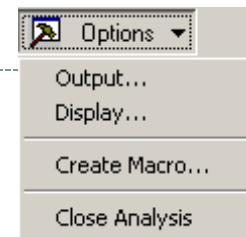

Nastavení

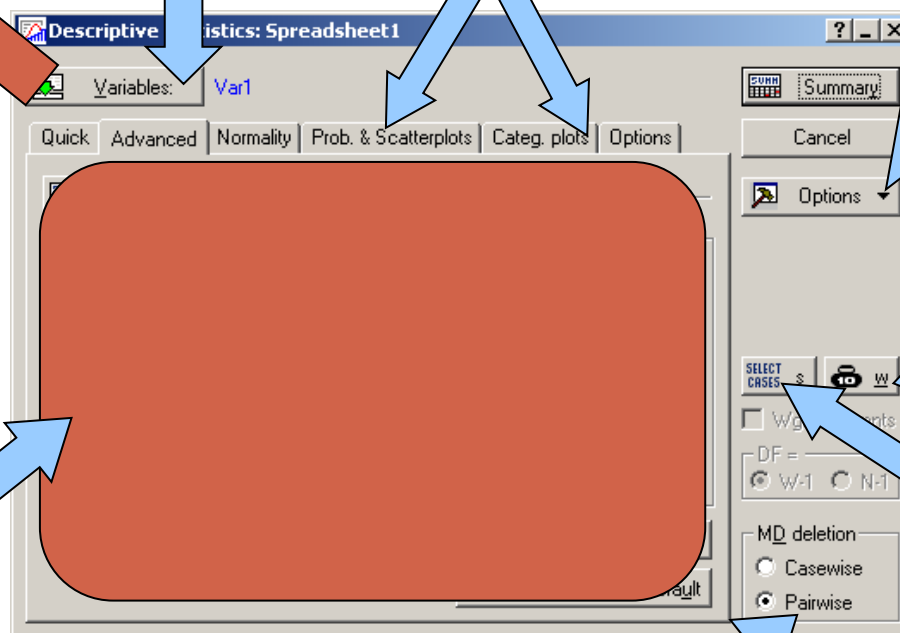

Detailní nastavení analýzy/grafu

Vážení dat

Selekce dat

Způsob zpracování chybějících hodnot

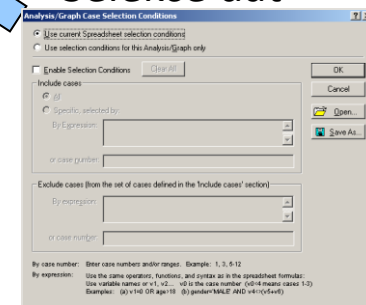
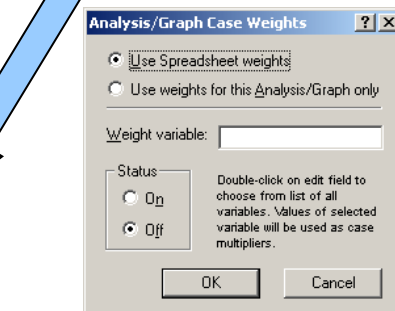

Výstupní možnosti

Samostatná výstupní okna

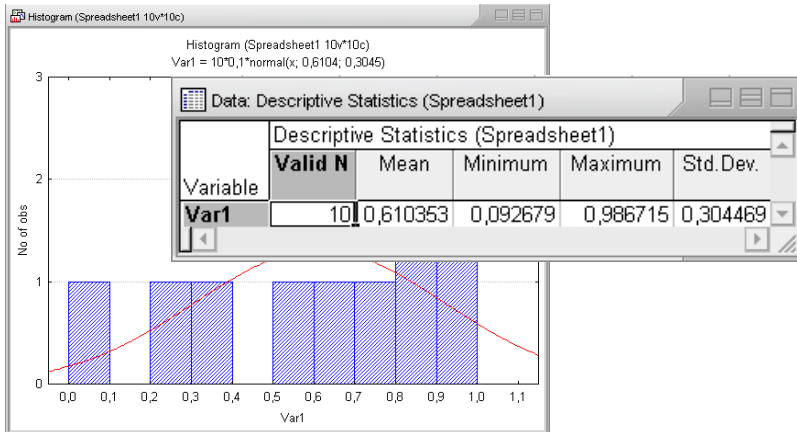

Report (export do rtf souboru)

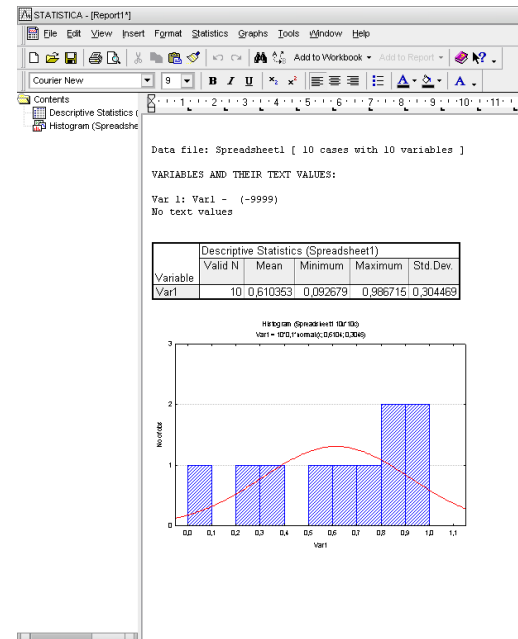

Workbook (organizátor výstupů)

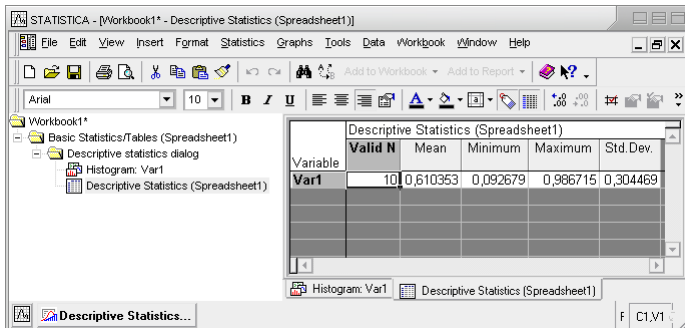

Menu File

Menu Item	Description
New...	Nový soubor
Open...	Otevření souboru
Close	
Save	Uložení souboru
Save As...	
Get External Data	Import z databází
Add to Workbook	
Add to Report	Připojení souborů do výstupů
Output Manager...	Nastavení výstupních možností SW
Print Setup...	
Print Preview	Nastavení tisku
Print...	
Properties...	Vlastnosti souboru (popis, heslo atd.)

Vytvoření nového souboru

Počet proměnných
(sloupců)

Počet řádků

Typ souboru

Umístění souboru

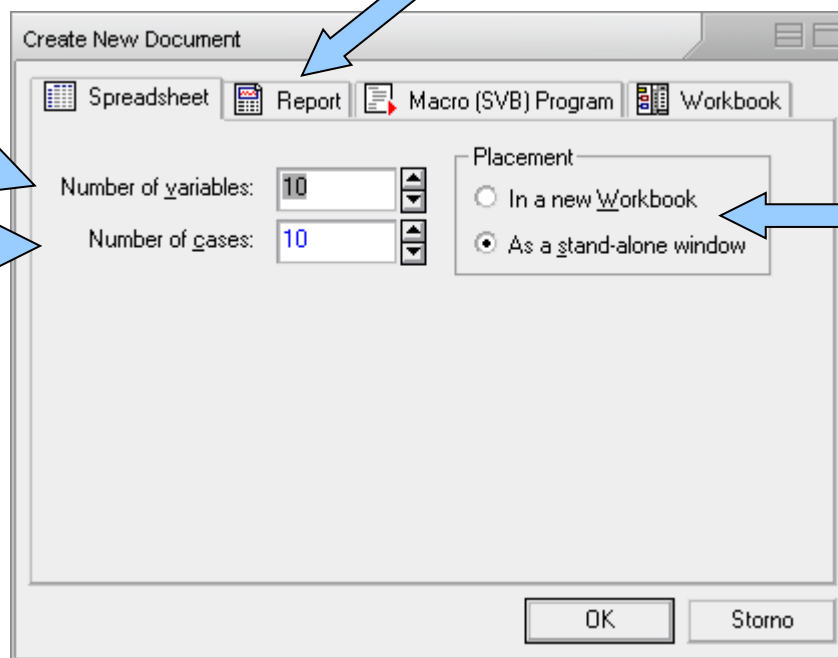

Otevření a ukládání souborů

- Statistica podporuje načítání a ukládání řady typů souborů
 - XLS
 - XLSX
 - Textové soubory
 - DBF soubory
 - SPSS
 - HTML
 - RTF

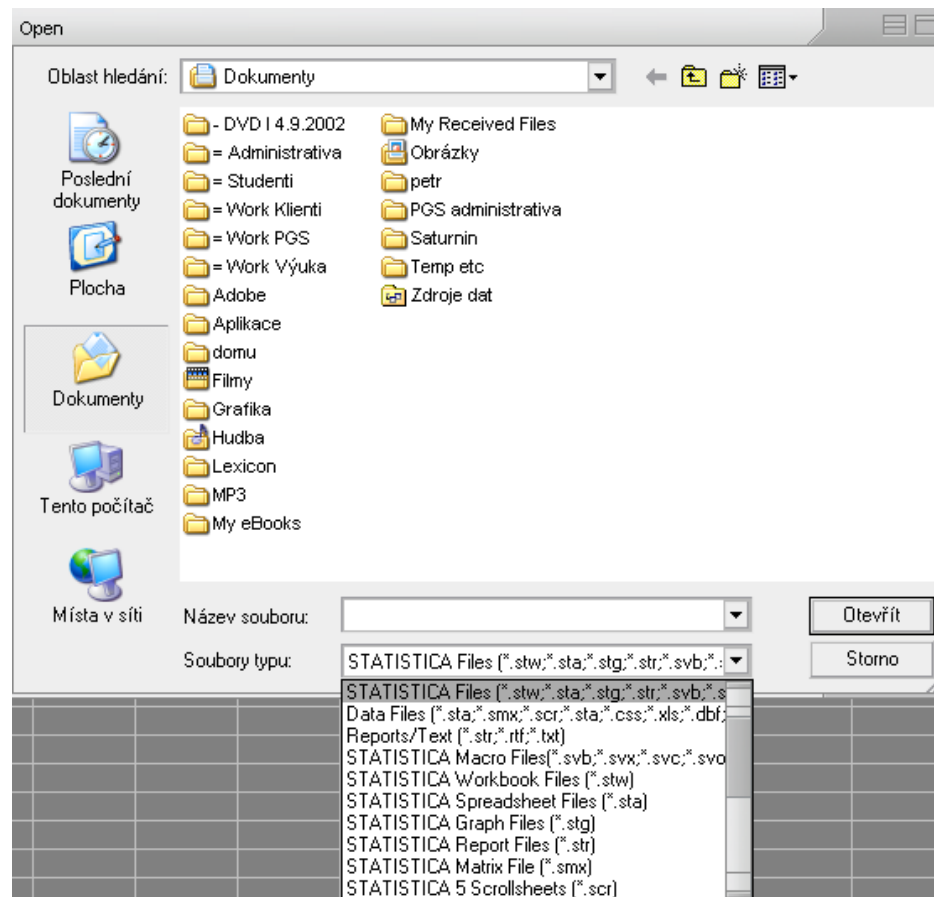

Import dat z Excelu

Všechny listy do Workbooku

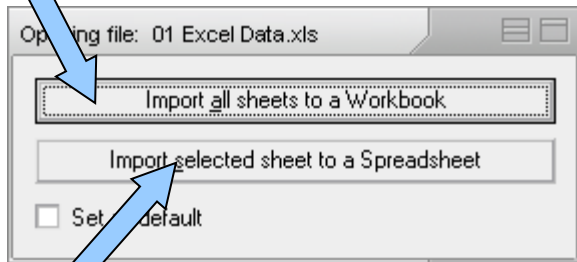

Jeden list jako datový list

Výběr listu pro import

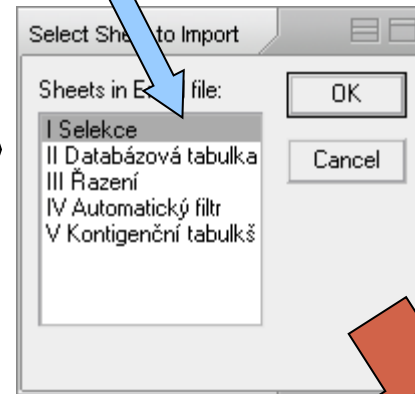

Které řádky a
sloupce načíst z listu
Excelu

Načtení názvů proměnných (první
načítaný řádek Ecelu), názvů řádků
(první načítaný sloupec Excelu) a
formátování buněk

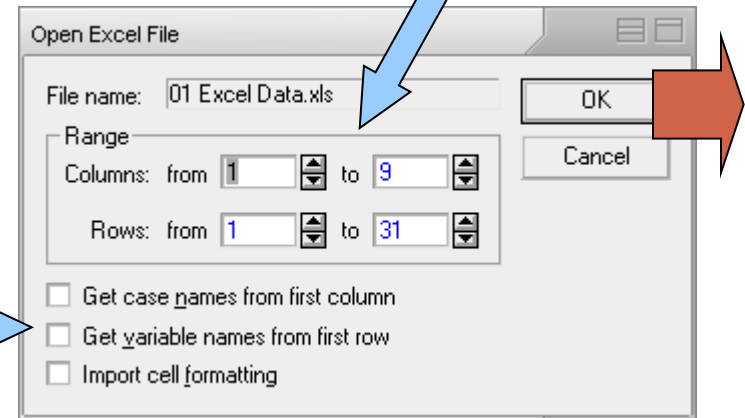

Import dat z textového souboru

Načíst jako datový list

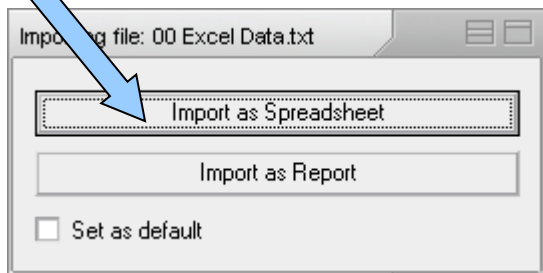

Načíst jako report (výstupní textový soubor)

Načíst názvy proměnných a řádků, zpracovat více oddělovačů jako jeden, odstranění mezer na začátku řádku

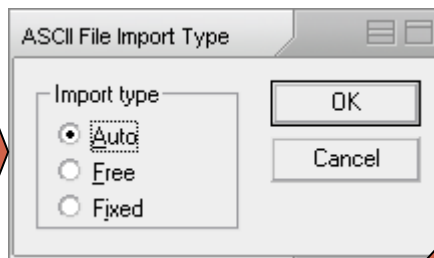

Způsob oddělení dat v souboru (mezery, tabulátory, čárky atd.)

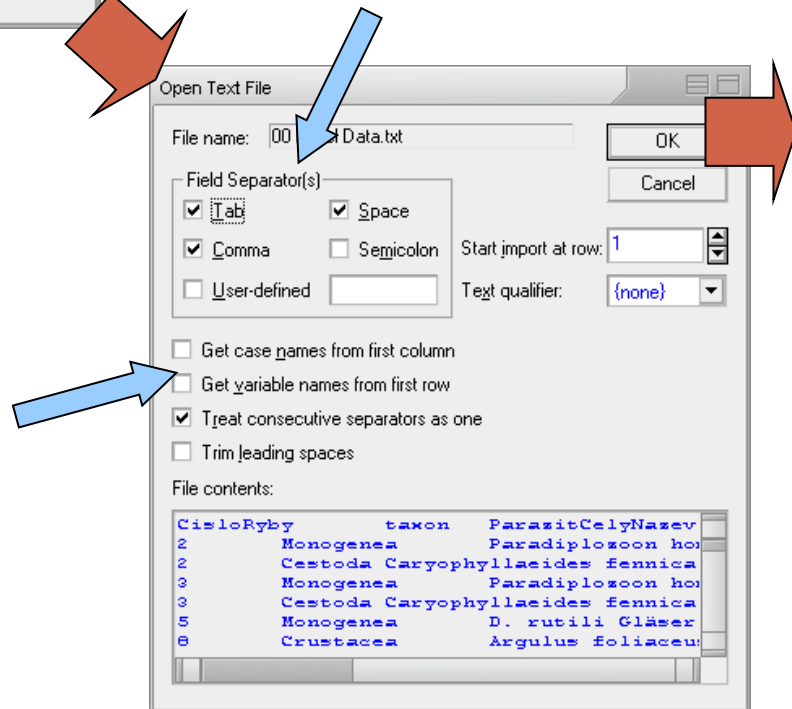

Import z databáze I.

Načtení připojení k databázi

Vytvoření připojení k databázi

Nové připojení
I. Typ připojení

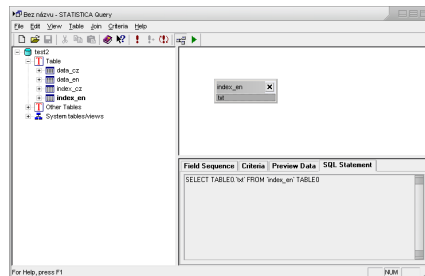
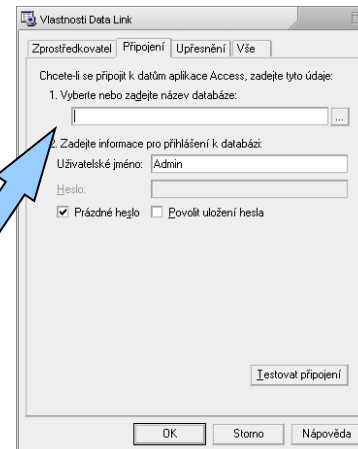
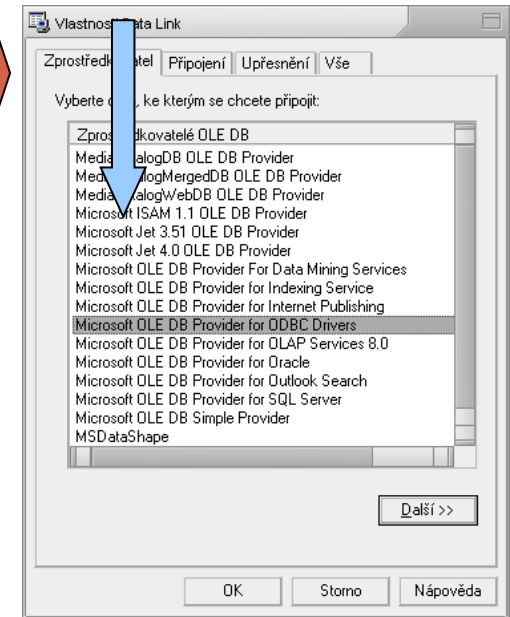
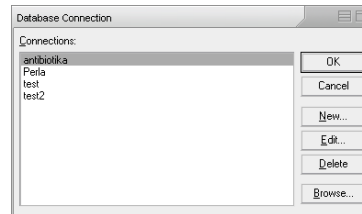
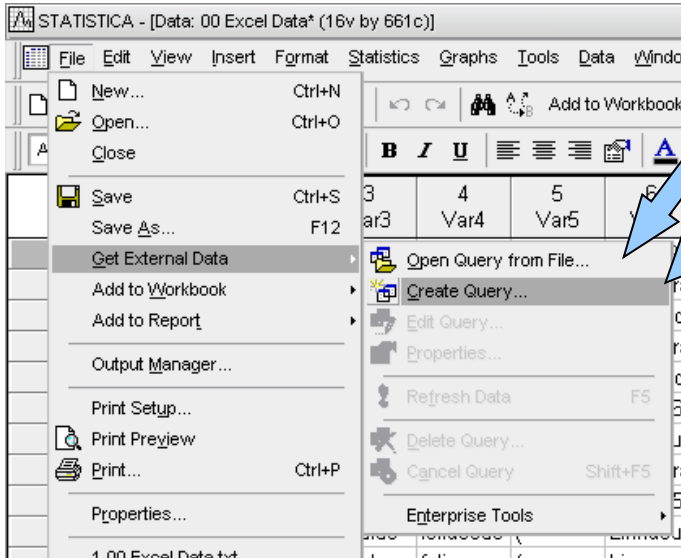

Jméno připojované
databáze

Import z databáze II

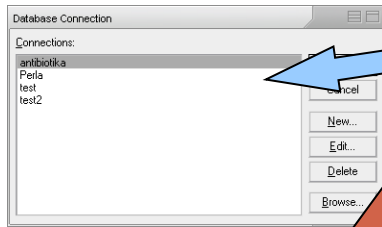

výběr připojení k databázi

Grafická tvorba SQL dotazu

struktura databáze

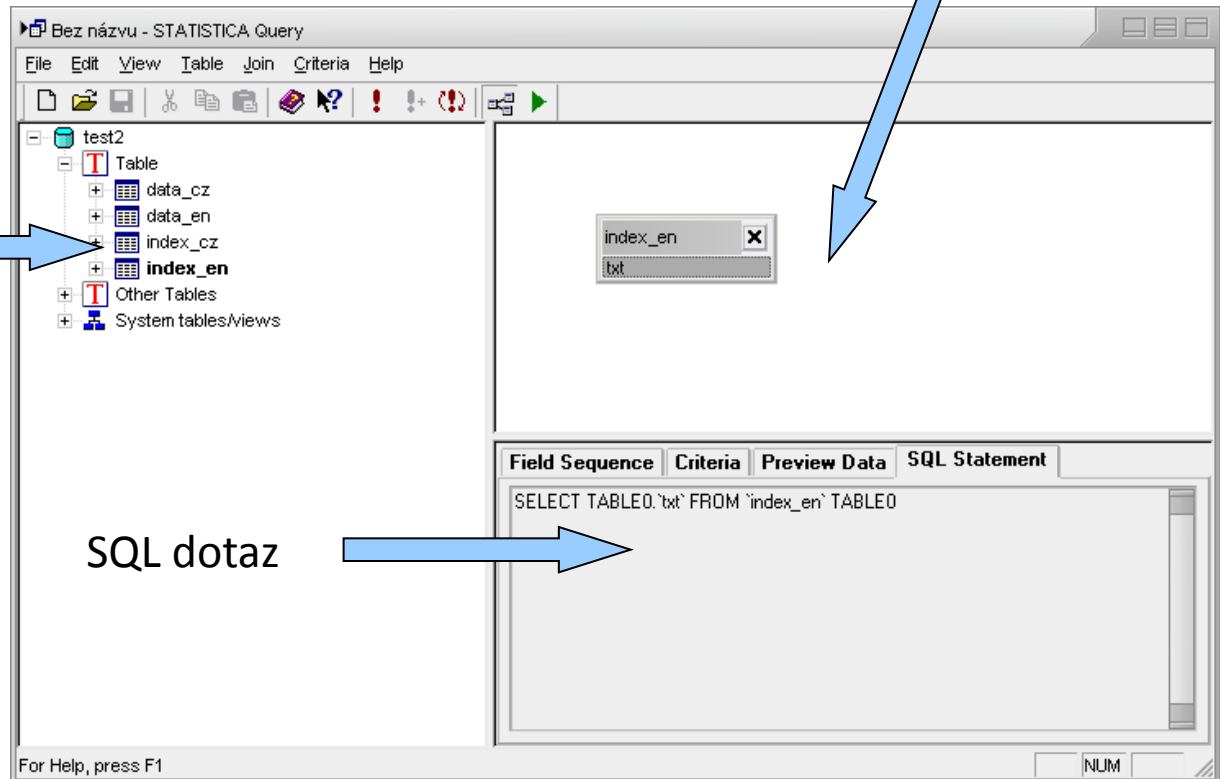

SQL dotaz

Správce výstupů

(Output manager)

Jednotlivá
výstupní okna

Workbook a jeho nastavení
(samostatný, s datovým
souborem atd.)

Vytvářet zároveň i report –
textový soubor s tabulkami a
grafy a jeho možnosti (úroveň
detailů, typ písma atd.)

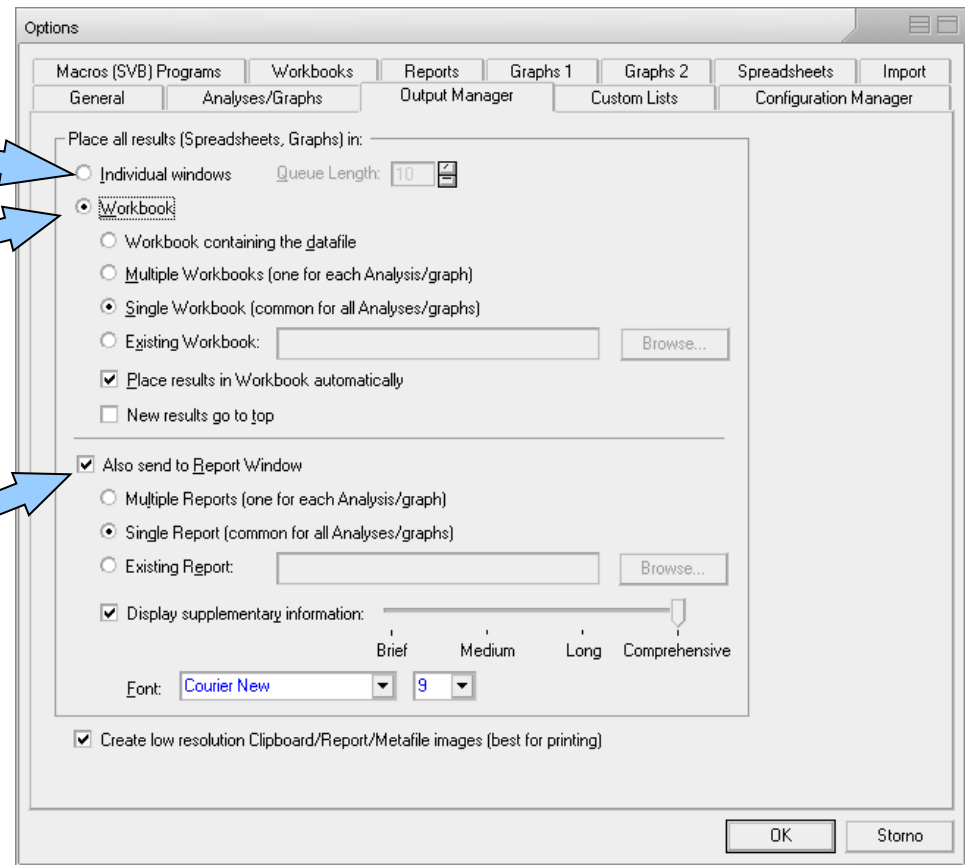

Menu Edit

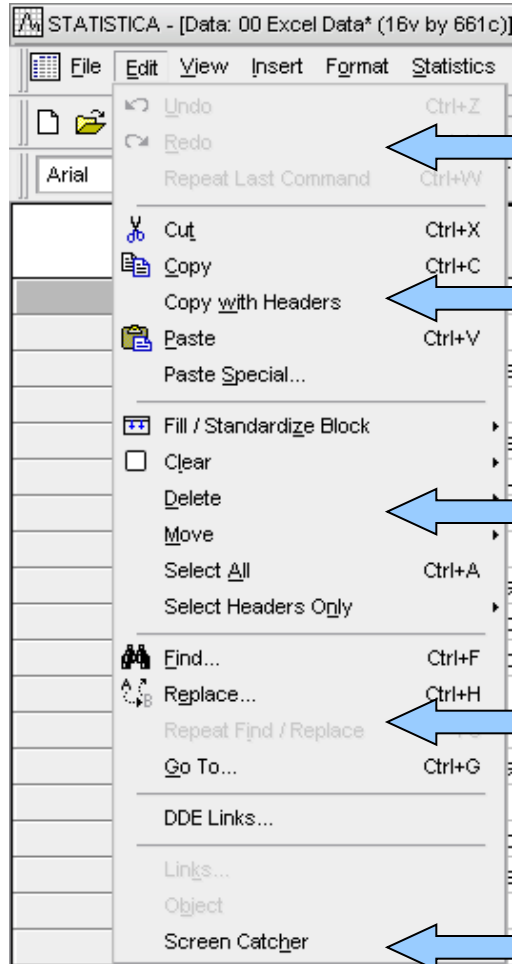

← Opakování nebo rušení příkazů

← Práce se schránkou (kopírovat, vložit, vyjmout, hlavičky proměných, vložit jinak)

← Standardizace, vyplnění náhodnými čísly, přesun a mazání, výběr dat a hlaviček

← Hledání a nahrazování dat, pohyb v souboru

← Otisk obrazovky

Standardizace a náhodná čísla

STATISTICA - [Data: 00 Excel Data* (16v by 661c)]

File Edit View Insert Format Statistics Graphs Tools Data Window Help

Undo Block Standardize Columns Ctrl+Z
Redo Ctrl+Y
Repeat Block Standardize Columns Ctrl+W

Arial

Cut Ctrl+X
Copy Ctrl+C
Copy with Headers
Paste Ctrl+V
Paste Special...

Fill / Standardize Block
Clear
Delete
Move
Select All Ctrl+A
Select Headers Only

Find... Ctrl+F
Replace... Ctrl+H
Repeat Find / Replace F3
Go To... Ctrl+G

DDE Links...
Links...
Object
Screen Catcher

Add to Workbook Add to Repo

5 6 7
Var5 Var6 Var7
pParaz PocetPar Lokalita se
l ektopara: 6 T
Schneide 1902
l ektopara:
Linnaeus 1758)
Linnaeus 1758)
l ektopara: 2 T
o ektopara: 1 T
agener 1857 Dfal el
agener 1857 Dcru el
Linnaeus 1758)
Schneide 1902)
o ektopara: 2 T
äser 1965 Drut el

Fill Random Values
Fill / Copy Down
Fill / Copy Right
Standardize Columns
Standardize Rows

Vyplnění výběru náhodnými čísly, vyplnění dolů nebo doprava prvním řádkem/sloupcem výběru

Převedení řádků nebo sloupců na normální rozložení (normalizace řádků nebo sloupců)

Menu View

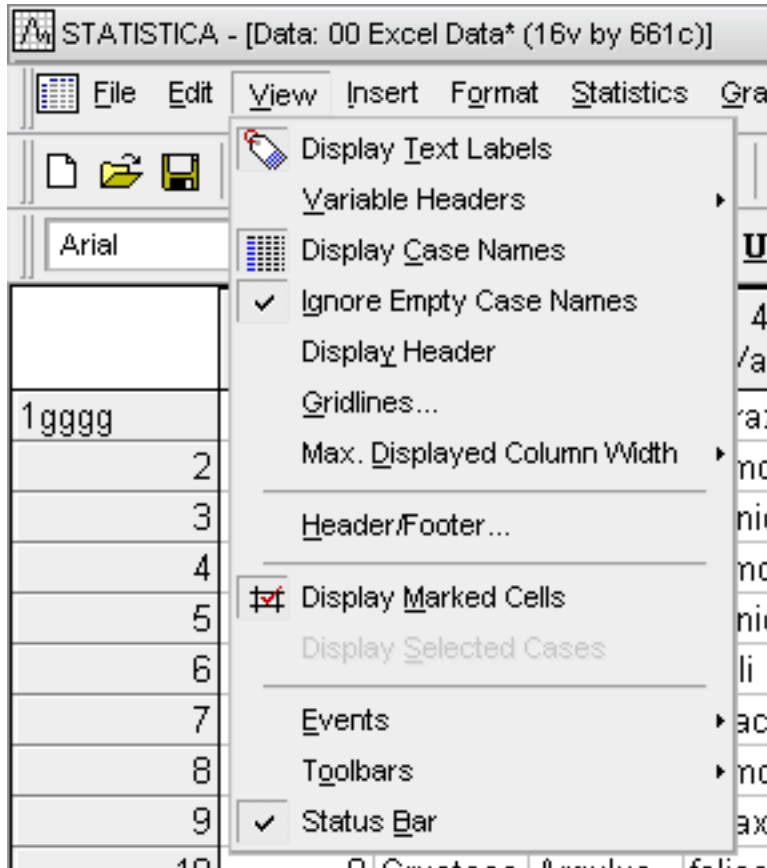

- Obsahem menu je jednak zobrazení datového listu tj. způsob zobrazení hlaviček sloupců a řádků, mřížek, textových dat, šířky sloupců, záhlaví a zápatí atd.
- Dalšími nastaveními jsou zobrazení stavových a nástrojových lišt a uživatelské nastavení těchto lišt

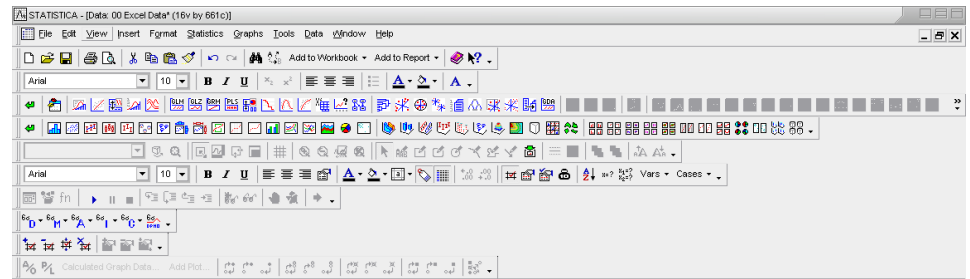
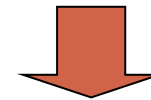

Menu Insert

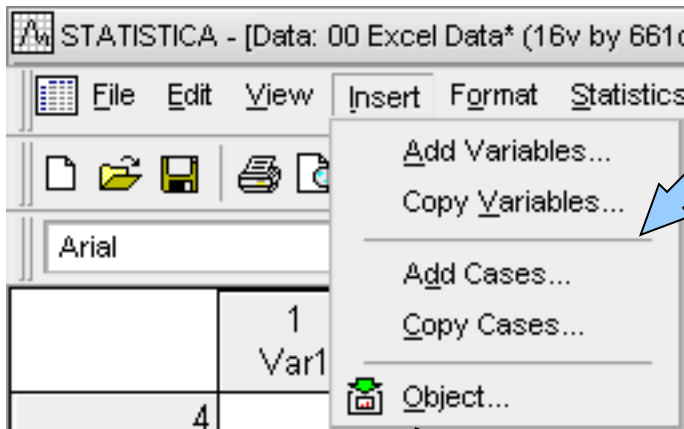

Vkládání nových nebo zkopírovaných řádků
nebo sloupců

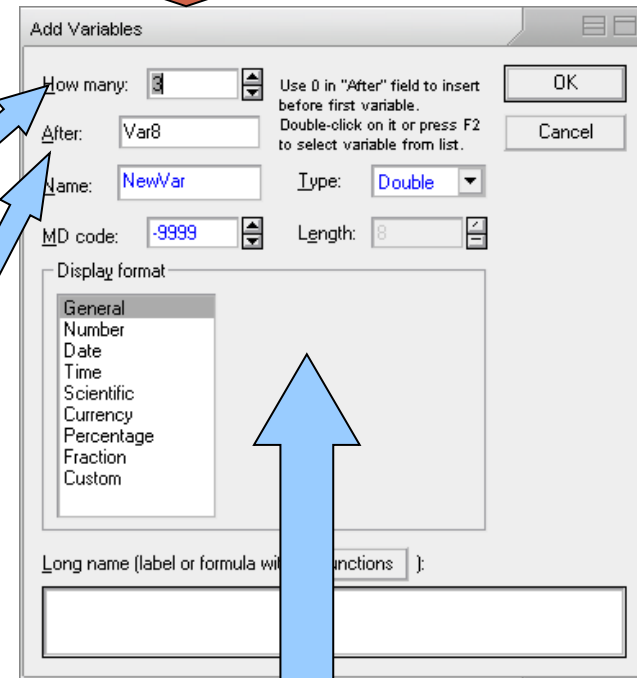

Vložení objektů
jiných SW

Kolik proměnných

Za kterou proměnnou

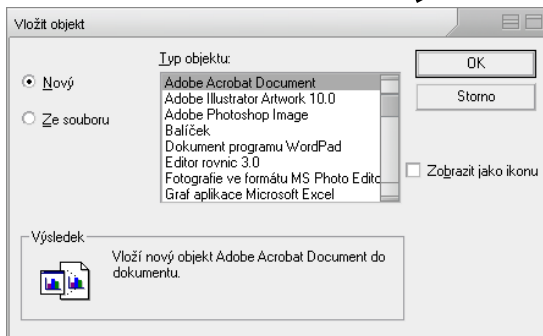

Formátování, vzorce atd. nových proměnných

Menu Format

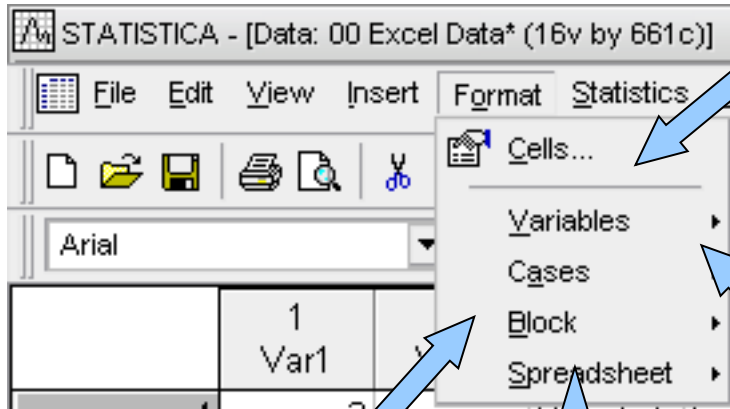

Formátování buněk (formát čísla, zarovnání, font a ohraničení)

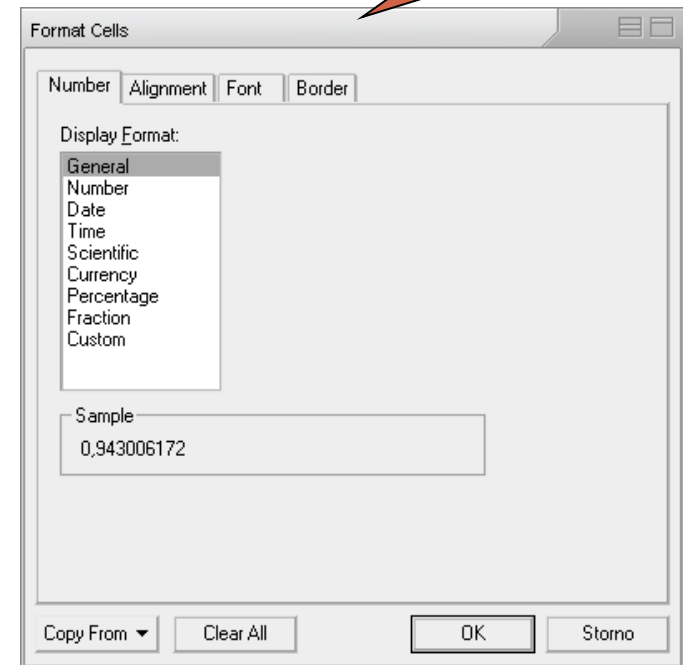

Šířka sloupců, výška řádků

Editace bloku buněk (viz. editace buněk)

Formát sešitu

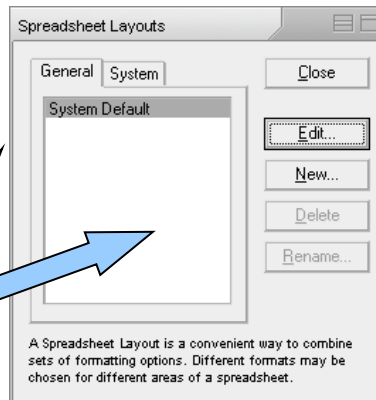

Nastavení všeobecného formátu buněk sešitu a speciálních typů buněk

Formátování sešitu Statistica

Nastavení oblasti formátování

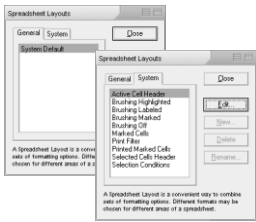

Co formátovat

Preview

Selected Format

All Formats

	Info Box		Header				
			Col 1	Col 2	Col 3	Col 4	C
Row 1			1	AAAAAA	1	1	
Row 2			2	BBBBBB	2	2	
Row 3			3	CCCCCC	3	3	
Row 4			4	DDDDDD	4	4	
Row 5			5	EEEEEE	5	5	
Row 6			6	AAAAAA	6	6	

Formátování

Preview formátování

Menu Window a Help

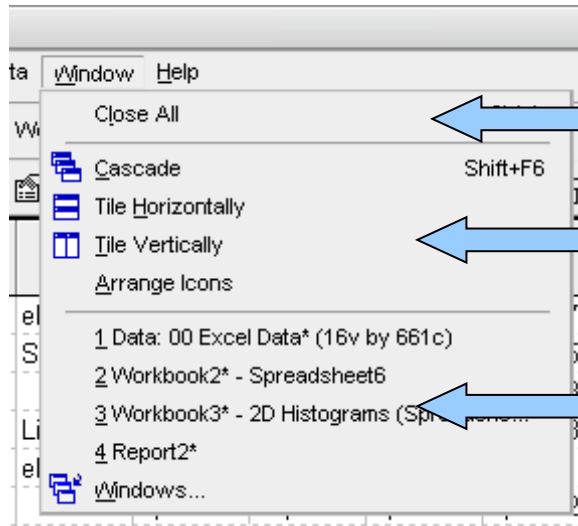

← Uzavření všech oken

← Uspořádání oken

← Seznam otevřených souborů (data, výstupy)

Učebnice statistiky
Videoprezentace Statistica
Domovská stránka

Informace o verzi, licenci atd.

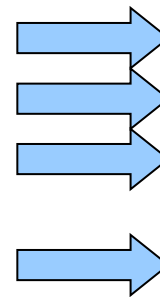

Náповěda Statistica,
seznam položek nápovědy,
vysvětlivky, statistický
poradce

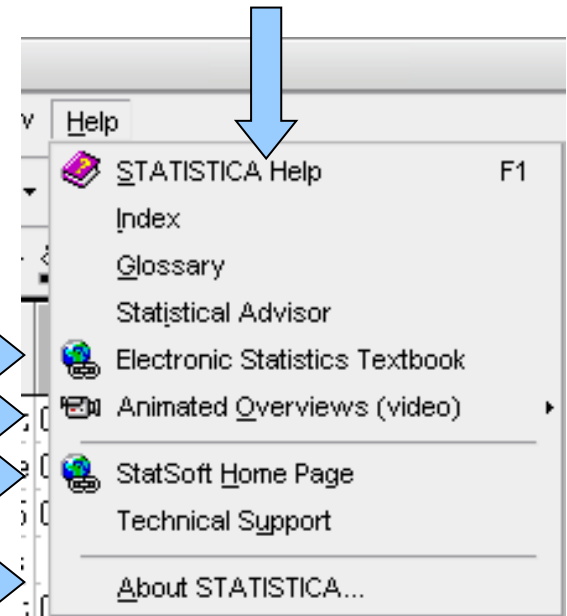

Menu Tools

Filtrace dat na základě podmínek

Označování buněk

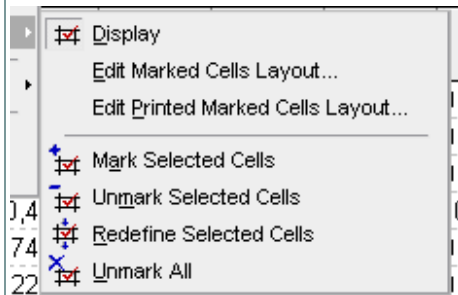

Záznam a editace maker (Visual basic)

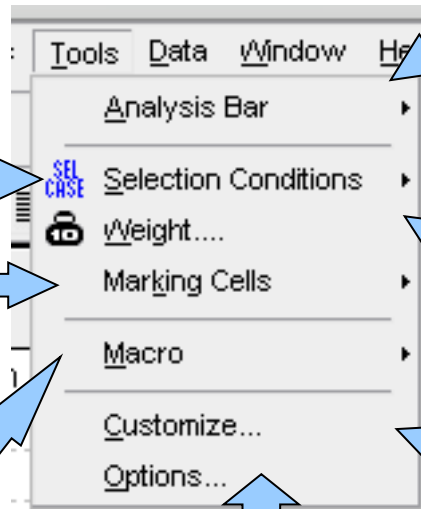

Celkové nastavení programu Statistica

Analysis Bar – správa probíhajících analýz

Přřazení vah p

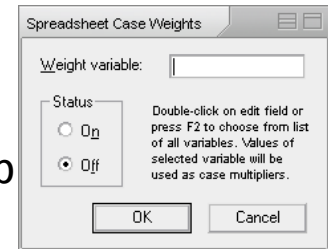

Uživatelské nastavení programu Statistica

Analysis bar

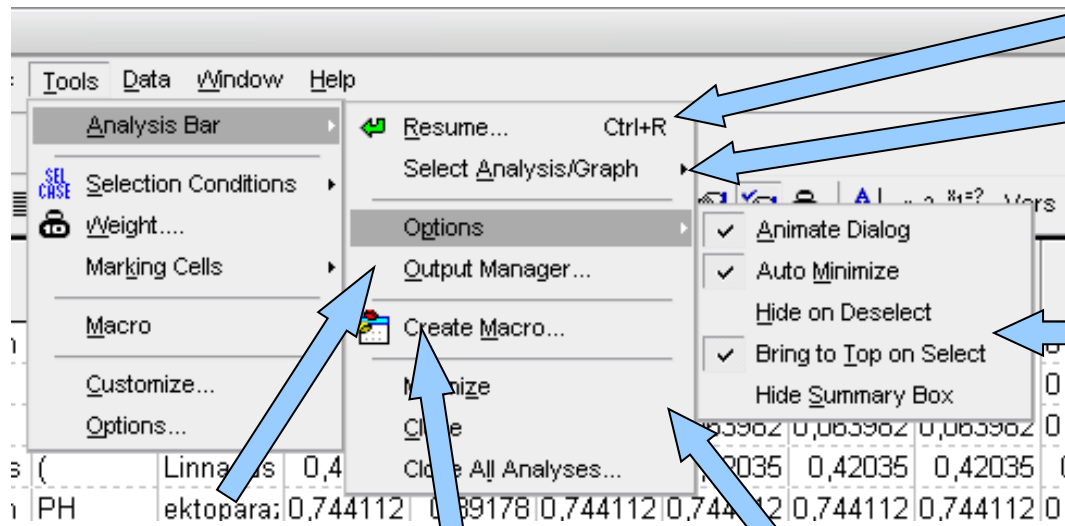

Oživení vybrané analýzy

Výběr ze seznamu běžících analýz

Grafické možnosti

Output manager

Uzavírání a minimalizace analýz

Tvorba maker

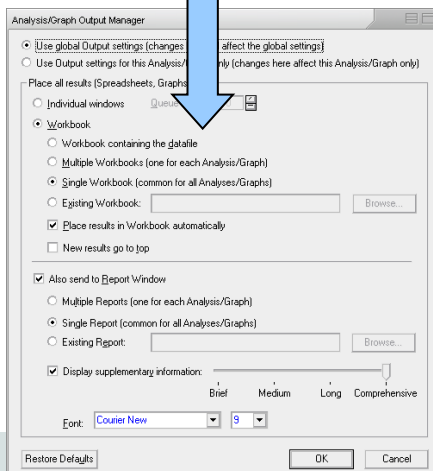

Analysis bar
(2 běžící analýzy)

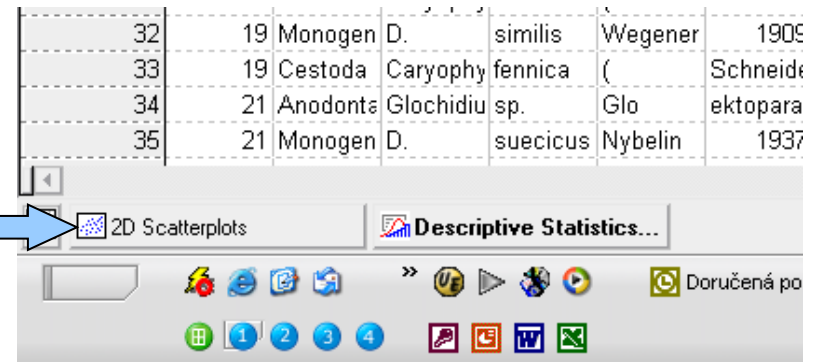

Filtr dat

(selection conditions)

Povolit selekci
Zobrazit selekci v datovém listu
Editovat selekci

Nový datový list podle
selekce nebo náhodně

Formát zobrazené selekce

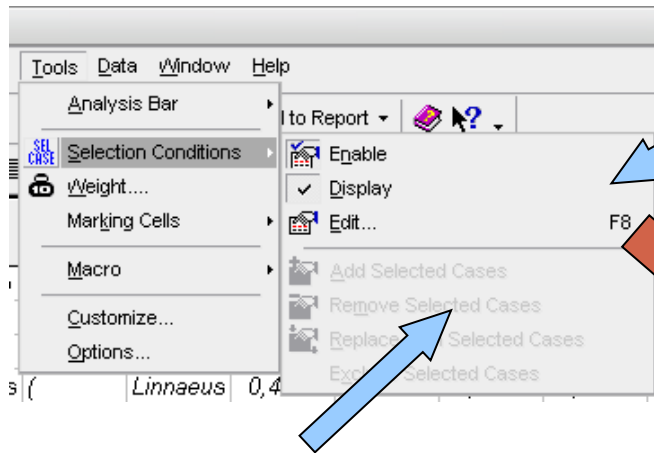

Přidat/ubrat data
vybraná v listu do
selekce

Povolit selekci

Podmínky pro výběr do selekce

Podmínky pro odstranění ze selekce

Ukládání a otevírání selekci

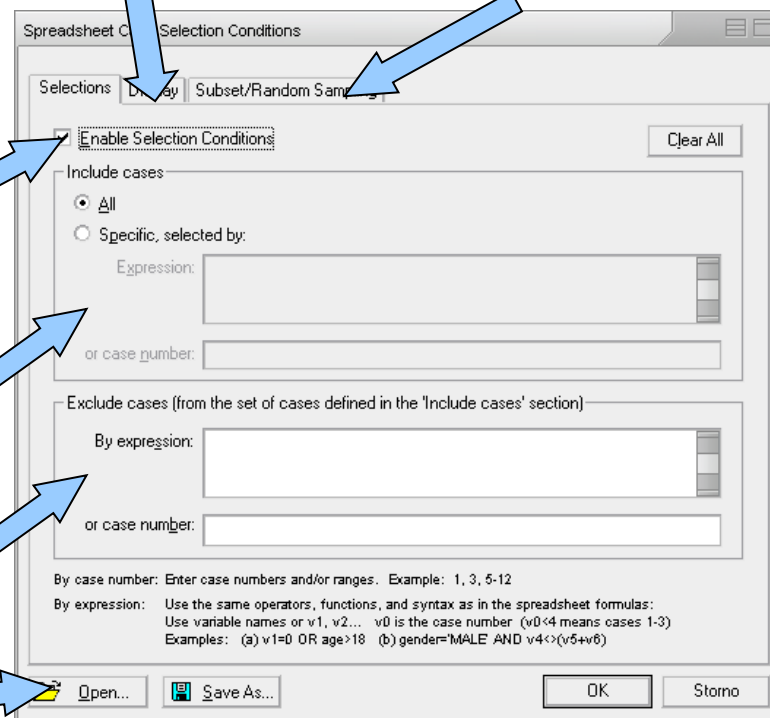

Tvorba maker

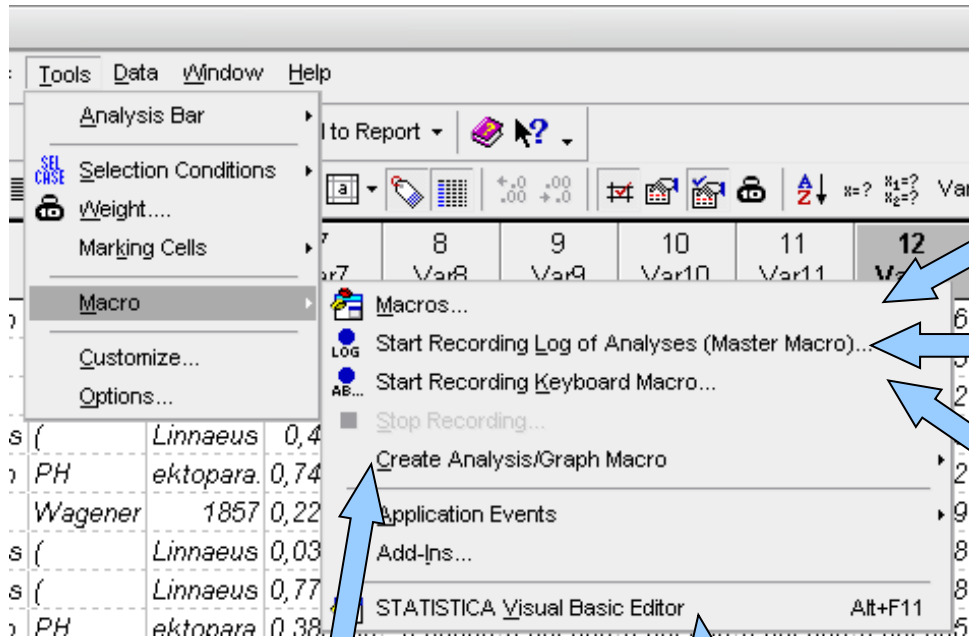

Seznam maker

Nahrání makra s kódem analýzy ve Visual Basicu

Nahrání makra proběhlé sekvence analýz (není kompletní kód)

Makro pro analýzy z Analysis bar

Editor maker/Visual Basicu

```
Macro1*
Object: [General] Proc: [declarations]
Option Base 1
Sub Main
Dim nevanalysis As Analysis
Set nevanalysis = Analysis (sc2dHistograms.ActiveDataSet)
With nevanalysis.Dialog
Variables = "1"
GraphType = scHistogramRegularPlot
FitType = scHistFitNormal
ShowingType = scStandard
BreakBetweenColumns = False
ShowPercentages = False
YAxisOption = scLeftNumber
DisplayDescriptiveStatistics = False
DisplayKolmogorovSmirnovTest = False
DisplayShapiroWilkTest = False
DisplayTotalCount = False
End With
With nevanalysis.Dialog.Intervals
EnableCategory = True
CategoryType = scIntegerCategory
AutoCategory = True
End With
End Sub
```

Uživatelské nastavení Statistica

Klávesové zkratky

Nástrojové lišty

Nastavení menu

Příkazy na lišty

Formát menu

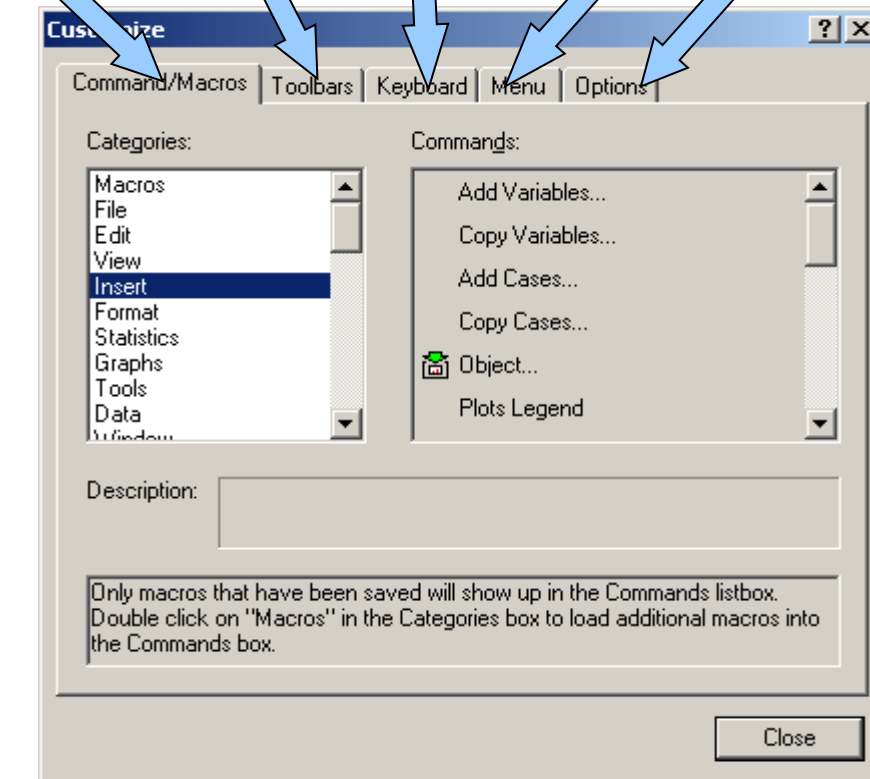

Nastavení programu Statistica I.

(Celkové nastavení)

Co se stane při
startu

Použití systému
měření, zobrazení
různých výstrah

Způsob výpočtu
percentilů

Umístění pracovních
souborů

Zálohování rozdělané
práce (autosave)

Options

Macros (SVB) Programs | Workbooks | Reports | Graphs 1 | Graphs 2 | Spreadsheets | Import

General | Analyses/Graphs | Output Manager | Custom Lists | Configuration Manager

Startup options:

- Maximize STATISTICA window
- Open most recently used datafile
- Create new spreadsheet
- Do not open or create a document

Most recently used file list: 16 entries

Use metric measurements

Display warning when opening STATISTICA with event Macros enabled

Display warning when opening a document with event Macros

Start another Analysis of the same type without asking if that is what you intend

Computation of percentiles: Empirical Distribution Function w/Average

File location

Remember directories when opening or saving files

Default location: Browse... Reset

Auto Save

Save recovery info every 10 minutes. Disable

Recovery path: C:\Documents and Settings\Wifí Jarkovský\Data aplika Browse... Reset

Offer to suspend the auto-saving feature if the file size is larger than 5 megabytes

When a document exceeds the threshold size:

- Prompt once
- Save
- Do not save

OK Storno

Nastavení programu Statistica II

(Analýzy a grafy)

Animace dialogů, minimalizace
analýz při zobrazování výstupů,
zobrazení výstupních oken

Zobrazení regresních rovnic
Progress bar (průběh analýzy)

Zavírání dialogů grafů

Vymezení paměti pro analýzy

Varování při běhu maker,
varování při velikosti dat

Options

Macros (SVB) Programs | Workbooks | Reports | Graphs 1 | Graphs 2 | Spreadsheets | Import

General | **Analyses/Graphs** | Output Manager | Custom Lists | Configuration Manager

- Animate when opening and closing dialogs
- Auto minimize dialogs when displaying output (recommended OFF when using a large screen)
- Hide all associated windows when an Analysis is deselected
- Bring all associated windows to the top when an Analysis is selected
- Hide summary box on the Results dialogs
- Start another Analysis of the same type without asking if that is what you intend

Graph fit expression: In title

Progress Bar: Enable

- Automatically close Graph menu dialogs after a graph is produced (do not treat these graphs as Analyses to be continued after the initial output is produced)

Minimum memory (MB) for each Analysis: 191 [Reset]

- When running analyses from SVB, display warnings dialog
Analysis SVB warnings history queue length: 10
- Display warning when creating a graph with data larger than the data size threshold:
Data size threshold before displaying the "Large Data Warning" dialog: 100000

OK | Cancel

Nastavení programu Statistica III

(Output manager)

Jednotlivá
výstupní okna

Workbook a jeho nastavení
(samostatný, s datovým
souborem atd.)

Vytvářet zároveň i report –
textový soubor s tabulkami a
grafy a jeho možnosti (úroveň
detailů, typ písma atd.)

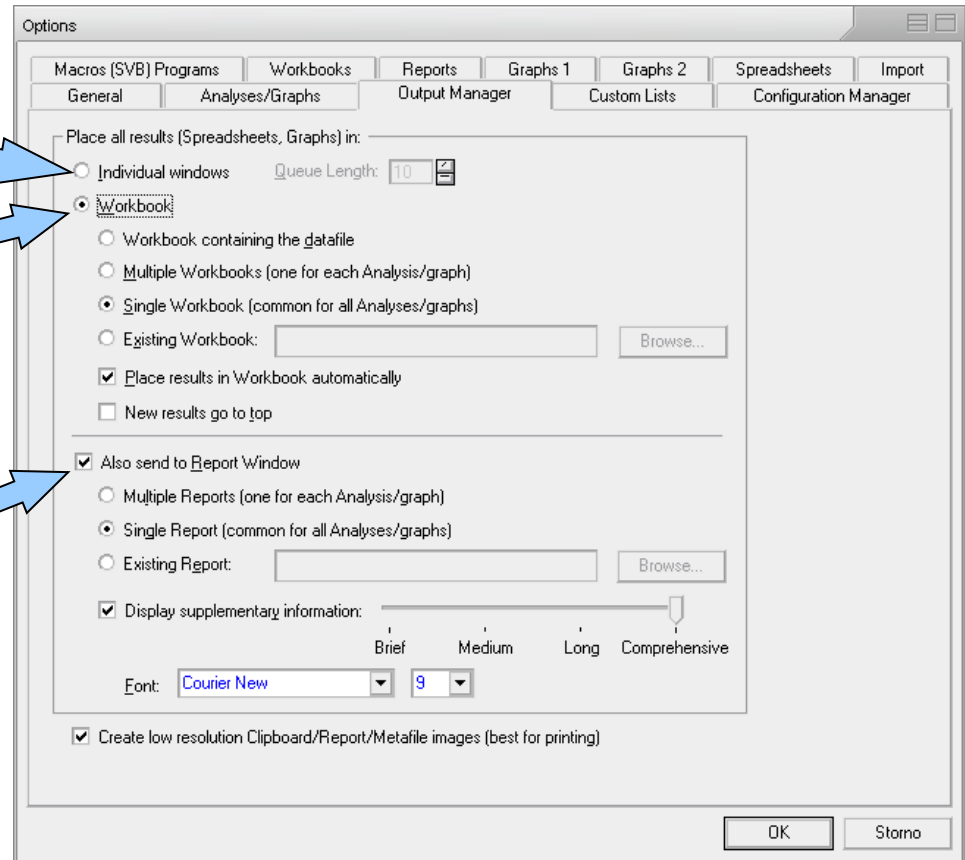

Nastavení programu Statistica IV (Uživatelské seznamy)

Uživatelské seznamy
(obdobné jako v Excelu),
umožňují uživatelské řazení
dat např. podle dní v týdnu
nebo podle libovolného
uživatelského pořadí

Napsání nového
uživatelského seznamu
(čárky slouží jako
oddělovníky položek)

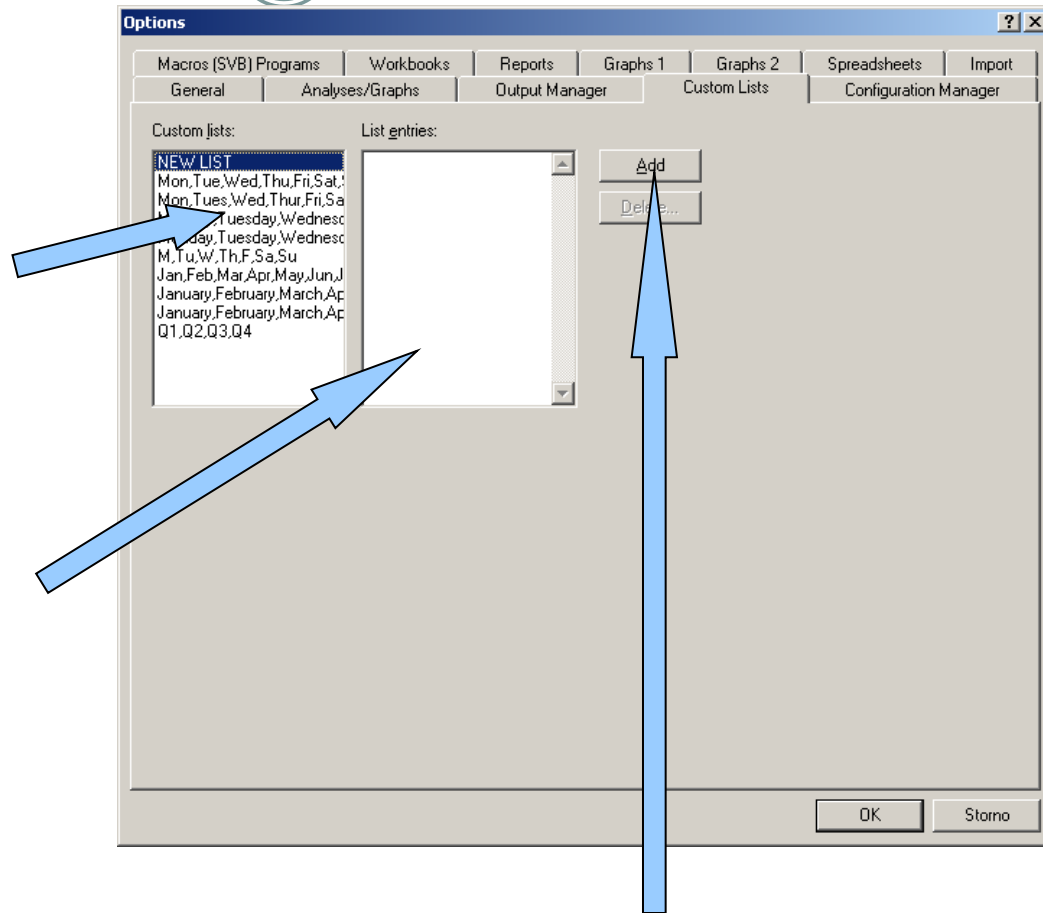

Přidání nového uživatelského seznamu

Nastavení programu Statistica V

(Správa konfigurací)

Seznam uložených konfigurací a základní informace o nich)

Aktivní konfigurace

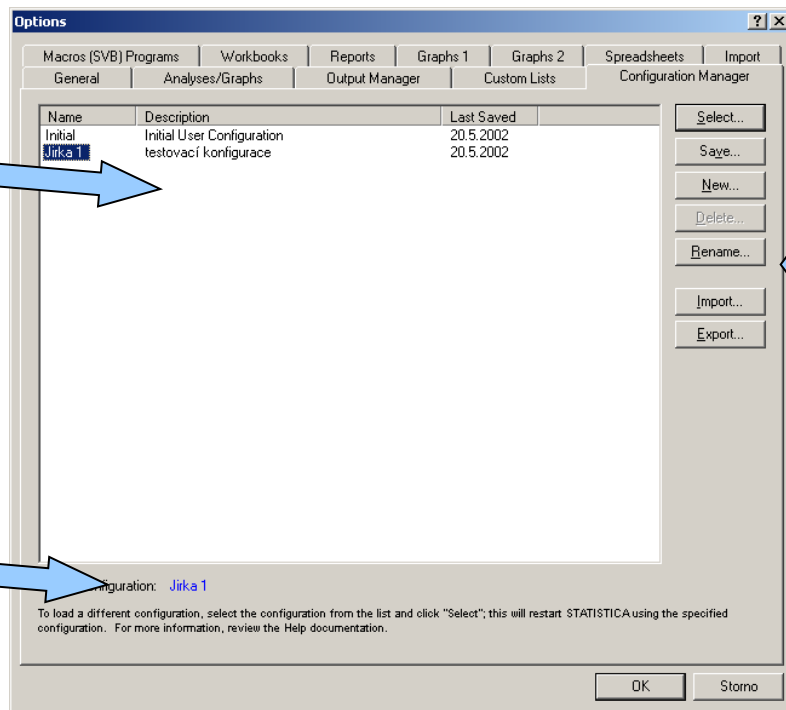

Výběr, uložení, vytvoření nové, smazání, přejmenování, import a export konfigurací

Configuration Manager umožňuje ukládat veškerá nastavení programu Statistica jednotlivých uživatelů, kteří mezi nimi mohou přepínat, je také možné přenést již vytvořené nastavení na jiný počítač.

Nastavení programu Statistica VI (Nastavení maker)

Nastavení makrojazyka

Font maker

Barevné vyznačení
částí kódu maker

```
Macro2*  
Object: [(General)] Proc: [(declarations)]  
Option Base 1  
Sub Main  
Dim nevanalysis As Analysis  
Set nevanalysis = Analysis (sc2dHistograms, ActiveData)  
With nevanalysis.Dialog  
Variables = 1  
GraphType = scHistogramRegularPlot  
FitType = scHistoFitNormal  
ShowingType = scStandard  
BreakBetweenColumns = False  
ShowPercentages = False  
YAxisOption = scLeftNumber  
DisplayDescriptiveStatistics = False  
DisplayKolmogorovSmirnovTest = False  
DisplayShapiroWilkTest = False  
DisplayTotalCount = False  
End With  
With nevanalysis.Dialog.Intervals  
EnableCategory = True  
CategoryType = scIntegerCategory  
AutoCategory = True  
End With  
With nevanalysis.Dialog.CategoryOne  
EnableCategory = False
```

Options

General | Analyses/Graphs | Output Manager | Custom Lists | Configuration Manager

Macros (SVB) Programs | Workbooks | Reports | Graphs 1 | Graphs 2 | Spreadsheets | Import

Scripting: STATISTICA Visual Basic

Font: Courier 10

Enable Events

Default Color Scheme

Reserved: [Blue]

Extensions: [Dark Blue]

Built In: [Teal]

Comments: [Green]

Restore Defaults

Type Library References

Edit...

Restore Defaults

Do not display SIB Import warning

Do not display SCL Import warning

OK Storno

Připojené referenční knihovny

Nastavení programu Statistica VII (Workbook)

Nastavení šířky stromového
přehledu výstupů a poměru
stran prohlížečícího okna

Potvrzení mazání objektů

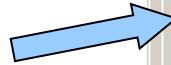

Co se stane s objektem při
přidání do workbooku

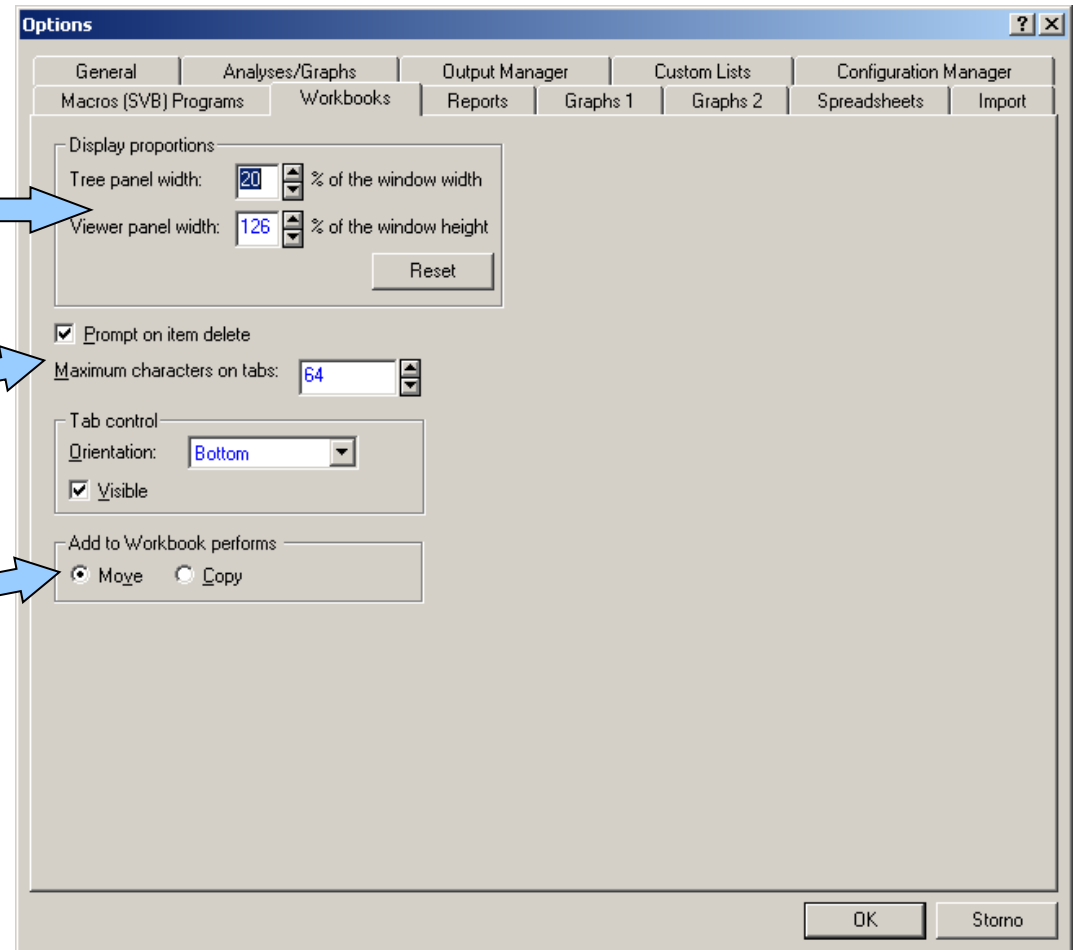
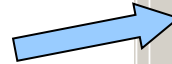

Nastavení programu Statistica VIII (Reporty)

Zobrazení stromu analýz

Uložit standardně jako rtf

Varování při tisku datových tabulek jako objektů

Tisk datových tabulek, jak jsou vidět v reportu nebo úplné tabulky samostatně

Nastavení exportu obrázků do HTML

Velikost datových tabulek a velikost grafů v reportu

Co se stane s objektem při přidání do reportu

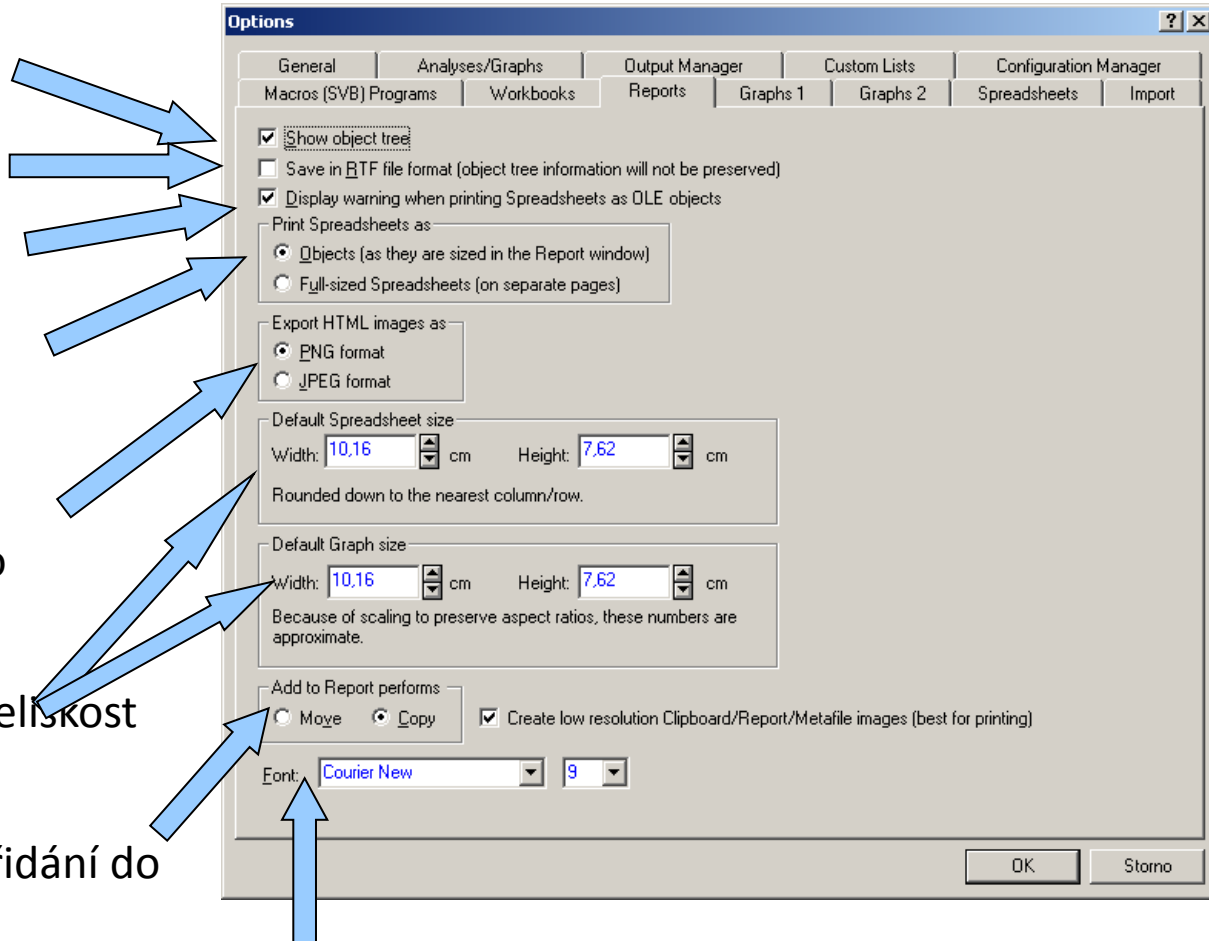

Font reportu

Nastavení programu Statistica IX (Grafy I)

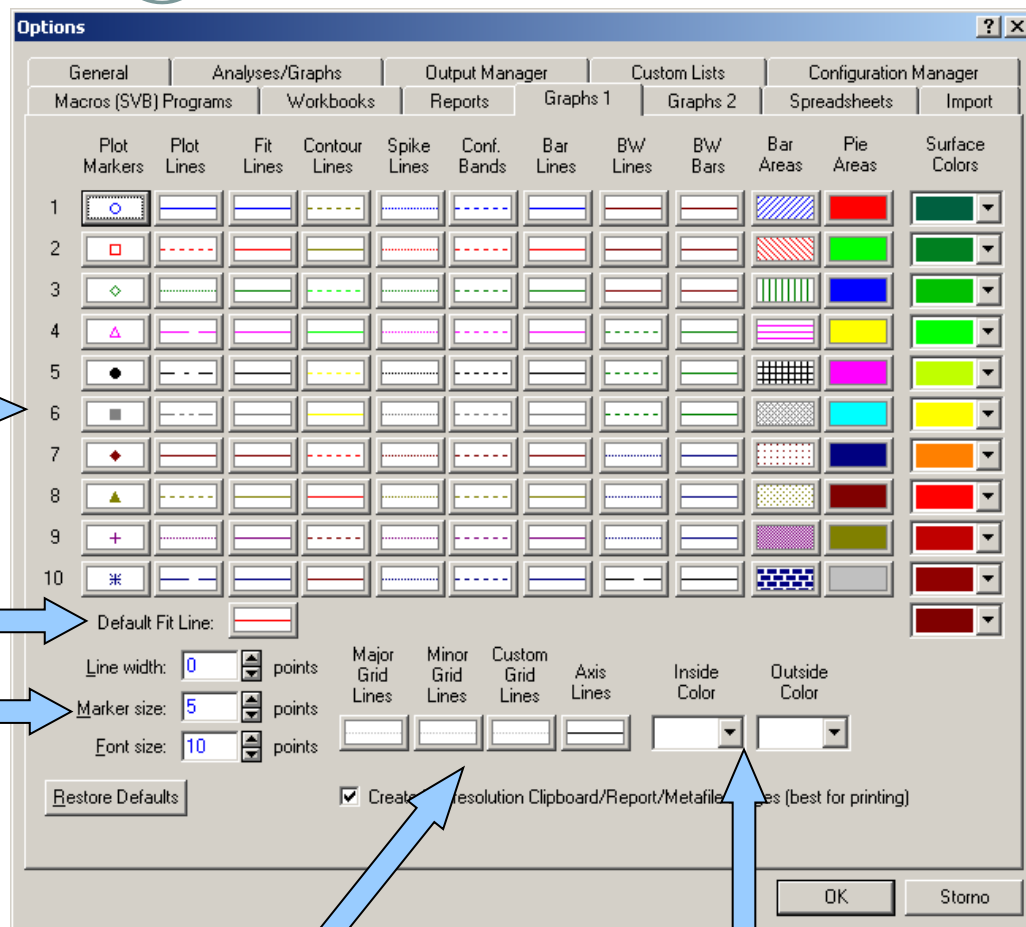

Nastavení standardního formátu pro prvních 10 datových řad pro různé typy grafů

Formát regresní přímky/křivky

Formát čar v grafu

Formát mřížek grafu

Formát pozadí grafu

Nastavení programu Statistica X (Grafy II)

Proporce os 2D
a 3D grafu

Defaultní
polynom regrese
a základ
logaritmu pro
logaritmické osy

Defaultní
nadpis a zápatí
grafů

Načtení
defaultního
nastavení

Velikost grafů a
jejich okraje

Jednotky a
poměrné
zobrazení fontů

Styl dokumentu
grafu odvozený z
použitého
formátu výstupů

Nastavení programu Statistica XI (Spreadsheets)

Význam kláves Enter a Tab v tabulce

Maximální šířka sloupce

Automatické přepočty vzorců po změně dat, vkládání pozadí dat a hlaviček, umožnění undo

Standardní vzhled datové tabulky
Extrapolace dat

Zobrazení století, varování při nastaveném výběru nebo váhách dat

Co s formátem při řazení
Konverze textu na čísla

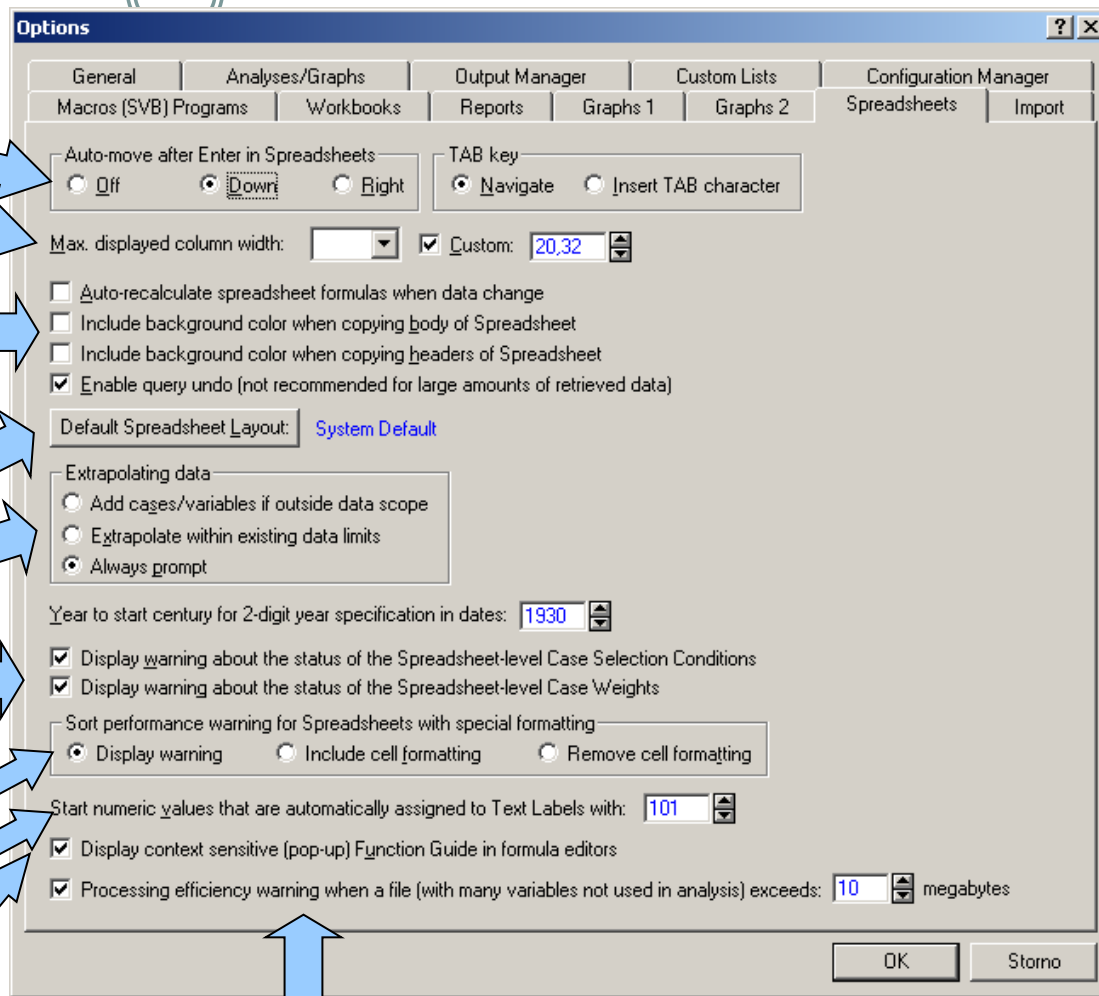

Zobrazení kontextové nápovědy funkcí a varování při určité velikosti souboru

Nastavení programu Statistica XII

(Import dat)

Import z Excelu – do workbooku, spreadsheetu nebo se zeptat

Import textu – do spreadsheetu, reportu nebo se zeptat

Import HTML – do spreadsheetu, reportu nebo se zeptat

Maximální počet řádků při importu z databáze prostřednictvím SQL dotazu (Statistica Query)

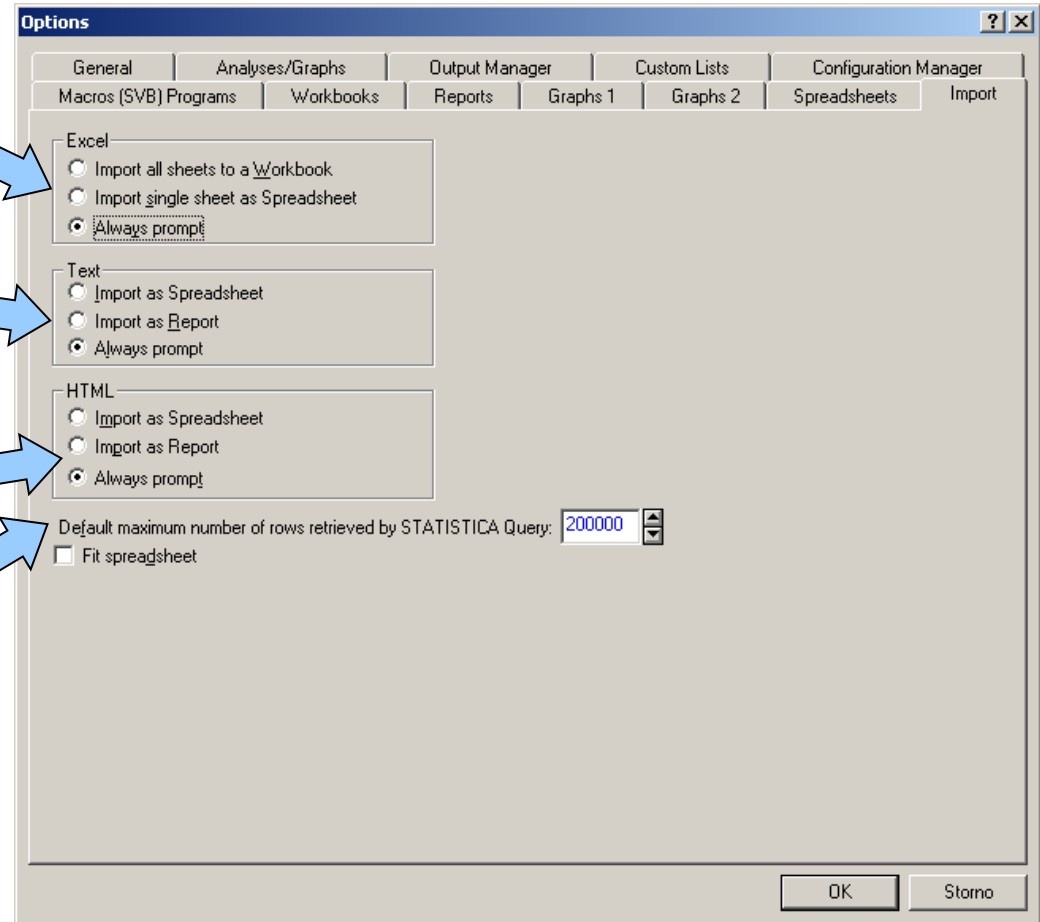

Menu Data

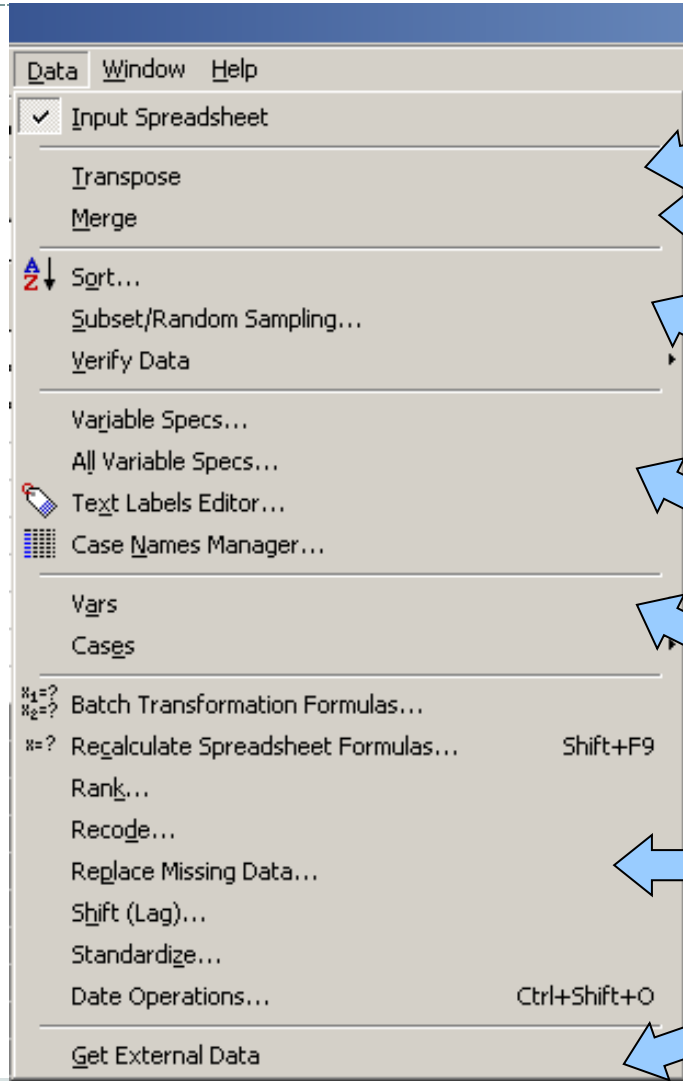

Transponování (přehození řádků a sloupců buď celého souboru nebo bloku dat)

Spojování souborů dat podle proměnných, řádků nebo textových popisů

Řazení dat, výběr nebo náhodný výběr dat z tabulky, validace dat podle zadaných podmínek

Vlastnosti proměnné, všech proměnných, editace popisů, formát a zdroj hlaviček řádků

Přidání, mazání, přesun a kopírování proměnných a řádků

Operace s daty

SQL import z databází (Statistica Query)

Operace s daty

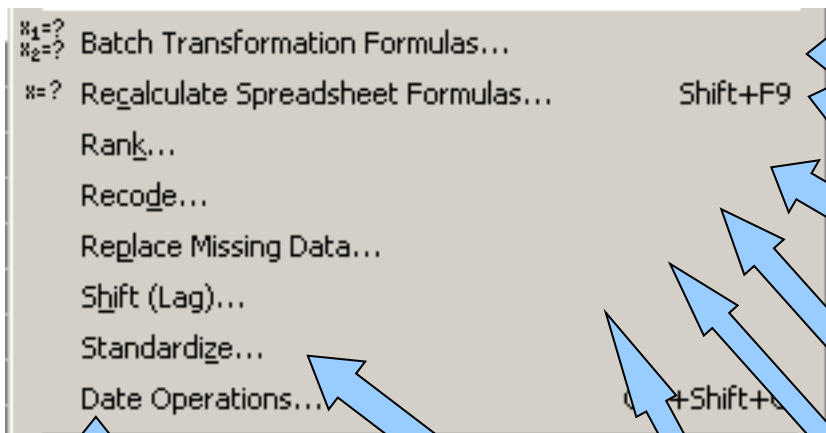

Sada datových transformací

Přepočet vzorců (vybrané proměnné nebo vše)

Překódování dat do jejich pořadí

Překódování dat do kategorií

Výměna chybějících hodnot za průměry všech hodnot proměnné

Vytvoření mezery (lag) na začátku sloupce proměnné

Standardizace dat
Operace s daty (kalendářními)

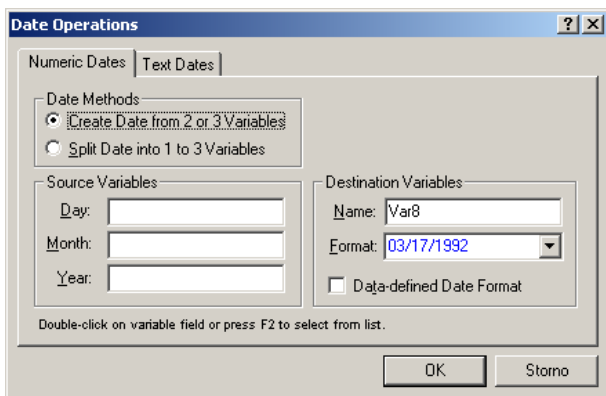

Editace výstupních tabulek

Kontextové menu analýz umožňuje vyextrahovat analýzy do samostatného okna, použít ji jako datovou tabulku, kopírovat, přidat popisky apod.

Nástrojové lišty umožňují obdobné editace jako v datové tabulce

Editovatelné názvy analýz ve stromu

Variable	Valid N	Mean	Minimum	Maximum	Std.Dev.
Var1	10	0,550315	0,000412	0,992594	0,288110
Var2	10	0,513460	0,015300	0,800000	0,305472
Var3	10	0,501745	0,055905	0,840000	0,304416

Analýzy lze ve stromu přetahovat a seskupovat do skupin

Veškeré buňky tabulky jsou editovatelné co do obsahu i formátu

Vlastnosti a editace datových souborů

Annotations with arrows point to various parts of the interface:

- Hlavička tabulky**: Points to the top row of the data table.
- Editovatelná hlavička řádku**: Points to the first cell of the first row in the data table.
- Hlavička proměnné (sloupce)**: Points to the column header '1 Var1'.
- Formátování**: Points to the 'Display format' list in the dialog box.
- Datový typ**: Points to the 'Type' dropdown menu in the dialog box.
- Nastavení všech proměnných**: Points to the 'All Specs...' button in the dialog box.
- Textové a číselné hodnoty**: Points to the 'Text Labels' and 'Values/Stats...' buttons in the dialog box.
- Jméno proměnné**: Points to the 'Name' field in the dialog box.
- Datový formát**: Points to the 'Display format' list in the dialog box.
- Popis nebo vzorec**: Points to the 'Long name' field in the dialog box.

Datová buňka, z hlediska formátování lze editovat data statistiky obdobně jako v Excelu)

Popis nebo vzorec

Řazení dat

- Řazení dat v Statistica probíhá obdobně jako v databázích, tj. seřazení podle jedné proměnné ovlivní i ostatní sloupce (tj. není nebezpečí ztráty vazby dat – např. Excel)
- Na rozdíl od Excelu neumožňuje Statistica řadit podle vlastních seznamů.

Řazená proměnná
Řazení podle hlaviček řádků
Směr řazení

Řazení číselné nebo textové

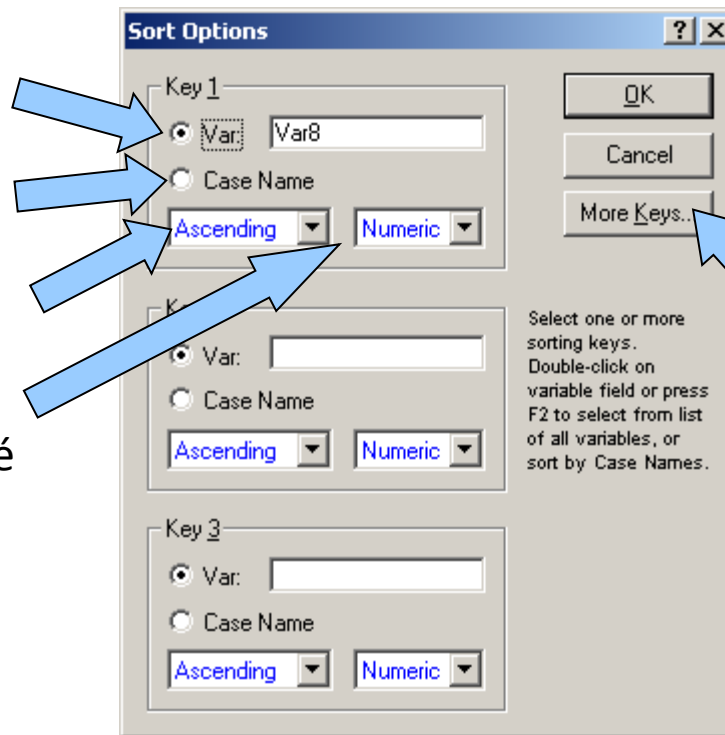

Více položek pro řazení (max. 7)

Vzorce v programu Statistica

- Vzorec je vždy uvozen =, poté následuje zápis vzorce
- Na základě vzorce je vždy přepočítán celý sloupec (proměnná)
- Funkce lze vybírat ze seznamu, k dispozici je i nápověda tvorby funkcí
- Na proměnné je odkazováno pomocí stylu **vX** (v1 např.), kde v je variable a X číslo sloupce (proměnné) – např. =cos(v2) – výsledná proměnná obsahuje cosiny jednotlivých čísel ve sloupci (proměnné) v2
- Přepočet nastává buď automaticky po zadání nebo stiskem klávesy F9

Vzorce v programu Statistica

Oblast
zápisu
vzorce

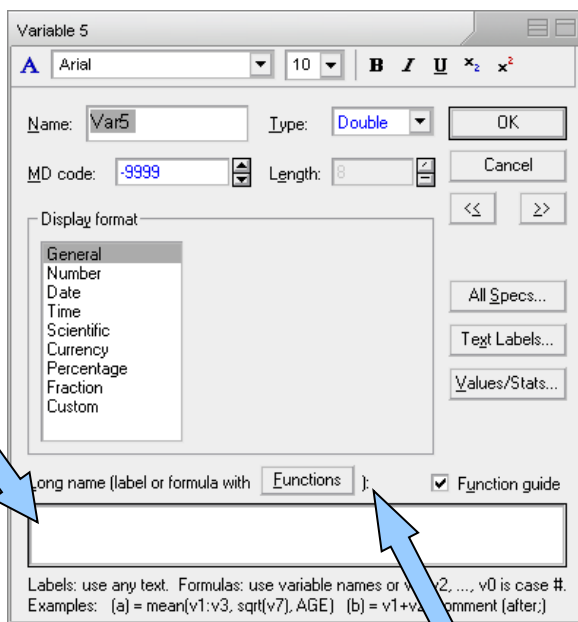

Seznam funkcí

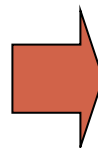

Seznam funkcí
obsahuje nejrůznější
statistické a
matematické funkce
vybratelné pomocí
myši

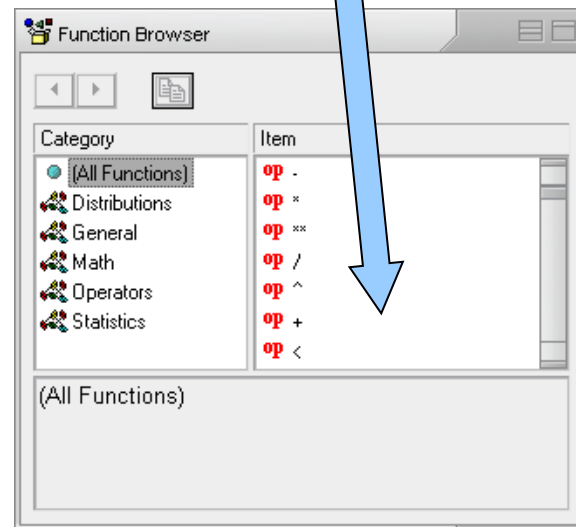

Export výstupů I (report)

- Report lze ukládat ve speciálním formátu Statistica (ukládá i strom analýz).
- V textovém formátu (nejsou ukládány grafy).
- V RTF (rich text formát), pouze tabulky a grafy, ne strom analýz), snadno editovatelné v MS Word a obdobných editorech.
- Do HTML (vytvoření webové stránky) s grafy ve formátu .png.

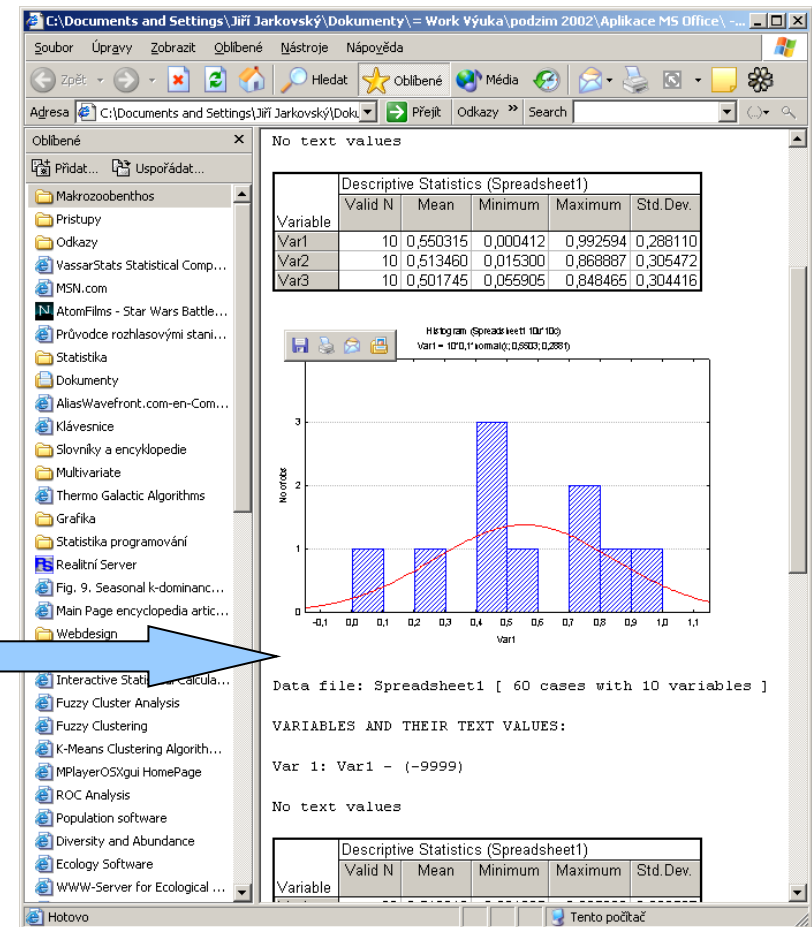

Export výstupů II

(Workbook)

- Celkový workbook lze ukládat pouze ve formátu Statistica.
- Jednotlivé tabulky a grafy lze však vyextrahovat do samostatných oken a vyexportovat.

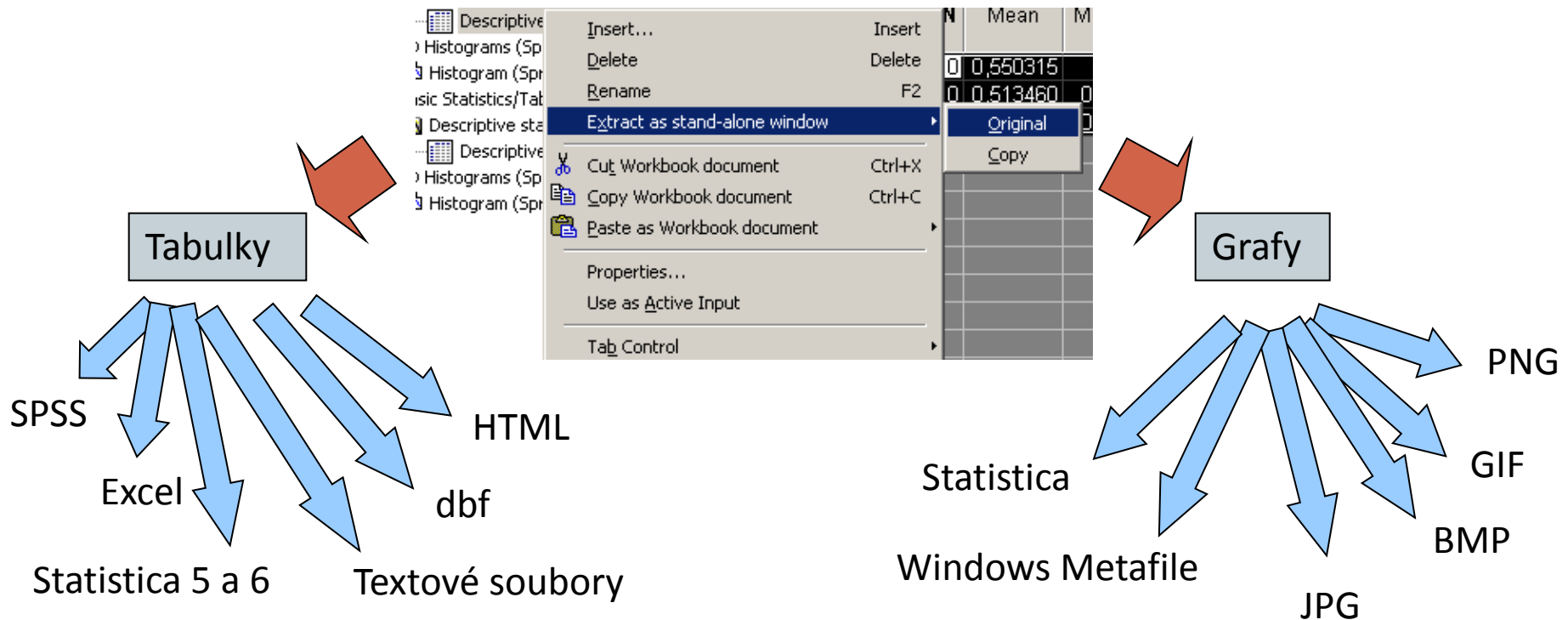

Spolupráce s jinými aplikacemi

(vkládání objektů)

- Na spolupráci s jinými aplikacemi lze pohlížet dvojím způsobem
 - I. První možností je vkládání výstupů Statistica do jiných aplikací
 - Statistica podporuje spolupráci s MS Office a dalšími programy podporujícími vkládání objektů jiných aplikací.
 - Kromě MS Office je možná např. spolupráce s Adobe Ilustrátorem při tvorbě grafů.
 - II. Druhou možností je komunikace přes makrojazyk Statistiku, příkladem může být napsání excelovského makra, které pro data sešitu spočítá analýza ve Statistice a výsledek vloží do listu Excelu, případně použije pro zobrazení excelovských dat graf Statistiku

Kopírování a vkládání tabulek do MS Office

- V případě, že chceme zachovat i popisky tabulek, je nutné vybrat celou tabulku a použít položku menu Copy with Headers.
- Zkopírovanou tabulku vkládáme do aplikací MS Office prostým vložením, jedinou výjimkou je Excel XP, kde musí být tabulka vložena jinak ve formátu Biff4.
- Pokud chceme tabulku vložit jako objekt Statistica použijeme také vložit jinak jako Statistica spreadsheet object.
- S tabulkami je možno pracovat jako s objekty MS Office (tabulky Wordu, list Excelu tj. normální editace MS Office) nebo jako s vloženými objekty jiné aplikace (Statistica, otevírají a editují se v okně Statistica).

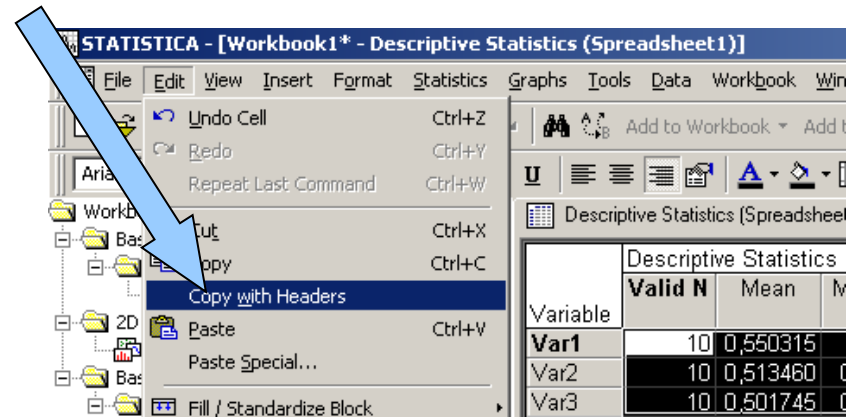

Kopírování grafů

- Graf ve workbooku nebo samostatném okně je zkopírován pomocí kontextové nabídky nebo nabídky menu.
- Pokud je graf vkládán normálním vkládáním do dokumentů MS Office, je vložen jako objekt Statistica a po poklepu jej lze ve Statistica editovat.
- Tento objekt lze pomocí funkce oddělit převést na kresbu MS Office (vektorová kresba, nevratná změna).
- Další možností je vložit graf pomocí vložit jinak jako bitmapový obrázek.
- Na vektorovou kresbu je možné převést graf též po vložení do Adobe Illustratoru.

