



Aktualizováno v únoru 2012

Vězeňská služba České republiky



# Základní údaje

Počet obyvatel: 10,5 miliónu  
Počet věznic: 36  
Počet vězňů: 23 606 (10.2.2012)  
Cizinců: 1 724 (10.2.2012)



# Základní údaje



# Základní údaje

## Vězeňská služba

- zajišťuje provoz vězeňských zařízení, výkon vazby a výkon trestu odnětí svobody
- zajišťuje pořádek a bezpečnost v budovách a v místech činnosti soudů a ministerstva





# Základní údaje

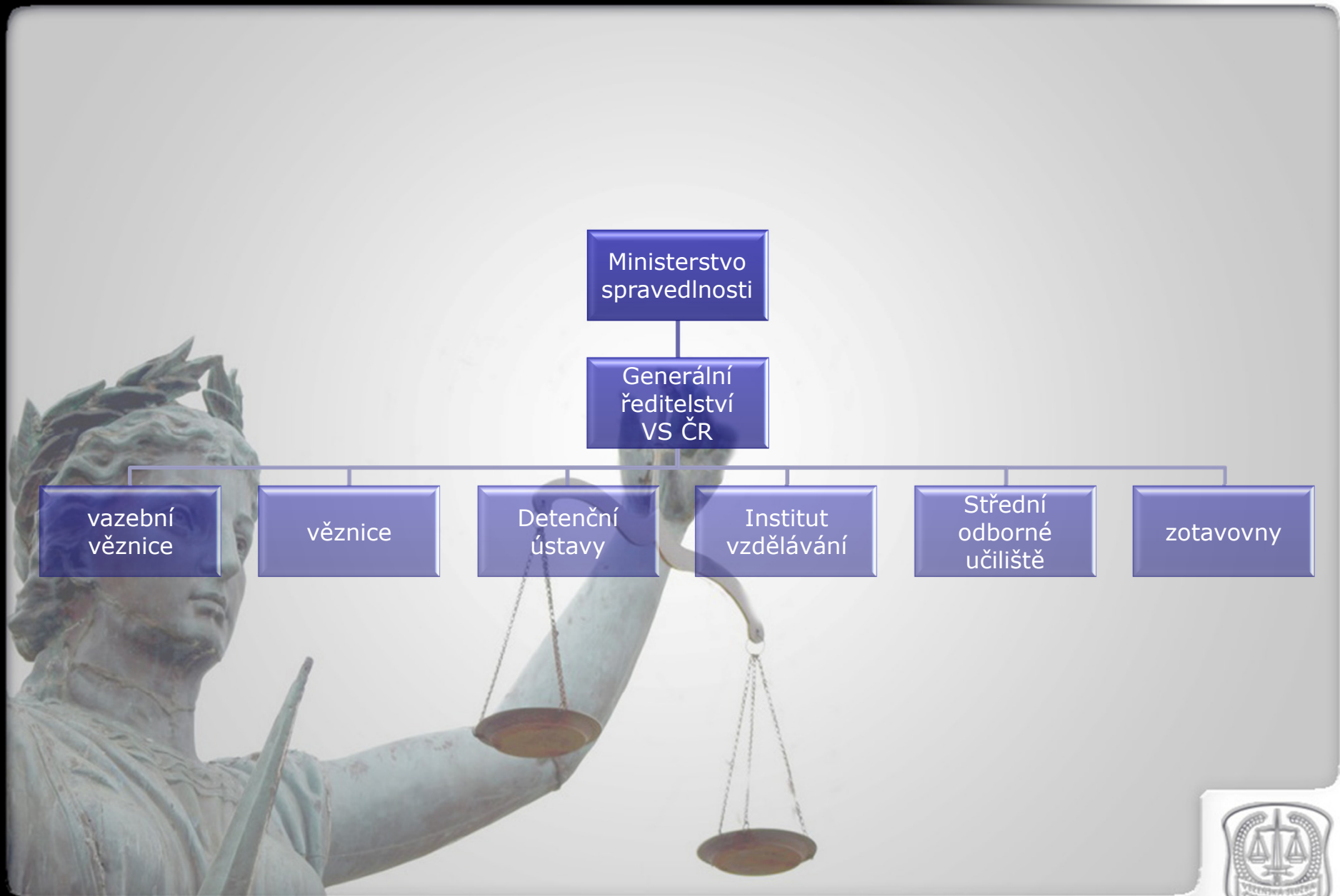

# Organizační struktura

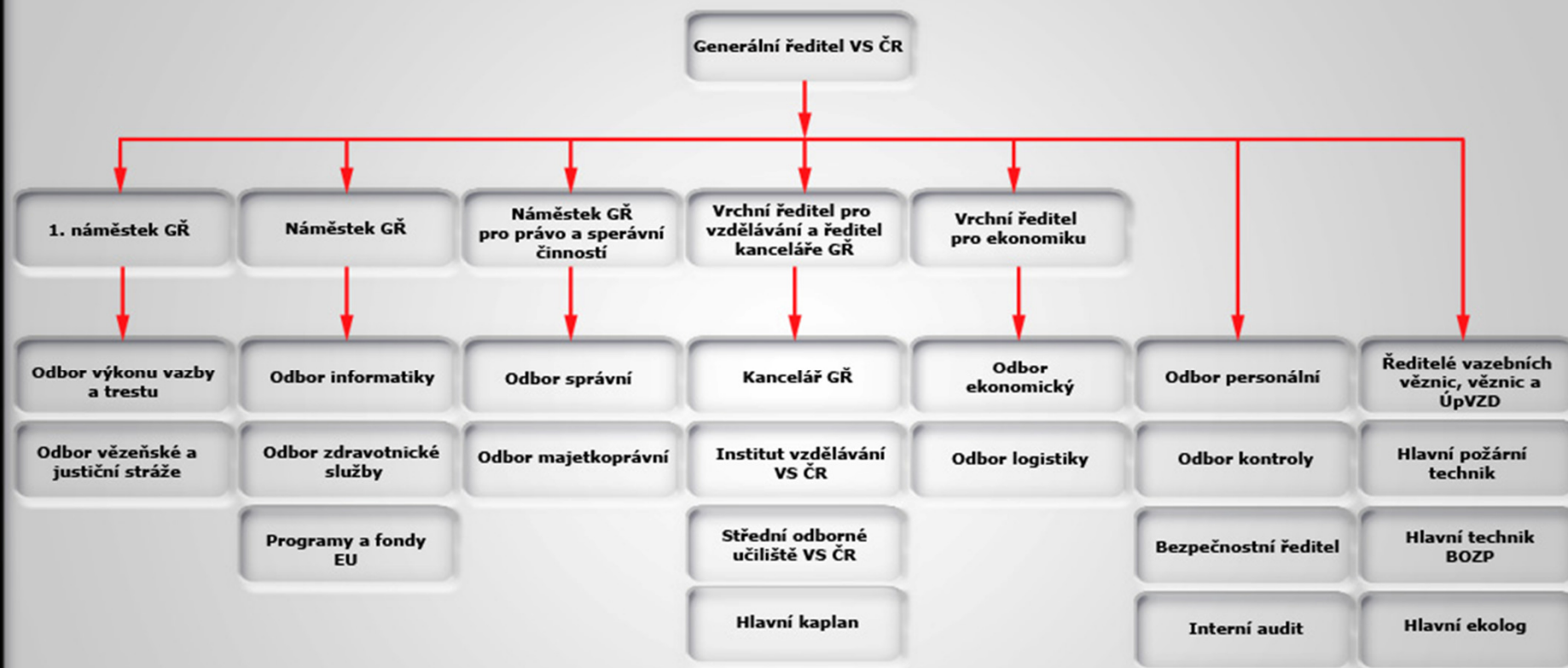

# Základní údaje

## VÝVOJ POČTU VĚZŇŮ V LETECH 2000 - 2012

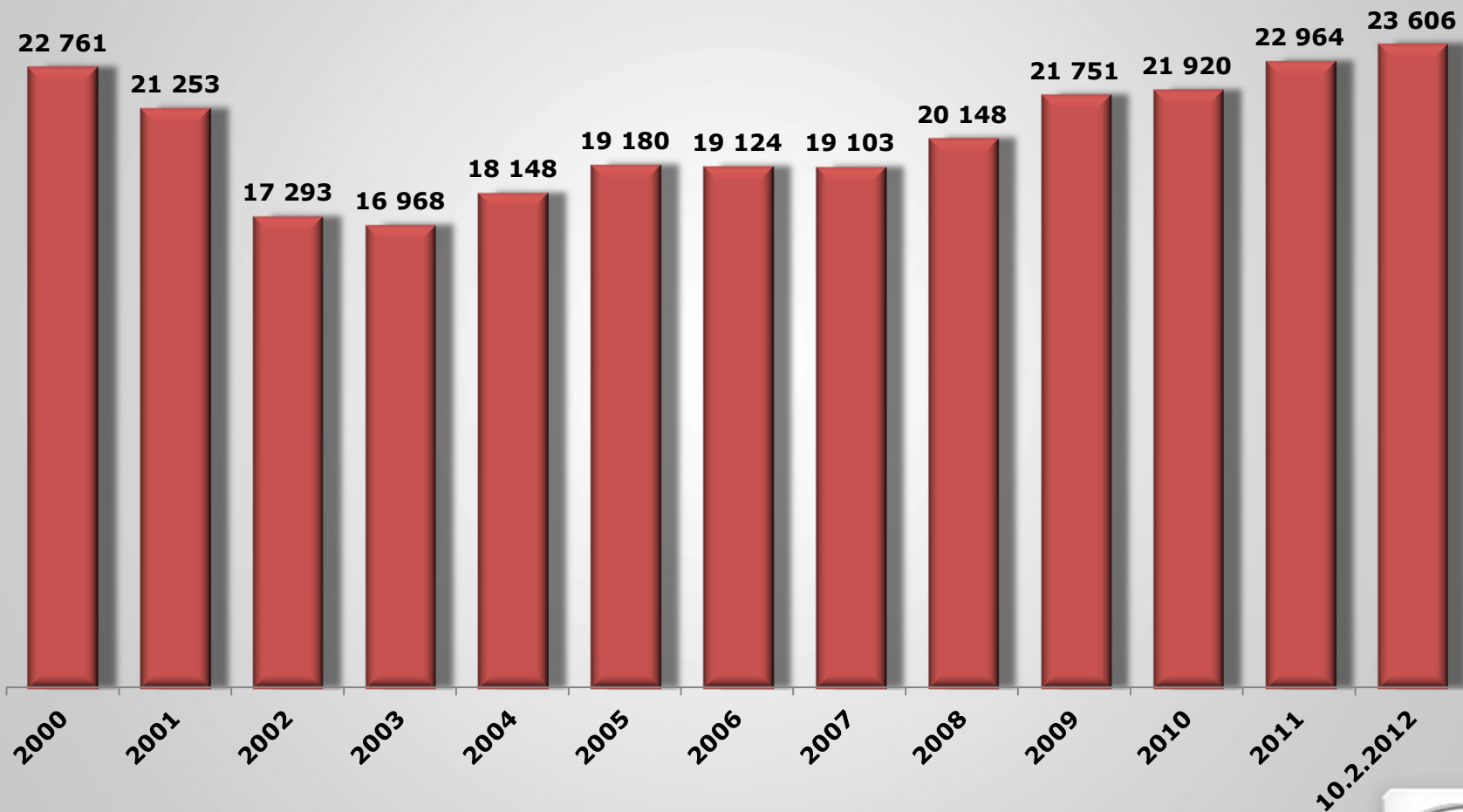

# Základní údaje

## NÁKLADY NA VĚZNĚ V ROCE 2011

Kč/Eur	Minimum	Maximum	Průměr
Náklady na jednoho vězně denně	423 Kč (17 Eur)	1 392 Kč (57 Eur)	782 Kč (22 Eur)
Průměrné roční náklady na jednoho vězně	285 430 Kč (11 608 Eur)		
Celkové náklady na všechny vězně	6,55 miliardy (267 milionů Eur)		

Základem pro výpočet je skutečné čerpání ukazatelů:

- platy zaměstnanců a ostatní platby za provedenou práci
- pojistné placené zaměstnavatelem
- fond kultury a sociálních potřeb
- ostatní věcné výdaje
- kapitálové výdaje





# Základní údaje

## VÝVOJ ROZPOČTU V MILIARDÁCH KČ

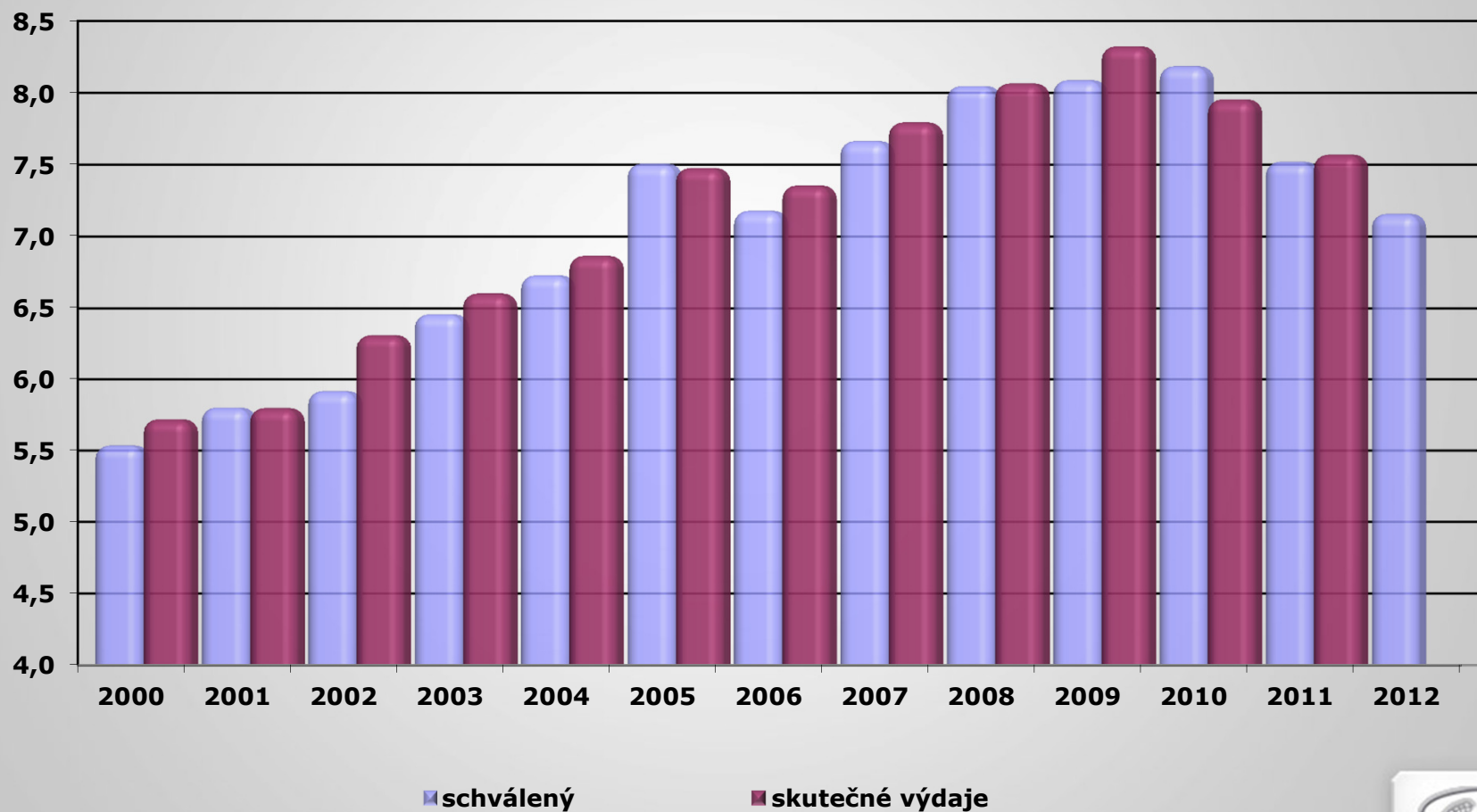

# Základní údaje

## ROZPOČET 2012 V MILIONECH KČ

Schválený rozpočet na rok 2012  
činí 7,16 mld. Kč

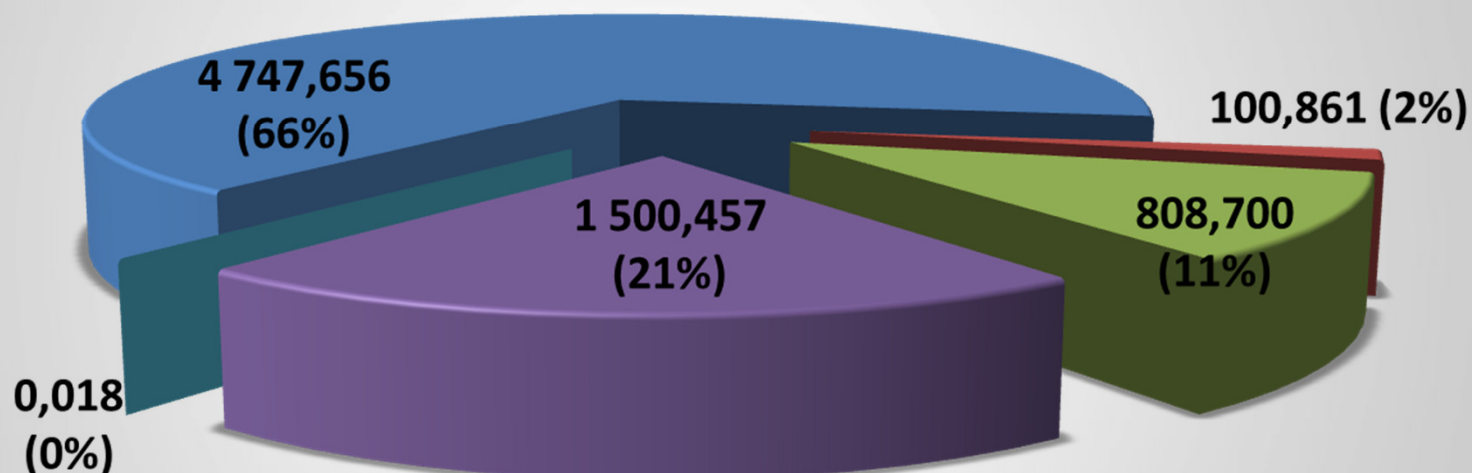

■ mzdy a pojistné

■ kapitálové výdaje

■ ostatní věcné výdaje

■ sociální dávky

■ zotavovny



# Typy věznic

S dohledem (A)

S dozorem (B)

S ostrahou (C)

Se zvýšenou ostrahou (D)

Pro mladistvé



# Typy věznic

## VĚZNICE TYPU A – S DOHLEDEM



- Ve věznici se odsouzení pohybují bez omezení.
- Pracují zpravidla mimo věznici.
- Po pracovní době lze umožnit volný pohyb mimo věznici.
- Návštěvy se konají zpravidla bez dohledu zaměstnance.
- Ředitel věznice může jednou za dva týdny povolit opuštění věznice až na 24 hodin.





# Typy věznic

## VĚZNICE TYPU B – S DOZOREM

- Ve věznici se odsouzení pohybují zpravidla organizovaně pod dohledem zaměstnance.
- Ředitel může povolit volný pohyb uvnitř věznice.
- Odsouzení pracují zpravidla na nestřežených pracovištích mimo věznici.
- Lze povolit volný pohyb na pracoviště nebo na ošetření.
- Možné akce mimo věznici, vždy však pod dohledem.
- Návštěvy jsou zpravidla bez dohledu. Jednou za měsíc lze povolit opuštění věznice až na 24 hodin.



# Typy věznic

## VĚZNICE TYPU C – S OSTRAHOU

- V prostorách věznice se odsouzení pohybují organizovaně pod dohledem zaměstnance.
- Při plnění pracovních povinností se mohou výjimečně pohybovat ve věznici volně.
- Pracují zpravidla uvnitř věznice nebo na střežených pracovištích mimo věznici.
- Mohou být zaměstnání na nestřežených pracovištích.
- Dohled nad pracovní činností je nejméně 1x za 45 minut.
- Návštěvy jsou zpravidla pod dohledem zaměstnance.
- Výjimečně lze jednou za měsíc povolit opuštění věznice až na 24 hodin.



# Typy věznic

## VĚZNICE TYPU D – SE ZVÝŠENOU OSTRAHOU

- V prostorách věznice se odsouzení pohybují organizovaně pod dohledem příslušníka.
- Pracují uvnitř věznice nebo v celách.
- Dohled nad pracovní činností je nejméně 1x za 30 minut.
- Nepovoluje se volný pohyb uvnitř věznice.
- Návštěvy jsou zpravidla pod dohledem příslušníka. Výjimečně lze jednou za měsíc povolit opuštění věznice až na 24 hodin.



# Typy věznic

## ROZLOŽENÍ V TYPECH VĚZNIC - MUŽI

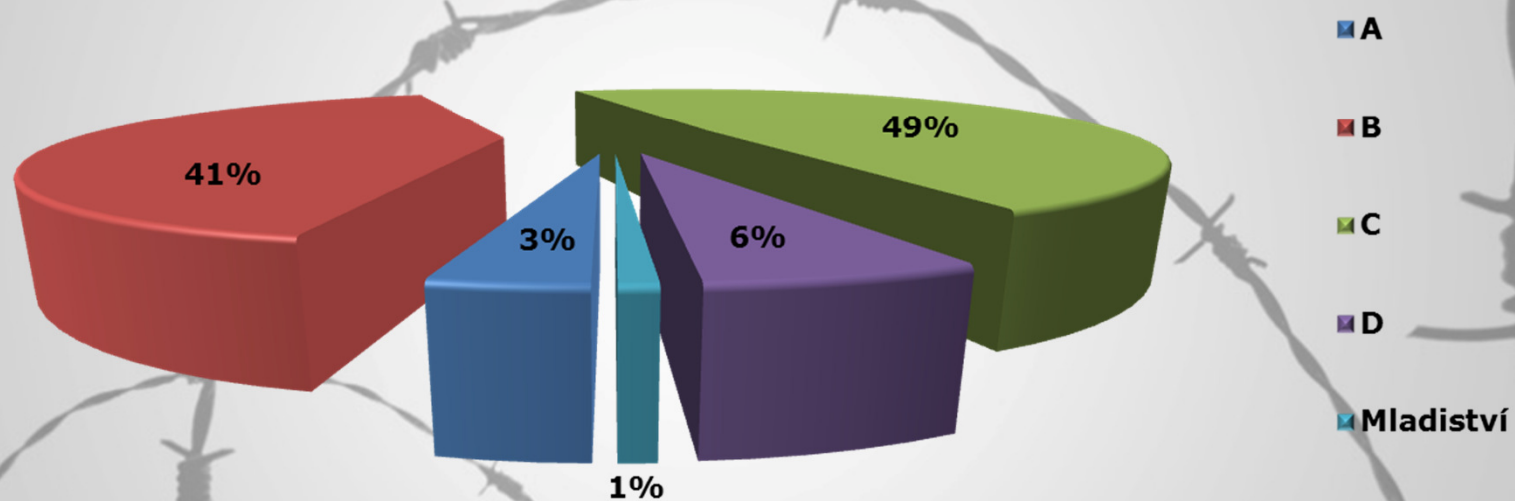

Muži ve výkonu trestu	19 670
Muži ve vazbě	2 366

Aktualizováno k 10.2.2012





# Typy věznic

## ROZLOŽENÍ V TYPECH VĚZNIC - ŽENY

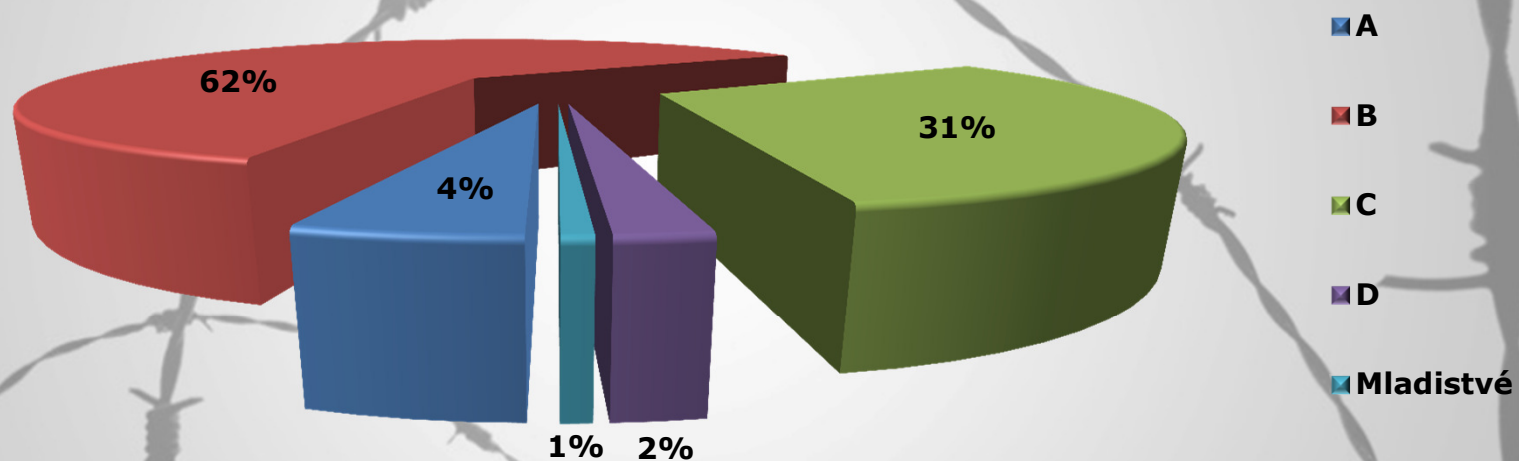

Ženy ve výkonu trestu	1 380
Ženy ve vazbě	173

Aktualizováno k 10.2.2012



# Výkon vazby

Soud může nařídit vazbu, pokud má obavu, že obviněný:

uprchne nebo se bude skrývat  
(tzv. *útěková vazba*),

bude působit na dosud nevyslechnuté svědky nebo  
spoluobviněné nebo jinak mařit stíhání  
(tzv. *koluzní vazba*),

bude pokračovat v trestné činnosti, pro niž je stíhán  
(tzv. *předstižná vazba*).



# Výkon vazby

## VZOROVÁ CELA

Jedním ze základních cílů je přiblížit podmínky ve vazbě evropským standardům.



# Výkon vazby

## ČINNOSTI S OBVINĚNÝMI VE VÝKONU VAZBY

Programy pro obviněné:

- preventivně výchovné
- vzdělávací
- zájmové
- sportovní





# Výkon trestu

Cílem je ochrana společnosti prostřednictvím reintegrace pachatele.

Je uplatňován princip snižování rizika recidivy a princip restorativní justice – obnova narušeného sociálního stavu s aktivní účastí dotčených osob a odborníků.



# Výkon trestu

## INDIVIDUALIZOVANÝ PROGRAM ZACHÁZENÍ

Pracovní aktivity

Speciálně-výchovné aktivity

Vzdělávací aktivity

Zájmové aktivity

Utváření vnějších vztahů



# Výkon trestu

## ZPŮSOBY ZAMĚSTNÁVÁNÍ

Podnikatelé mimo VS ČR

Střediska hospodářské činnosti věznic

Vzdělávání denním studiem

Vnitřní provozy věznic



# Výkon trestu

## VÝVOJ ZAMĚSTNANOSTI V %

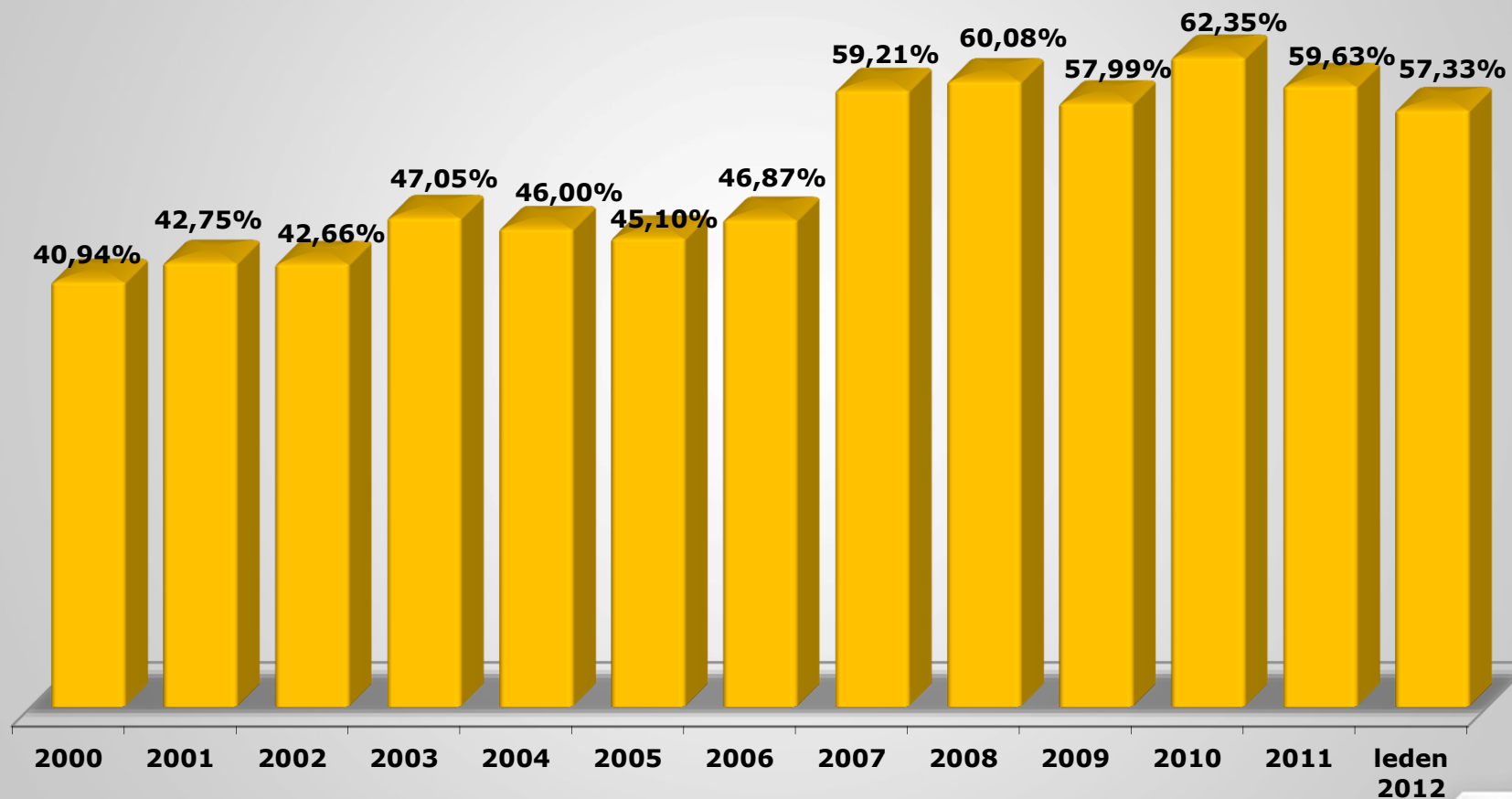

# Výkon trestu

## PRACOVNÍ ODMĚNA ODSOUZENÝCH

Minimální mzda v ČR	8000 Kč (325 Eur)		
Tarify pracovních odměn odsouzených	4500 Kč (183 Eur)	6750 Kč (275 Eur)	9000 Kč (366 Eur)





## SPECIÁLNĚ-VÝCHOVNÉ AKTIVITY

Jde o individuální a skupinová speciální pedagogická a psychologická působení vedená odborníky. Zejména:

- a) terapeutická,
- b) sociálně právní poradenství,
- c) trénink zvládnání vlastní agresivity.



# Specializovaná oddělení



Pro odsouzené se specifickými potřebami, vyžadujícími odborné zacházení.

Tito odsouzení mají stanoven rozšířený program zacházení v rozsahu 21 hodin týdně.

U odsouzených s poruchami duševními a poruchami chování je jeho nejvýznamnější složkou terapeutický program specificky zaměřený na konkrétní poruchu.



# Specializovaná oddělení

## TYPY SPECIALIZOVANÝCH ODDĚLENÍ

Ochranná léčba

Duševní poruchy a poruchy chování

Trvale pracovní nezařaditelní

Matky s nezletilými dětmi



# Specializovaná oddělení

## TYPY OCHRANNÉ LÉČBY

Protitoxikomanická

Sexuologická

Protialkoholní

Patologické hráčství

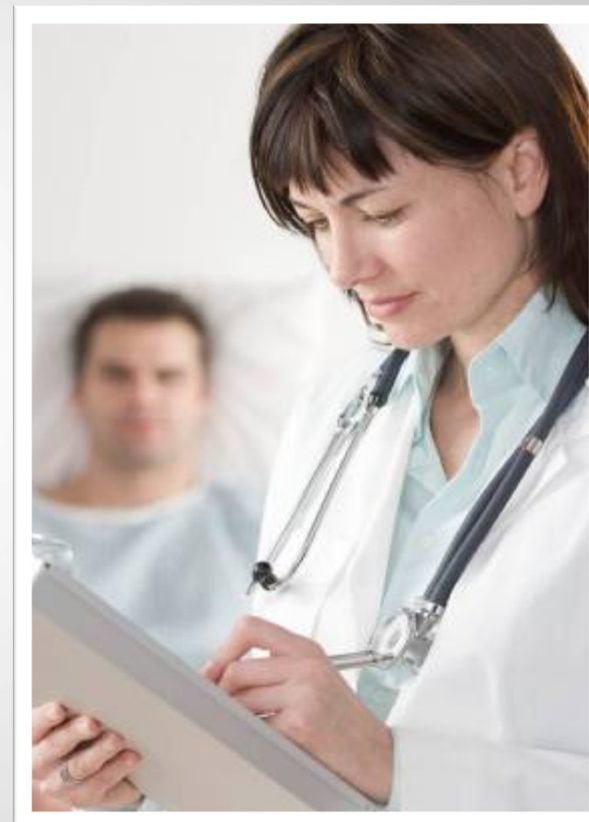

# Specializovaná oddělení

## DUŠEVNÍ PORUCHY A PORUCHY CHOVÁNÍ



- psychopati
- závislí
- mentálně retardovaní





# Specializovaná oddělení

## TRVALE PRACOVNĚ NEZAŘADITELNÍ



Osoba starší 65 let, pokud nepožádá o zařazení do práce

Osoba uznaná invalidní

Osoba, jejíž zdravotní stav neumožňuje trvalé pracovní zařazení



# Oddělení pro matky s dětmi

## SVĚTLÁ NAD SÁZAVOU



15 míst pro matky s dětmi

Na oddělení mohou být umístěny matky s dětmi ve věku od jednoho do tří, výjimečně do čtyř let.



# Základní údaje

## SPOLUPRACUJÍCÍ ORGANIZACE

- státní organizace  
(Probační a mediační služba, sociální kurátoři)
- nestátní neziskové organizace
- církve a náboženské společnosti



# Vzdělávání vězňů

Vězeňská služba umožňuje získat

Základní vzdělání

Vyučení v oboru

Středoškolské vzdělání

Vysokoškolské vzdělání



# Vzdělávání vězňů

Povinnou školní docházku u mladistvých obviněných zajišťují vazební věznice ve spolupráci s místními základními školami.

Z výučních listů a jiných dokladů o vzdělání není patrné, že byly získány ve výkonu trestu odnětí svobody.

Odsouzeným ve věznicích s dohledem a dozorem a mladistvým odsouzeným lze povolit docházku do školy mimo věznici.

ČESKÁ REPUBLIKA  
Střední odborná učiliště, Učební a Odborné učiliště  
Střední odborné učiliště  
dvojnásobný stupeň (obor a název): 65-51-E/091  
Strojářská výroba  
Státní rok: 2003 / 2004  
DI: 0031721  
Třída: 2.PSS / 6  
Kontrolní list č.: 2  
**VÝUČNÍ LIST**  
Jméno a příjmení: [redacted] Rodné číslo: [redacted]  
Datum narození: [redacted] okres: [redacted]  
Místo narození: Praha  
Státní občanství: Česká republika  
Celková hodnocení: prospěl  
V Praze  
PaedDr. Marie Kiešeromková  
učitel učební  
jmenován příkazem a podpisem  
PaedDr. Martin Váňa  
učitel učební  
jmenován příkazem a podpisem  
Jana Borková  
pedagogička učební  
jmenován příkazem a podpisem  
PaedDr. Marie Kiešeromková  
učitel učební  
jmenován příkazem a podpisem  
PaedDr. Martin Váňa  
učitel učební  
jmenován příkazem a podpisem  
Jana Borková  
pedagogička učební  
jmenován příkazem a podpisem





# Vzdělávání vězňů

## STŘEDNÍ ODBORNÁ UČILIŠTĚ



# Vzdělávání vězňů



Vězeňská služba dále organizuje všeobecně vzdělávací a odborné kurzy, jazykové kurzy apod.



# Zabezpečovací detence

Zabezpečovací detence je ochranné opatření pro pachatele, jejichž duševní stav trvale či dočasně způsobuje, že se dopouštějí závažné trestné činnosti.

V ČR existuje zabezpečovací detence od 1. ledna 2009.

## KOMU JE URČENA

Vysoce nebezpečné osoby, které závažnou trestnou činnost páchají kvůli svému duševnímu stavu a běžná ochranná léčba není účinná.

Sexuální devianti, u nichž selhala ochranná léčba.



# Zabezpečovací detence

## ÚSTAV V BRNĚ



Kapacita 48 míst

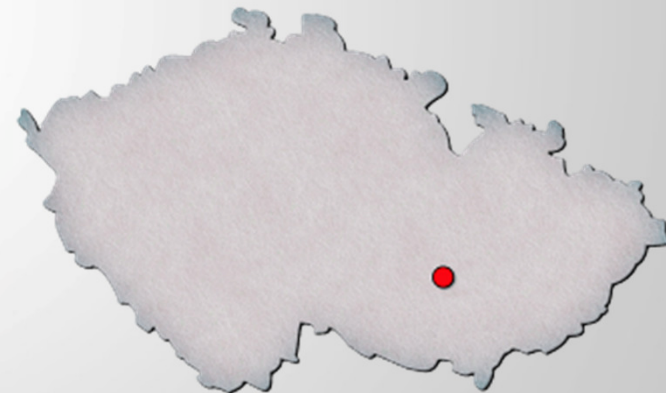



# Zabezpečovací detence

## ÚSTAV V BRNĚ



Ložnice



Návštěvní místnost





# Zabezpečovací detence

## BUDOVANÝ ÚSTAV V OPAVĚ



Kapacita 150 míst

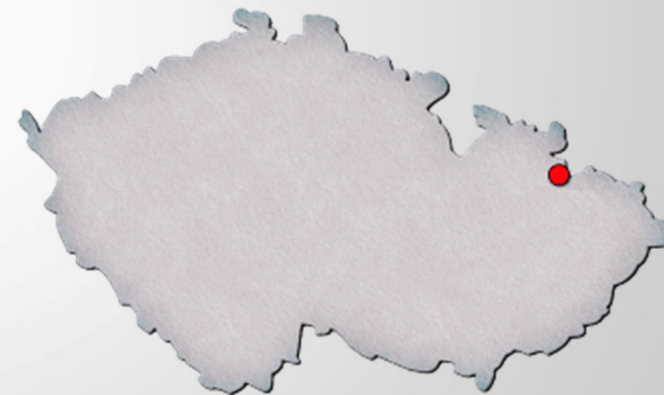

# Zabezpečovací detence

## ÚSTAV V OPAVĚ



Hřiště



Vnitřní prostory před rekonstrukcí



## SLOŽENÍ ZAMĚSTNANCŮ SKUTEČNÝ PŘEPOČÍTANÝ STAV K 1.2.2012

Plánovaný počet tabulkových  
míst k 1.2.2012 **10 975**

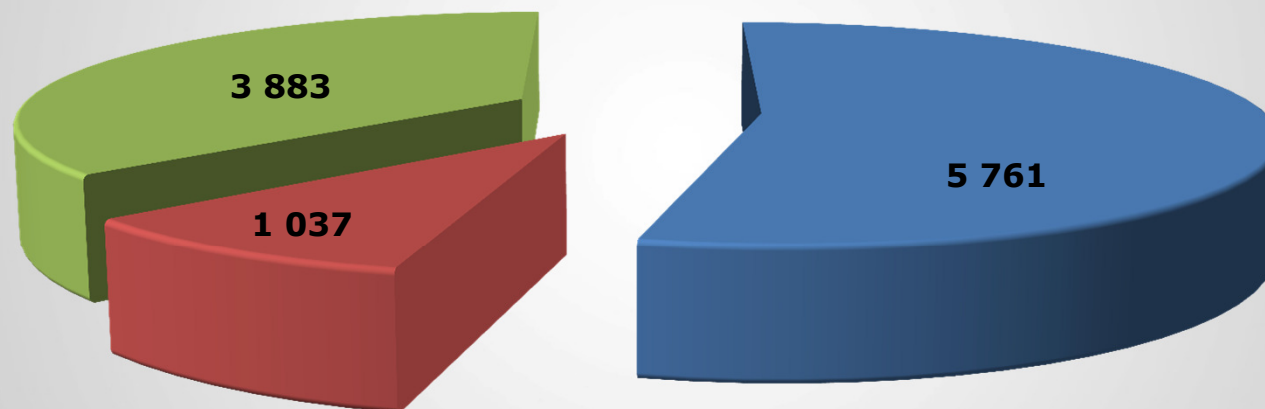

■ Příslušníci bez JS ■ Justiční stráž ■ Občanští zaměstnanci

Skutečný fyzický stav  
zaměstnanců k 1.2.2012 **10 742**



# Personál

## VÝVOJ POČTU ZAMĚSTNANCŮ (VLÁDOU STANOVENÉ POČTY)

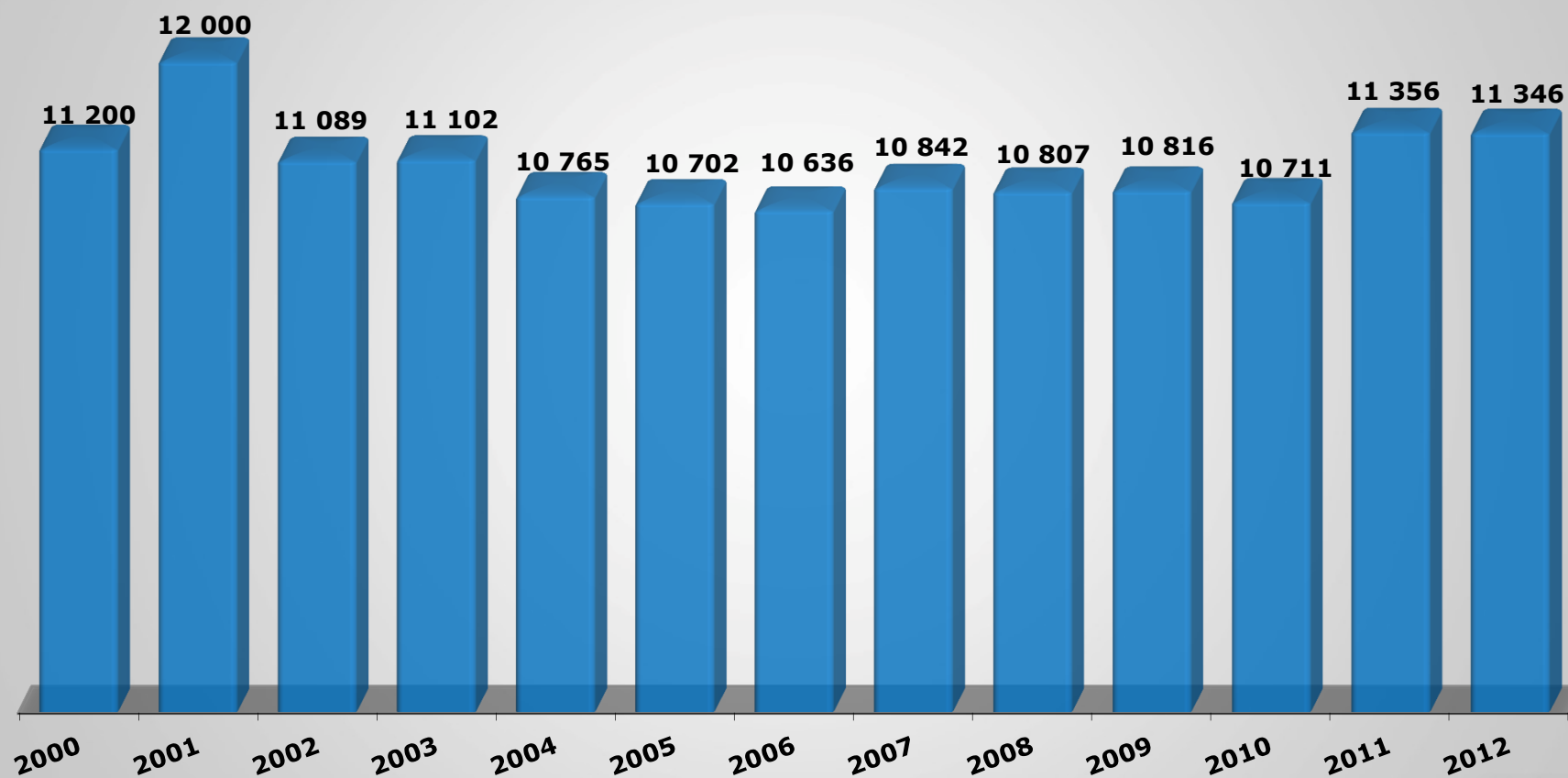

# Personál

## VÝVOJ POČTU ZAMĚSTNANCŮ A VĚZŇŮ

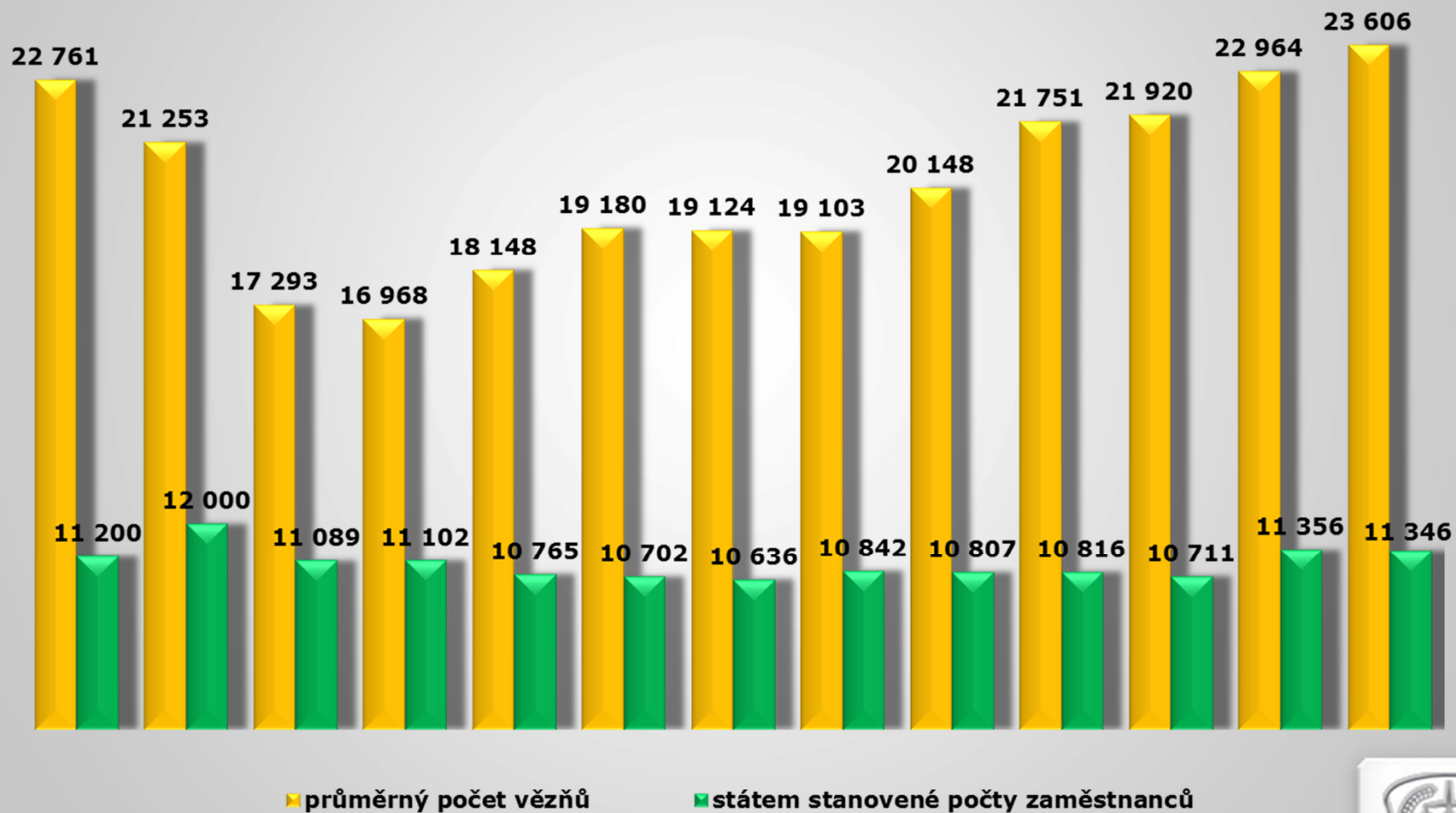

## VĚZEŇSKÁ STRÁŽ

Zajišťuje bezpečnost věznic a eskorty





# Personál



## JUSTIČNÍ STRÁŽ

Zajišťuje ostrahu justičních budov – soudů a ministerstva spravedlnosti



# Personál

## CIVILNÍ ZAMĚSTNANCI

Poskytují vězňům specializovanou péči  
Zabezpečují provoz věznic  
Zajišťují logistiku



# Personál

## SLOŽENÍ ZAMĚSTNANCŮ PODLE DÉLKY ZAMĚSTNANECKÉHO POMĚRU

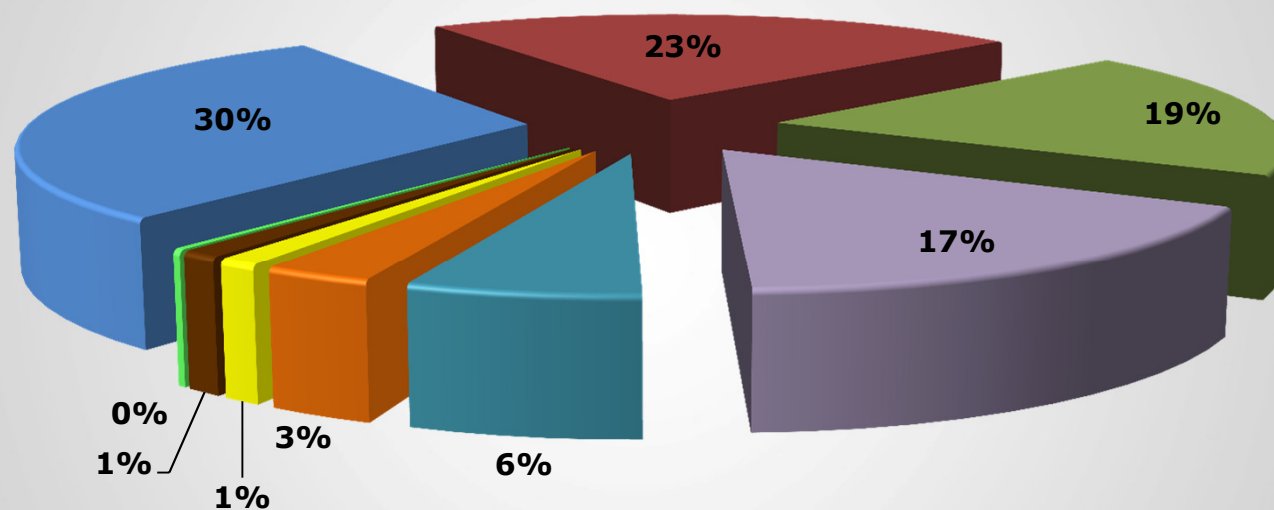

■ do 5 ■ 6-10 ■ 11-15 ■ 16-20 ■ 21-25 ■ 26-30 ■ 31-35 ■ 36-40 ■ nad 40



# Personál

## VZDĚLÁVÁNÍ PERSONÁLU



Institut vzdělávání vězeňské služby



## INSTITUT VZDĚLÁVÁNÍ VĚZEŇSKÉ SLUŽBY

Hlavním úkolem Institutu vzdělávání je příprava a následné vzdělávání všech nových zaměstnanců Vězeňské služby.

Délka základní odborné přípravy činí 8, respektive 9 týdnů.

Základní odbornou přípravu ročně absolvuje cca 900 zaměstnanců.

Specializačních kurzů se ročně účastní téměř 2000 zaměstnanců.



# Personál

## SLOŽENÍ ZAMĚSTNANCŮ PODLE VZDĚLÁNÍ

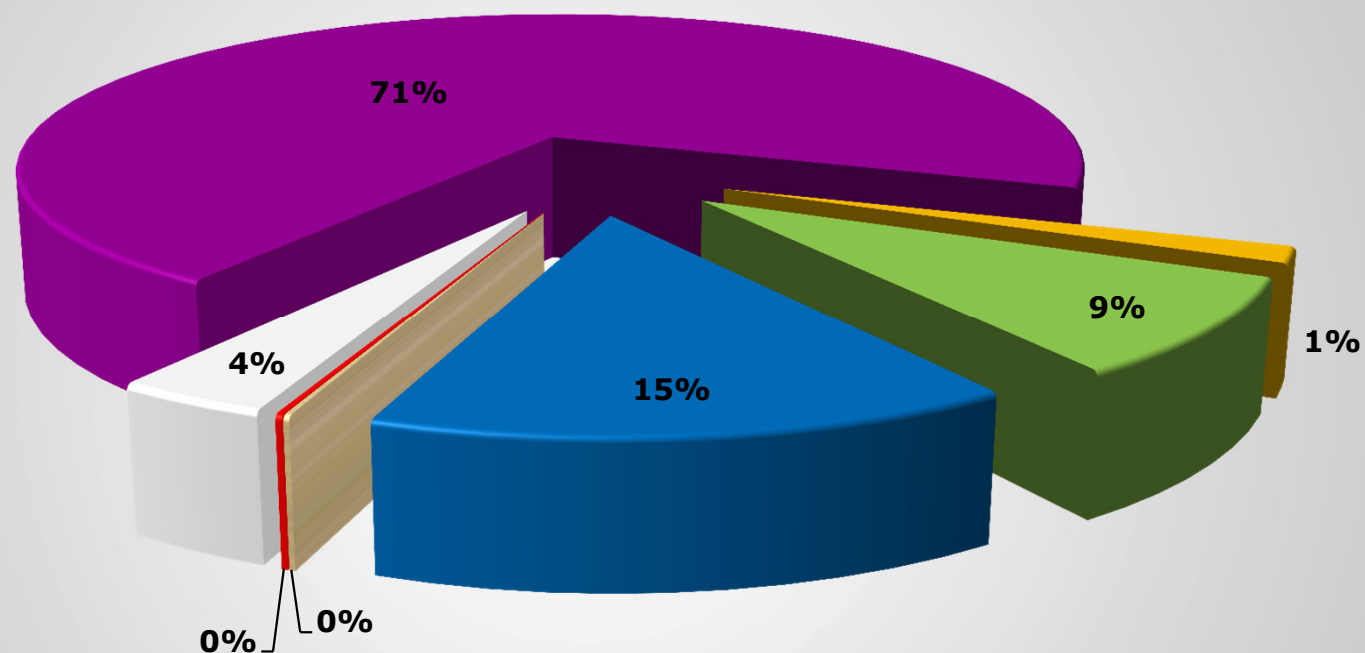

■ základní

■ střední s maturitou

■ vysokoškolské

■ střední

■ vyšší odborné

■ střední s výučním listem

■ bakalářské





# Zdravotní péče

Vězeňská služba poskytuje hospitalizační péči v základních medicínských oborech ve vězeňských nemocnicích v Praze a v Brně

Specializovanou lékařskou péči poskytují externí specialisté nebo civilní zařízení



# Zdravotní péče

## POČET VYŠETŘENÍ A OŠETŘENÍ VĚZŇŮ

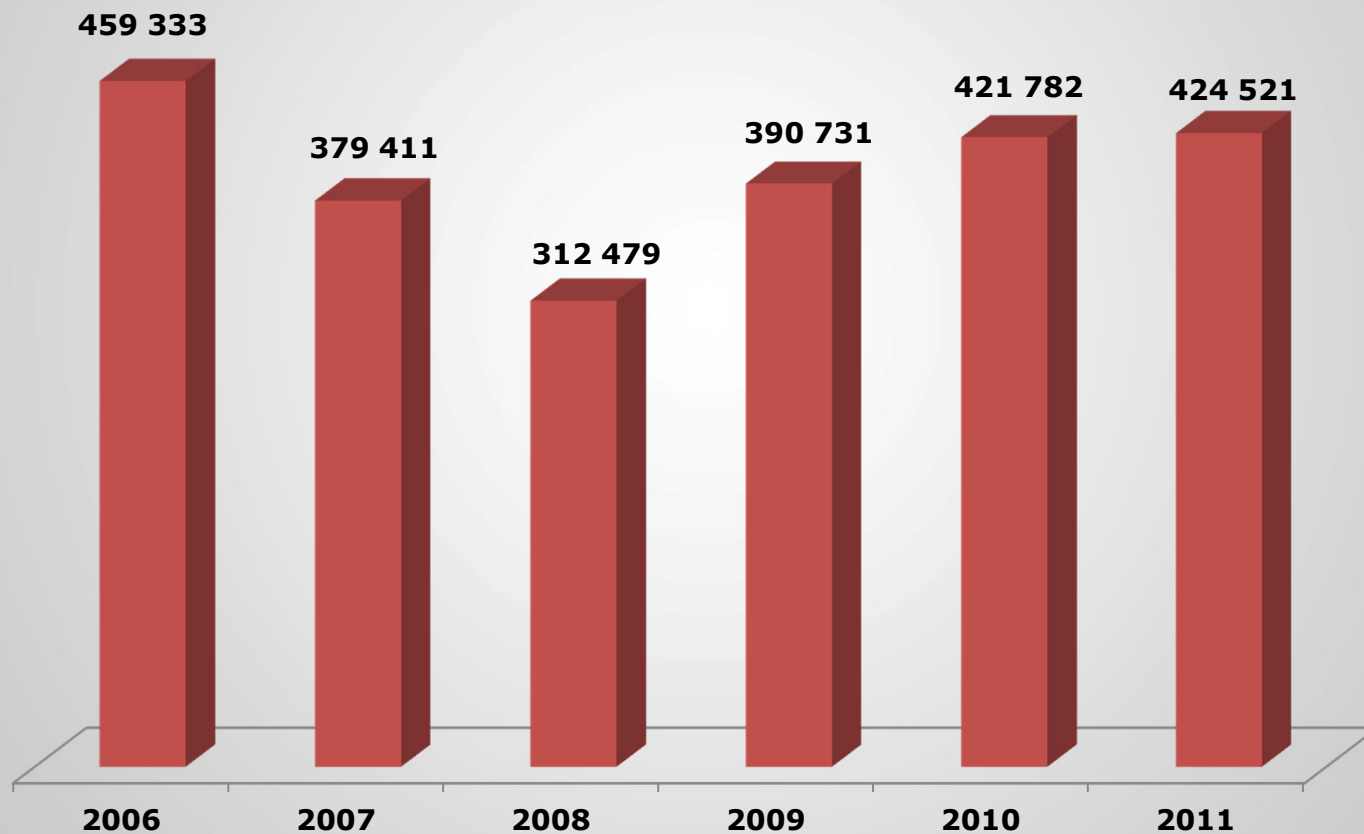

# Zdravotní péče

## POČET HOSPITALIZACÍ VĚZŇŮ

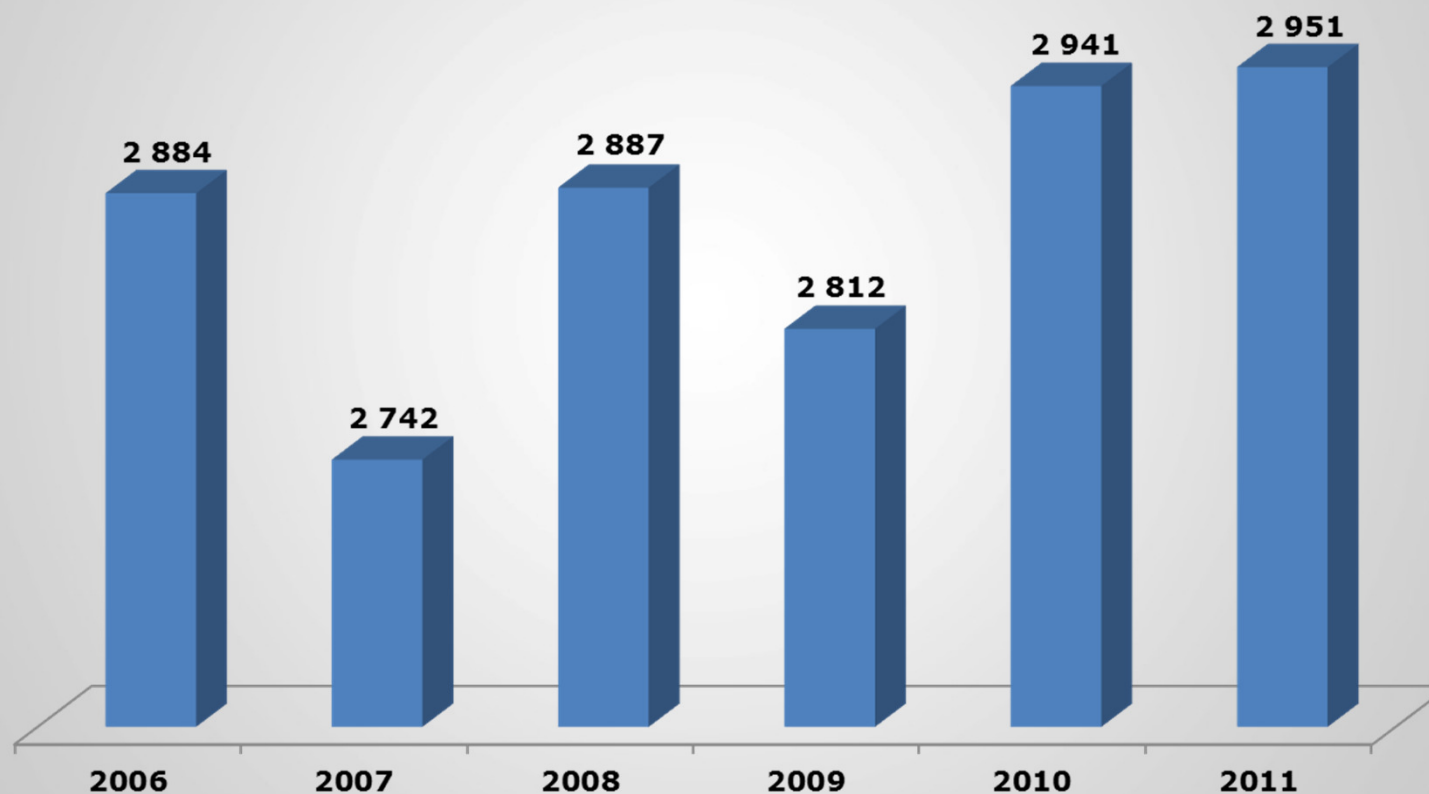

# Priority VS ČR

Bezpečnost statická a dynamická v kontextu dalšího zvyšování přeplněnosti ubytovacích kapacit V a VV.

Snižování rizika recidivy

Rozšiřování ubytovacích kapacit

Rozšiřování výrobních kapacit

Personální zajištění nových projektů

Mezinárodní spolupráce



Generální ředitelství Vězeňské služby České republiky  
Oddělení vnějších vztahů

tel.: +420 244 024 412  
fax: +420 244 409 072  
e-mail: [to@grvs.justice.cz](mailto:to@grvs.justice.cz)

Soudní 1672/1a  
P. O. Box 3  
140 67 Praha 4

