



MASARYKOVA UNIVERZITA

# Geografie obyvatelstva a sídel

## *Úvod do problematiky*

# Definice

- **Geodemografie** = společenská věda o obyvatelstvu.  
X
- **Demografie** = zabývá se reprodukční lidských populací a studiem demo-sociálních systémů.

Nezkoumá však jednotlivé události v životě člověka (narození, úmrtí, sňatek...), tyto události jsou seskupovány do statistických jednotek, které jsou analyzovány hromadně.

# Geografie obyvatelstva ≠ demografie?

- GO = jedna ze základních disciplín socioekonomické geografie, zabývá se:
  - vývojem prostorových struktur a jejich porovnáváním,
  - velikostí a rozmístěním obyvatelstva,
  - analýzou složení (struktury) obyvatelstva,
  - dynamikou obyvatelstva (přirozená měna, migrace, jiné druhy mobility),
  - hledáním kauzality populačních jevů a procesů,
  - demografie – zabývá se reprodukcí lidských populací a studiem demo-sociálních systémů, menší prostorový důraz, více biologický.

# Předmět demografie

- **Soubor poznávající zákonitosti vývoje demograf. systémů.**
- Sledování podmínek a důsledků celého procesu.
- Dělení na:
  - dem. analýza (jednotlivé složky systému)
  - dem. metodologie (suma metod, statistika apod.)
  - teoretická dem. (zákonitosti mezi jevy)
  - historická dem. (historické prameny)
  - regionální dem. (regionální procesy a rozdíly)
  - dem. populace (aplikace v politice)

# Základní pojmy

## *Demografické jevy*

= významné události v lidském životě, které jako hromadné jevy utvářejí průběh demografické reprodukce.

- Nejvýznamnějšími demografickými událostmi jsou ***narození a úmrtí.***

# Základní pojmy

## *Demografické procesy*

- = změna stavu, který znamená pro člověka skutečný přechod z jednoho stavu do druhého.
- ➔ Každý z demografických procesů se projevuje demografickou událostí.

# Základní pojmy

## *Populace*

- = soubor jedinců určitého živočišného druhu žijících a reprodukcujících se v konkrétním čase v určitém vymezeném území.
- ▣ Populace se stále vytváří, jedinci v jedné populaci mají společnou řeč, kulturu, mentalitu...

# Základní pojmy

## *Obyvatelstvo*

- ☒ = soubor lidí žijících na určitém území, který se zpravidla skládá z několika populací, národů nebo etnik.
- ☒ Mezi základní znaky obyvatelstva patří etnické a národnostní složení, prostorové rozmístění (struktura sídel), hustota osídlení, struktura podle pohlaví, věku, ekonomické aktivity, sociální příslušnosti, profese, zaměstnání, vzdělání, mateřského jazyka, náboženského vyznání, rodinné stavu...



# Počet obyvatel

= stav obyvatelstva

- ❏ **Počáteční stav obyvatelstva:** počet obyvatel daného území k počátku sledovaného období, nejčastěji kalendářního roku, ale i pololetí, čtvrtletí, měsíce.
- ❏ **Střední stav obyvatelstva:** počet obyvatel daného území v okamžiku, který byl zvolen za střed sledovaného období.
- ❏ **Koncový stav obyvatelstva:** počet obyvatel daného území v okamžiku, kterým končí stanovené období. U kalendářního roku koncový stav obyvatelstva vyjadřuje počet obyvatel ve 24:00 hodin 31. prosince stanoveného roku.



## Obyvatelstvo Světa po roce 1950 (v milionech)

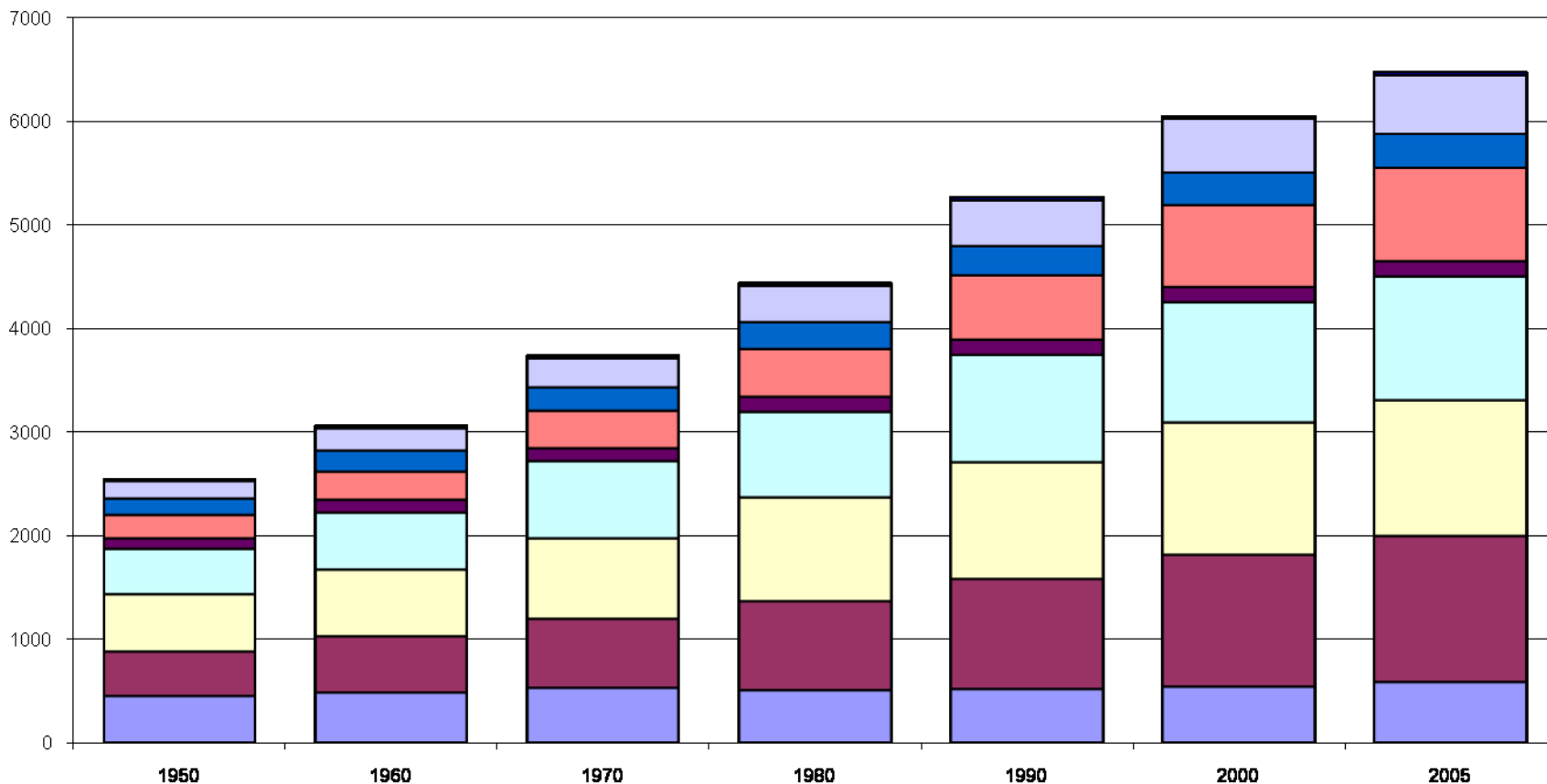

Evropa bez Ruska

Indie, Pákistán, Bangladéš

Čína

Zbytek Asie bez Ruska

Rusko

Afrika

Severní Amerika

Latinská Amerika

Oceánie

Poř.	Země	Počet obyvatel	Hustota zalidnění (v km <sup>2</sup> )
1	China	1,330,141,000	139.0
2	India	1,173,108,000	394.6
3	United States of America	310,233,000	33.9
4	Indonesia	242,968,000	134.1
5	Brazil	201,103,000	23.8
6	Pakistan	177,277,000	230.0
7	Bangladesh	158,066,000	1,214.3
8	Nigeria	152,217,000	167.1
9	Russia	139,390,000	8.5
10	Japan	126,804,000	347.9
11	Mexico	112,469,000	57.9
12	Philippines	99,900,000	335.0
13	Vietnam	89,571,000	288.9
14	Ethiopia	88,013,000	88.0
15	Germany	82,283,000	236.0
16	Egypt	80,472,000	80.8
17	Turkey	77,804,000	101.1
18	Congo (Dem. Rep.)	70,916,000	31.3
19	Iran	67,038,000	43.8
20	Thailand	66,405,000	130.0

## Počet obyvatel v letech 1950-2013

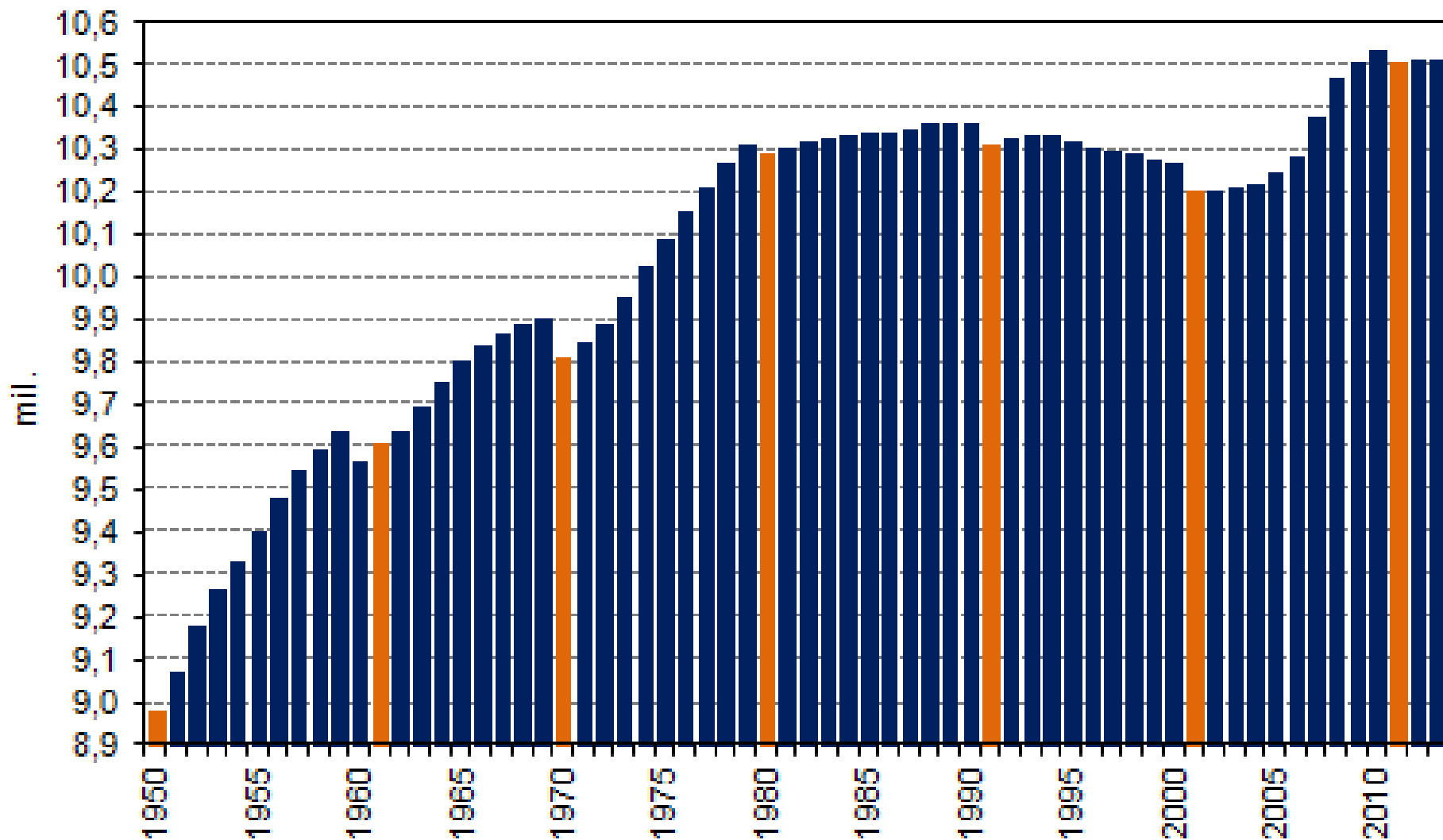

Pozn.: Oranžovou barvou jsou vyznačeny roky konání sčítání lidu.

# Demografická data

1. Sčítání lidu (Census)
2. Běžná evidence přirozené měny
3. Běžná evidence migrací
4. Zvláštní (výběrová) šetření (Mikrocensus, Agorcensus)
5. Populační registr (Registr obyvatelstva)

# Sčítání lidu

- ❏ Nejstarší statistická akce v lidských dějinách.
- ❏ Probíhalo již v Babylonu (3 800 př. n. l.) – sčítal se i majetek.
- ❏ 500–499 př. n. l. v armádě Perské říše za účelem přidělení pozemků a placení daní.
- ❏ Sčítání probíhala i v Maurijské říši - Čanaka v díle Artašástra (cca 350–283 př. n. l.), které předepisuje sběr statistických údajů o obyvatelstvu, sloužící jako podklad pro státní daňovou politiku.
- ❏ Řím – kvůli stanovení daní -> populační census.

# Sčítání lidu

- Bible popisuje tři sčítání:
  - Kniha Numeri popisuje Bohem přikázané sčítání - když Mojžíš vyváděl Izraelity z Egypta.
  - Král David nařídil sčítání - motivováno vojensky a ukazovalo nedostatek víry v Boha -> boží odplata.
  - V Evangelii podle Lukáše je dáván římský soupis lidu – cesta Josefa a Marie do Betléma
- Nejstarší dochovaný soupis obyvatelstva pochází z Číny z doby Dynastie Chan (2 n. l.) - 59,6 milionů lidí.
- Další dochovaný soupis pochází rovněž z dynastie Chan, z roku 140 n. l., kdy už bylo zapsáno pouze 48 milionů lidí.



# Sčítání lidu

- ❖ První sčítání měly různé nedostatky – evidováni byli pouze muži, otroci se počítali mezi majetek.
- ❖ První soupis veškerého obyvatelstva s doprovodnými údaji (věk, pohlaví, rodinný stav, zaměstnání) proběhl v letech 1665-66 v Nové Francii (Quebec).
- ❖ Na poč. 18. století následovaly evropské státy - Island (1703), Švédsko (1749), Dánsko (1769), Polsko (1789), USA (1790), Anglie, Wales a Francie (1801).
- ❖ V polovině 19. století byly vytvořeny v Belgii první zásady sčítání lidu (**Adolf Lambert Quetelet**), což to vedlo k založení Mezinárodního statistického úřadu ([www.cbs.nl/isi/](http://www.cbs.nl/isi/)).

# Sčítání lidu

- ❏ Ve středověku doloženy záznamy z berního úřadu (14. a 15. století).
- ❏ 1702 tzv. solní sčítání.
- ❏ První sčítání na našem území 13. 10. 1753 patent Marie Terezie. Bylo stanoveno, že sčítání bude probíhat v tříletých intervalech, po duchovní i světské linii.
- ❏ Desetileté intervaly byly zavedeny roku 1869.
- ❏ V České republice jsou demografická data dostupná na Českém statistickém úřadu (ČSÚ, [www.czso.cz](http://www.czso.cz)).
- ❏ V současnosti provádí sčítání lidu ČSÚ, přičemž poslední sčítání proběhlo v březnu 2011 (<http://www.scitani.cz/slodb2011/redakce.nsf/i/home>).
- ❏ Rozhodným okamžikem byla půlnoc z 25. na 26. března 2011.
- ❏ Zákon č. 296/2009 Sb. o sčítání lidu, domů a bytů v roce 2011.

# Metody sčítání lidu

- **Tradiční metoda** univerzálního sčítání založená na sběru dat v terénu v daném čase.
- Metoda **využití registrů** a dalších administrativních zdrojů.
- Kombinace registrů a tradičních metod.
- Kombinace registrů, dalších administrativních zdrojů a dalších zjišťování (**výběrových šetření**).
- Tzv. **“rotační” censu**.

# Tradiční metoda

- Využívá většina zemí.
- Data jsou zaznamenávána do sčítacích listů prostřednictvím sčítacích komisařů, kteří zaznamenávají odpovědi respondentů nebo metodou sebesčítání.
- Krátká a dlouhá verze formuláře.
- Hlavní výhody:
  - poskytnutí obrazu za celou populaci za určité období,
  - sčítání pomocí sčítacího komisaře je jedinou metodou, která může být použita u negramotného obyvatelstva.
- Hlavní nevýhody:
  - komplikovanější než využití údajů z registrů, více složité a nákladné,
  - vyžaduje plnou informovanost a spolupráci veřejnosti.

# Registry a administrativní data

- Musí existovat soubor základních registrů!
- Mezi tyto registry patří nejčastěji registr obyvatelstva, matriky, katastr nemovitostí, registr plátců daní, registr ekonomických subjektů, registr pracovních sil, registr nezaměstnaných, evidence plátců sociálního pojištění, důchodců a invalidních osob, adresní registr, zdravotní registr a jiné.
- Vždy legislativně upraveno právním předpisem.
- Hlavní výhody:
  - použití administrativních zdrojů snižuje náklady na sčítání
  - informace se shromáždí pouze jednou a zpracovávají se pouze ty datové položky, které se od minulého sčítání změnilly
- Hlavní nevýhody:
  - registr musí být pravidelně aktualizován, což může být někdy problematické

# Rotační census

- Užívána v současné době pouze ve Francii.
- S pomocí průběžného šetření, kdy se postupně sčítá vždy jen část populace, umožňuje získání aktuálních dat za delší období, nejen k rozhodnému okamžiku, jako je tomu u tradičního sčítání.
- Hlavní výhody:
  - vyšší frekvence aktualizace dat (ale pouze za část území, na celostátní úrovni to není možné)
  - relativní snížení zátěže na veřejnost
- Hlavní nevýhody:
  - již neobsahuje sečtení celé populace k jednomu rozhodnému okamžiku, což komplikuje srovnání mezi oblastmi, vzhledem k různým časovým údajům.

# Sběr dat

- V terénu – listinná podoba.
- Prostřednictvím poštovních služeb.
- Sběr pomocí internetu (e-census).
- Datové schránky.
- Automatické telefonní rozhovory.

# Obsah sčítání lidu

- Přítomnost v okamžiku sčítání
- Místo stálého pobytu, místo narození (bydliště matky v okamžiku narození)
- Pohlaví
- Věk
- Vztah k hlavě domácnosti
- Rodinný vztah
- Živě narozené děti (jen u žen)
- Gramotnost
- Nejvyšší dosažené vzdělání
- Ekonomická aktivita
- Odvětví (druh) vykonávané práce
- Postavení v zaměstnání
- *Ostatní položky, jako například občanství, náboženské vyznání, národnost apod. jsou volitelné.*





## SČÍTACÍ LIST OSOBY



Sčítání lidu, domů a bytů v roce 2011 probíhá na základě zákona č. 296/2009 Sb. Český statistický úřad Vás žádá o spolupráci formou vyplnění údajů do sčítacích formulářů, případně formou kontroly předvyplněných údajů. Ochrana individuálních a osobních údajů podle příslušných zákonů je zajištěna. Údaje budou využity výhradně ke statistickým účelům.

Vyplnjuje sčítací komisař	IDENTIFIKACE	Číslo bytu	4 IDOB	Číslo domu	1 0 0 3 0 1	Pořadové číslo budovy	1	Vyplnjuje sčítací komisař
	Okres	BLANSKO			Kód okresu	C 2 0 6 4 1		
	Obec	RUDICE			PSČ	6 7 9 0 6		
	Část obce	RUDICE			Sčítací obvod	5 9 9 0 0 5		
Ulice								Číslo orient.

## PŘED VYPLNĚNÍM SČÍTACÍHO FORMULÁŘE SI, PROSIM, POZORNĚ PŘEČTĚTE POKYNY K VYPLNĚNÍ A PŘILOŽENÉ VYSVĚTLIVKY

K vyplnění formuláře použijte černou nebo modrou propisovací tužku. Z uvedených možností vyberte vždy **pouze jednu odpověď**, pokud není uvedena možnost více odpovědí.

Vybranou odpověď označte X; chybně označené pole zcela přeškrtněte a označte správně X. Text i číselné údaje zapisujte dle vzoru do určených vyplňovacích polí. Chybně napsaný údaj přeškrtněte a správný napište na volné místo u příslušné otázky.

Vzory vyplnění: X 0 1 2 3 4 5 6 7 8 9

A A A B C C D D E E E F G H I I J K L L M N N  
O O O P Q R R S S T T U U U V W X Y Z Z

Příjmení **LNĚNÍČKA**

Jméno **LIBOŘ**

1. Rodné číslo / 2. Datum narození / 3. Pohlaví

muž  žena

U trojmístné koncovky nechte poslední políčko prázdné. den / měsíc / rok

4. Státní občanství ČR  jiné  máte-li jiné státní občanství, uveďte název státu ↓ bez státního občanství

5. Bydliště v rozhodný okamžik (26. 3. 2011) Uveďte, zda místo, kde skutečně bydlíte a kde jste členem domácnosti (bez ohledu na místo trvalého pobytu), je: na adrese uvedené v záhlaví formuláře  jinde v České republice  uveďte přesnou adresu ↓

okres / obec / č.popis. / část obce / č.orient. / ulice

v jiném státě  uveďte název →

6. Bydliště jeden rok před sčítáním (26. 3. 2010) Uvedou osoby narozené do 26. 3. 2010 včetně. v obci uvedené v záhlaví formuláře  jinde v České republice  uveďte kde ↓

okres / obec / v jiném státě  uveďte název →

7. Bydliště matky v době narození Uveďte, zda bydlíte Vaší matky v době Vašeho narození bylo: v obci uvedené v záhlaví formuláře  jinde v České republice  uveďte kde ↓

okres / obec / v jiném státě  uveďte název →

8. Rodinný stav svobodný/svobodná  ženatý/vdaná  rozvedený/rozvedená  vdovec/vdova

9. Registrované partnerství trvajcí  zaniklé rozhodnutím soudu  zaniklé úmrtím partnera/partnerky

10. Mateřský jazyk Je možné uvést dva jazyky. český  slovenský  romský  polský  německý  znaková řeč

jiny  uveďte jaký →

11. Národnost Uvedení údaje není povinné. Je možné uvést dvě národnosti.

12. Náboženská víra Uvedení údaje není povinné. Při uvádění církve nebo náboženské společnosti registrované v ČR uveďte název dle vysvětlivek. věřící - hlásící se k církvi, náboženské společnosti  uveďte ke které ↓

věřící - nehlásící se k žádné církvi ani náboženské společnosti  bez náboženské víry

13. Nejvyšší ukončené vzdělání Uvedou osoby 15leté a starší.

bez vzdělání  úplné střední všeobecné (s maturitou)  bakalářské (Bc., BcA.)

neukončené základní vzdělání  úplné střední odborné (s maturitou)  magisterské (Ing., MUDr., JUDr., PhDr., Mgr. aj.)

základní vzdělání  nástavbové studium (vč. pomaturitního studia)  doktorské (Ph.D., ThD., DrSc., CSc.)

střední vč. vyučení (bez maturity)  vyšší odborné vzdělání (absolutorium)

14. Obor vzdělání Uvedou osoby s vyšším než základním vzděláním (viz vysvětlivky).

15. Počet živě narozených dětí celkem žádné  jedno  dvě  více  → uveďte počet dětí

Uvedou pouze ženy 15leté a starší.

16. Počet živě narozených dětí v současném (posledním) manželství žádné  jedno  dvě  více  → uveďte počet dětí

Uvedou pouze ženy vdané, rozvedené nebo ovdovělé.

17. Ekonomická aktivita

ZAMĚSTNANÍ: zaměstnanci, zaměstnavatelé, samostatně činní, pomáhající  pracující studenti a učni

ženy na mateřské dovolené (28 nebo 37 týdnů), pokud před nástupem pracovaly  pracující důchodci

NEZAMĚSTNANÍ: hledající první zaměstnání  ostatní nezaměstnaní

EKONOMICKY NEAKTIVNÍ: nepracující důchodci  ostatní s vlastním zdrojem obživy

žáci, studenti, učni  osoby v domácnosti, děti předškolního věku, ostatní závislé osoby

Otázky č. 18, 19 a 20 vyplňují zaměstnaní podle současného a nezaměstnaní podle posledního zaměstnání. Ekonomicky neaktivní žáci, studenti a učni pokračují otázkou č. 21. Hledající první zaměstnání a ostatní ekonomicky neaktivní již další otázky nevyplňují.

18. Zaměstnání

19. Postavení v zaměstnání zaměstnanci  podnikatelé bez zaměstnanců (OSVČ)  pomáhající rodinní příslušníci

podnikatelé se zaměstnanci (zaměstnavatelé)  členové produkčních družstev

20. Odvětví ekonomické činnosti Uveďte název podle hlavní činnosti zaměstnavatele (viz vysvětlivky).

Otázky č. 21, 22, 23 a 24 o dojízdě/docházce do zaměstnání nebo školy vyplňují pouze zaměstnaní a žáci, studenti a učni. Pracující studenti a učni vyplňují údaje podle dojízdě/docházky do školy.

21. Místo pracoviště nebo školy na stejné adrese, jaká je v záhlaví formuláře  jinde v České republice  uveďte kde ↓

okres / obec / č.p./č.o. / ulice

v jiném státě  uveďte název ↓ zaměstnaní bez stálého pracoviště

O každodenní dojízdě nebo docházce do zaměstnání nebo školy uveďte:

22. Dopravní prostředek Uveďte dopravní prostředek/prostředky, které obvykle používáte při jedné cestě do zaměstnání nebo školy

autobus (kromě MHD)  automobil - spolucestující  motocykl

městská hromadná doprava  vlak  jiný

automobil - řidič  kolo  žádný (pouze pěšky)

23. Doba trvání dojízdě/docházky Uveďte, jak dlouho Vám trvá jedna cesta do zaměstnání nebo školy. do 14 min.  15 - 29 min.  30 - 44 min.  45 - 59 min.  60 - 89 min.  90 a více min.

Uveďte, jak často dojíždíte z obce svého bydliště do obce pracoviště:

24. Frekvence dojízdě/docházky denně  týdně  1 - 2x měsíčně  jinak

Datum, jméno a příjmení osoby, která formulář vyplnila

DĚKUJEME VÁM ZA VYPLNĚNÍ SČÍTACÍHO LISTU OSOBY





SCÍTÁNÍ LIDU,  
DOMŮ A BYTŮ  
2011

## BYTOVÝ LIST

Scítání lidu, domů a bytů v roce 2011 probíhá na základě zákona č. 296/2009 Sb. Český statistický úřad Vás žádá o spolupráci formou vyplnění údajů do scítacích formulářů, případně formou kontroly předvyplněných údajů. Ochrana individuálních a osobních údajů podle příslušných zákonů je zajištěna. Údaje budou využity výhradně ke statistickým účelům.



SCÍTÁNÍ LIDU,  
DOMŮ A BYTŮ  
2011

## BYTOVÝ LIST

Scítání lidu, domů a bytů v roce 2011 probíhá na základě zákona č. 296/2009 Sb. Český statistický úřad Vás žádá o spolupráci formou vyplnění údajů do scítacích formulářů, případně formou kontroly předvyplněných údajů. Ochrana individuálních a osobních údajů podle příslušných zákonů je zajištěna. Údaje budou využity výhradně ke statistickým účelům.



Vyplnjuje scítací komisař

<b>IDENTIFIKACE</b>	Číslo bytu	4	IDOB	Číslo domu	1 0 0 3 0 1	Pořadové číslo budovy	1
Okres	BLANSKO	Kód okresu	C20641	Část obce	RUDICE	PSČ	G7906
Obec	RUDICE	Scítací obvod	599005	Číslo orient.			
Ulice	RUDICE						

Vyplnjuje scítací komisař

<b>IDENTIFIKACE</b>	Číslo bytu	4	IDOB	Číslo domu	1 0 0 3 0 1	Pořadové číslo budovy	1
Okres	BLANSKO	Kód okresu	C20641	Část obce	RUDICE	PSČ	G7906
Obec	RUDICE	Scítací obvod	599005	Číslo orient.			
Ulice	RUDICE						

Vyplnjuje scítací komisař

**PŘED VYPLNĚNÍM SCÍTACÍHO FORMULÁŘE SI, PROSÍM, POZORNĚ PŘEČTĚTE POKYNY K VYPLNĚNÍ A PŘILOŽENÉ VYSVĚTLIVKY**  
Slopec A je určen pro předvyplnění údajů z administrativních zdrojů, jsou-li k dispozici. Jestliže údaj není předvyplněn nebo neodpovídá současnému stavu, označte nebo zapíšte správný údaj ve sloupci B.  
K vyplnění formuláře použijte černou nebo modrou propisovací tužku. Z uvedených možností vyberte vždy **pouze jednu odpověď**.  
Vybranou odpověď označte **X**; chybně označené pole zcela přeškrtněte **■** a označte správně **X**. Text i číselné údaje zapisujte dle vzorů do určených vyplňovacích polí. Chybně napsaný údaj přeškrtněte a správný údaj napíšte na volné místo u příslušné otázky.

**PŘED VYPLNĚNÍM SCÍTACÍHO FORMULÁŘE SI, PROSÍM, POZORNĚ PŘEČTĚTE POKYNY K VYPLNĚNÍ A PŘILOŽENÉ VYSVĚTLIVKY**  
Slopec A je určen pro předvyplnění údajů z administrativních zdrojů, jsou-li k dispozici. Jestliže údaj není předvyplněn nebo neodpovídá současnému stavu, označte nebo zapíšte správný údaj ve sloupci B.  
K vyplnění formuláře použijte černou nebo modrou propisovací tužku. Z uvedených možností vyberte vždy **pouze jednu odpověď**.  
Vybranou odpověď označte **X**; chybně označené pole zcela přeškrtněte **■** a označte správně **X**. Text i číselné údaje zapisujte dle vzorů do určených vyplňovacích polí. Chybně napsaný údaj přeškrtněte a správný údaj napíšte na volné místo u příslušné otázky.

### 1. Způsob bydlení bytové domácnosti

	A	B
byt	<input type="radio"/>	<input type="radio"/>
rekreační chata, chalupa	<input type="radio"/>	<input type="radio"/>
nouzové obydlí, přístřeší	<input type="radio"/>	<input type="radio"/>
mobilní (pohyblivé) obydlí	<input type="radio"/>	<input type="radio"/>
ubytovací zařízení	<input type="radio"/>	<input type="radio"/>

### 2. Obydlenost bytu

	A	B
obydlen	<input type="radio"/>	<input type="radio"/>
neobydlen z důvodu:		
změna uživatele	<input type="radio"/>	<input type="radio"/>
slouží k rekreaci	<input type="radio"/>	<input type="radio"/>
přestavba bytu	<input type="radio"/>	<input type="radio"/>
dosud neobydlen po kolaudaci	<input type="radio"/>	<input type="radio"/>
pozůstalostní nebo soudní řízení	<input type="radio"/>	<input type="radio"/>
nezpůsobilý k bydlení	<input type="radio"/>	<input type="radio"/>
jiný důvod	<input type="radio"/>	<input type="radio"/>

### 3. Právní důvod užívání bytu

	A	B
byt ve vlastním domě	<input type="radio"/>	<input type="radio"/>
byt v osobním vlastnictví	<input type="radio"/>	<input type="radio"/>
jiné bezplatné užívání bytu	<input type="radio"/>	<input type="radio"/>
byt nájemní	<input type="radio"/>	<input type="radio"/>
byt družstevní	<input type="radio"/>	<input type="radio"/>
jiný důvod užívání bytu	<input type="radio"/>	<input type="radio"/>

### 4. Velikost bytu - počet místností a plocha

	A	B
<b>Kuchyně, kuchyňský kout</b>		
ano	<input type="radio"/>	<input type="radio"/>
ne	<input type="radio"/>	<input type="radio"/>
plocha kuchyně v m <sup>2</sup>	<input type="text"/>	<input type="text"/>
<b>Obytné místnosti (bez kuchyně) s plochou 8 a více m<sup>2</sup></b>		
počet místností	<input type="text"/>	<input type="text"/>
celková plocha v m <sup>2</sup>	<input type="text"/>	<input type="text"/>
<b>Obytné místnosti (bez kuchyně) s plochou 4 až 7,9 m<sup>2</sup></b>		
počet místností	<input type="text"/>	<input type="text"/>
celková plocha v m <sup>2</sup>	<input type="text"/>	<input type="text"/>
<b>Ostatní prostory bytu</b>		
celková plocha v m <sup>2</sup>	<input type="text"/>	<input type="text"/>

### 5. Poloha bytu v domě

	A	B
suterén, sklep	<input type="radio"/>	<input type="radio"/>
přízemí	<input type="radio"/>	<input type="radio"/>
přízemí a 1. poschodí	<input type="radio"/>	<input type="radio"/>
1. poschodí	<input type="radio"/>	<input type="radio"/>
2. poschodí	<input type="radio"/>	<input type="radio"/>
3. poschodí	<input type="radio"/>	<input type="radio"/>
4. poschodí	<input type="radio"/>	<input type="radio"/>
5. poschodí	<input type="radio"/>	<input type="radio"/>
6. poschodí	<input type="radio"/>	<input type="radio"/>
7. poschodí	<input type="radio"/>	<input type="radio"/>
vyšší poschodí, uveďte	<input type="text"/>	<input type="text"/>

### 6. Plyn

	A	B
z veřejné sítě	<input type="radio"/>	<input type="radio"/>
z domovního zásobníku	<input type="radio"/>	<input type="radio"/>
bez plynu	<input type="radio"/>	<input type="radio"/>

### 7. Vodovod

	A	B
v bytě - z veřejné sítě	<input type="radio"/>	<input type="radio"/>
v bytě - domácí/soukromý	<input type="radio"/>	<input type="radio"/>
mimo byt v domě	<input type="radio"/>	<input type="radio"/>
bez vodovodu	<input type="radio"/>	<input type="radio"/>

### 8. Teplá voda

	A	B
zdroj mimo budovu (dálkový)	<input type="radio"/>	<input type="radio"/>
elektrický bojler, průtokový ohřivač	<input type="radio"/>	<input type="radio"/>
plynový bojler, průtokový ohřivač	<input type="radio"/>	<input type="radio"/>
solární zařízení	<input type="radio"/>	<input type="radio"/>
jiný nebo kombinovaný zdroj	<input type="radio"/>	<input type="radio"/>
bez teplé vody	<input type="radio"/>	<input type="radio"/>

### 9. Způsob vytápění

	A	B
ústřední	<input type="radio"/>	<input type="radio"/>
etážové (s kotlem v bytě)	<input type="radio"/>	<input type="radio"/>
kamna (vč. akumulčních, WAW, přímotopů a krbů)	<input type="radio"/>	<input type="radio"/>
jiný	<input type="radio"/>	<input type="radio"/>

Vzory vyplnění: X

0 1 2 3 4 5 6 7 8 9  
A Á Ā B C Ć D Ď E Ě ě F G H I Í  
J K L M N Ń ň O Ó Ő P Q R Ŕ Ŗ S  
Š Ť Ů Ú ů Ů V W X Y Z Ž

### 10. Energie používaná k vytápění

	A	B
energie z kotelny mimo dům	<input type="radio"/>	<input type="radio"/>
uhlí, koks, uhelné brikety	<input type="radio"/>	<input type="radio"/>
dřevo, dřevěné brikety	<input type="radio"/>	<input type="radio"/>
topné oleje, nafta	<input type="radio"/>	<input type="radio"/>
zemní plyn	<input type="radio"/>	<input type="radio"/>
propan-butan	<input type="radio"/>	<input type="radio"/>
elektrina	<input type="radio"/>	<input type="radio"/>
energie z tepelných čerpadel	<input type="radio"/>	<input type="radio"/>
jiná (vč. solární, větrné apod.)	<input type="radio"/>	<input type="radio"/>

### 11. Koupelna (sprchový kout)

	A	B
v bytě	<input type="radio"/>	<input type="radio"/>
mimo byt vlastní	<input type="radio"/>	<input type="radio"/>
mimo byt společná	<input type="radio"/>	<input type="radio"/>
bez koupelny	<input type="radio"/>	<input type="radio"/>

### 12. Záchod

	A	B
splachovací v bytě	<input type="radio"/>	<input type="radio"/>
splachovací mimo byt vlastní	<input type="radio"/>	<input type="radio"/>
splachovací mimo byt společný	<input type="radio"/>	<input type="radio"/>
bez splachování	<input type="radio"/>	<input type="radio"/>

### 13. Osobní počítač a připojení k internetu

	A	B
počítač s internetem	<input type="radio"/>	<input type="radio"/>
počítač bez internetu	<input type="radio"/>	<input type="radio"/>
bez počítače	<input type="radio"/>	<input type="radio"/>

**OTOČTE, PROSÍM, A VYPLŇTE 2. STRANU FORMULÁŘE**



631F09DA

30 1338



631F09DA

**Potvrzení o přijetí elektronického podání formuláře  
Sčítací list osoby Sčítání lidu, domů a bytů 2011**

Potvrzujeme, že Vaše data, zasláná (den / čas)

**28.03.2011 / 21:54:40**

byla přijata ke zpracování pod kódem:

**4D561ECEB5**

Číslo formuláře:

**449CE6FA**

Pro potřeby evidence si můžete potvrzení o přijetí uložit do počítače.

**Děkujeme Vám za spolupráci při Sčítání lidu, domů a bytů 2011.**

**Český statistický úřad**

**Potvrzení o přijetí elektronického podání formuláře  
Bytový list Sčítání lidu, domů a bytů 2011**

Potvrzujeme, že Vaše data, zasláná (den / čas)

**28.03.2011 / 22:00:34**

byla přijata ke zpracování pod kódem:

**198F513E17**

Číslo formuláře:

**631F09DA**

Pro potřeby evidence si můžete potvrzení o přijetí uložit do počítače.

**Děkujeme Vám za spolupráci při Sčítání lidu, domů a bytů 2011.**

**Český statistický úřad**

- Integrovaný záchranný systém
- Povodně – plány, krizový management
- Dopravní obslužnost
- Školské instituce
- Péče o seniory
- Vakcíny pro očkování dětí
- Nabídka a poptávka na pracovním trhu
- Peníze z/do EU
- Rozpočtové určení daní
- Mandáty v EP
- Hlukové studie
- Faktické bydliště
- Živnostníci, podnikatelé a firmy



# Evidence přirozené měny

- ❑ Nejstarší matrika u nás pochází z 1. poloviny 16.století.
- ❑ Josef II. zavedl roku 1784 matriční patent, který vedením matrik pověřil světské úředníky.
- ❑ V současnosti se na matrikách měsíčně vypisují Hlášení o narození, o ukončení těhotenství, potratech a o úmrtí.
- ❑ Na matrikách v místě oddání se evidují sňatky, registrované partnerství.
- ❑ Rozvody eviduje Ministerstvo spravedlnosti.
- ❑ Kromě statistických ročenek lze některá data nalézt i na Ministerstvu zdravotnictví (nemocnost, sebevraždy, potraty) a v Demografické ročence OSN (mezinárodní statistika).
  
- ❑ Pro vedení evidencí jsou důležité přesné definice.

# Matrika

- ❏ Veřejně dostupné seznamy, nejčastěji jmen.
- ❏ Zákon č. 499/2004 Sb. o archivnictví a spisové službě (v úplném znění zákona č. 329/2012 Sb.).
- ❏ Vedou se na matričních úřadech na základě zákona č. 301/2000 Sb. a vyhláškou 207/2001 Sb.
  
- ❏ Živé matriky – na úřadech, evidují se 100 let
- ❏ Mrtvé matriky – uloženy v archivech.
  
- ❏ 1 městský (Archiv hlavního města Prahy), 5 státních oblastních (v Praze, Plzni, Třeboni, Zámrsku a Litoměřicích), 2 zemské (v Brně a Opavě)
  
- ❏ Specializované matriky – Židovské matriky jsou uloženy v Národním archivu v Praze, vojenské matriky pak ve Vojenském historickém archivu.

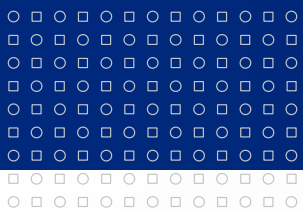





# Matriční úřady

- ❏ Obecní úřad, úřad městské části nebo městského obvodu v územně členěných statutárních městech anebo újezdni úřad ve vojenských újezdech, vždy ale jen pro svůj vymezený územní obvod.
- ❏ Pozor na úřad městské části Brno-střed!
- ❏ Vede jak matriku pro tuto městskou část, tak tzv. zvláštní matriku pro narození, uzavření manželství, vznik partnerství nebo úmrtí českých občanů, ke kterým došlo mimo území České republiky.
- ❏ V ČR 1 287 matričních úřadů.

# Knih

## Zemřelý

Roč. měsíc a den	Místo úmrtí, číslo domovní akcesní listovní	Průběh choroby
1899 6. 8.	Stava Stava a hřbitovní	Stava Stava a hřbitovní
1899 9. 11.	Stava Stava a hřbitovní	Stava Stava a hřbitovní
1899 11. 12.	Stava Stava a hřbitovní	Stava Stava a hřbitovní
1899 12. 23.	Stava Stava a hřbitovní	Stava Stava a hřbitovní
1899 24. 26.	Stava Stava a hřbitovní	Stava Stava a hřbitovní
1899 27. 30.	Stava Stava a hřbitovní	Stava Stava a hřbitovní
1900 3. 10.	Stava Stava a hřbitovní	Stava Stava a hřbitovní
1900 10. 12.	Stava Stava a hřbitovní	Stava Stava a hřbitovní
1900 16. 12.	Stava Stava a hřbitovní	Stava Stava a hřbitovní
1900 14. 17.	Stava Stava a hřbitovní	Stava Stava a hřbitovní

# zemřelých.

Roč. měsíc a den	Místo úmrtí, číslo domovní akcesní listovní	Průběh choroby	Věk	Místo pohřbení	Průběh choroby	Průběh choroby	Průběh choroby
1899 6. 8.	Stava Stava a hřbitovní	Stava Stava a hřbitovní	76	Stava	Stava Stava a hřbitovní	Stava Stava a hřbitovní	Stava Stava a hřbitovní
1899 9. 11.	Stava Stava a hřbitovní	Stava Stava a hřbitovní	82	Stava	Stava Stava a hřbitovní	Stava Stava a hřbitovní	Stava Stava a hřbitovní
1899 11. 12.	Stava Stava a hřbitovní	Stava Stava a hřbitovní	16	Stava	Stava Stava a hřbitovní	Stava Stava a hřbitovní	Stava Stava a hřbitovní
1899 12. 23.	Stava Stava a hřbitovní	Stava Stava a hřbitovní	16	Stava	Stava Stava a hřbitovní	Stava Stava a hřbitovní	Stava Stava a hřbitovní
1899 24. 26.	Stava Stava a hřbitovní	Stava Stava a hřbitovní	85	Stava	Stava Stava a hřbitovní	Stava Stava a hřbitovní	Stava Stava a hřbitovní
1899 27. 30.	Stava Stava a hřbitovní	Stava Stava a hřbitovní	68	Stava	Stava Stava a hřbitovní	Stava Stava a hřbitovní	Stava Stava a hřbitovní
1900 3. 10.	Stava Stava a hřbitovní	Stava Stava a hřbitovní	87	Stava	Stava Stava a hřbitovní	Stava Stava a hřbitovní	Stava Stava a hřbitovní
1900 10. 12.	Stava Stava a hřbitovní	Stava Stava a hřbitovní	88	Stava	Stava Stava a hřbitovní	Stava Stava a hřbitovní	Stava Stava a hřbitovní
1900 16. 12.	Stava Stava a hřbitovní	Stava Stava a hřbitovní	66	Stava	Stava Stava a hřbitovní	Stava Stava a hřbitovní	Stava Stava a hřbitovní
1900 14. 17.	Stava Stava a hřbitovní	Stava Stava a hřbitovní	14	Stava	Stava Stava a hřbitovní	Stava Stava a hřbitovní	Stava Stava a hřbitovní

in fidem publicam

**Matrika SQL - [Kniha narození]**

Matrika Narození Manželství Úmrtí Servis Okno Nápověda

Matrika Servis Ostatní

Základní údaje Matriční kniha Místo události Ostatní

Datum narození od 01.01.2000 do 31.12.2005 Pouze ročník 2005 Příjmení (a jméno) Rodné číslo

Zobr. i staré verze zápisu  
 Jen uzavřené zápisy  
 Jen neuzavřené zápisy

Vyhledat

Svazek	Řada	List	poř. č.	verze	Jméno	Příjmení	Rodné číslo	Datum nar.
1	1	15	15	1	Adéla	Adamcová	0552224564	22.02.2005
1	1	4	4	2	Jiří V2	Hovránek V2		01.02.2000
1	1	3	3	2	Jan v2	Hrdina v2	0411111234	11.11.2004
1	1	16	16	1	Josef	Klabačka	0504063211	06.04.2005



Detail listu List - dodat záznam Dopsat zápis Nový zápis Tisk Zavřít

spravce@IMUNIS

IDSvazek	Strana/list	Rok	Poř. číslo	Verze
<input type="text" value="1"/>	<input type="text" value="18"/>	<input type="text" value="2005"/>	<input type="text" value="18"/>	<input type="text" value="1"/>

Sňatek Ženich Nevěsta Svědci Záznamy a opravy před podpisem Podpis

## Ženich

Jméno	Příjmení	Rozený	Rodné číslo
<input type="text" value="Miroslav"/>	<input type="text" value="Novák"/>	<input type="text" value="Novák"/>	<input type="text" value="511212145"/>
Datum narození	Datum text	Státní příslušnost	
<input type="text" value="12.12.1951"/> 	<input type="text"/>	<input type="text"/> 	
Stav	<input type="text"/>		

Otec Otec - adresa Matka

## Otec ženicha

Jméno	Příjmení	Rozený	Rodné číslo
<input type="text"/>	<input type="text"/>	<input type="text"/>	<input type="text"/>
Datum narození	Datum text	Státní příslušnost	
<input type="text"/> 	<input type="text"/>	<input type="text"/>	

## Místo narození

Obec	Okres	Stát	Stát
<input type="text"/>	<input type="text"/>	<input type="text"/>	<input type="text"/>



OK

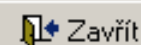

Zavřít



SLOVENSKÁ REPUBLIKA  
**RODNÝ LIST**

Č.:

V knihe narodení matričného úradu

zväzok                      ročník                      strana                      por.č.                      je zapísané

Deň, mesiac, rok narodenia a rodné číslo	<input type="text"/>
Miesto narodenia	<input type="text"/>
Meno a priezvisko	<input type="text"/>
Pohlavie	<input type="text"/>
Otec Meno a priezvisko, rodné priezvisko, deň, mesiac, rok a miesto narodenia, štátne občianstvo, rodné číslo	<input type="text"/>
Mama Meno a priezvisko, rodné priezvisko, deň, mesiac, rok a miesto narodenia, štátne občianstvo, rodné číslo	<input type="text"/>
Poznámky	<input type="text"/>

V

dňa



.....  
meno a priezvisko matrikára

.....  
podpis

ČESKÁ REPUBLIKA

ÚMRTNÍ LIST

v knize úmrtí matričního úřadu .....

okres .....

ve svazku ..... roč. .... list ..... poř. č. ....

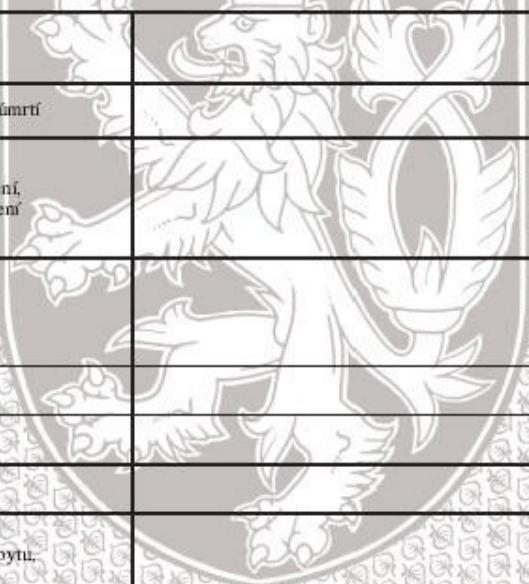
Místo úmrtí	
Den, měsíc a rok úmrtí	
Jméno(a) a příjmení, popř. rodné příjmení	
Den, měsíc, rok a místo narození, okres/stát	
Osobní stav	
Rodné číslo	
Pohlaví	
Místo trvalého pobytu, okres/stát	
Partner/ka, jméno(a) a příjmení, popř. rodné příjmení, rodné číslo	
Poznámka	

V .....

dne ..... jméno, příjmení a podpis matrikáře .....

Měsíc \_\_\_\_\_ 200 \_\_\_\_

Statistické zjišťování je součástí Programu statistických zjišťování na rok 2004. Podle zákona č. 89/1995 Sb.,  
 o státní statistické službě, ve znění pozdějších předpisů, je zpravodajská jednotka povinna poskytnout všechny požadované údaje.  
 Ochrana individuálních dat je zaručena zákonem. Děkujeme za spolupráci.

Okres \_\_\_\_\_ Pořadové číslo 

--	--	--	--

 01  
 (vyplňuje ČSÚ)  
 Obecní úřad \_\_\_\_\_  
 Místo úmrtí (obec) \_\_\_\_\_  
 Řadové číslo matriční \_\_\_\_\_  
 Jméno a příjmení zemřelého \_\_\_\_\_

Datum úmrtí den, měsíc, rok 

--	--	--	--	--	--	--	--	--	--

 2 0 0 02  
 Datum narození den, měsíc, rok \_\_\_\_\_ 03  
 Rodné číslo \*) 

--	--	--	--	--	--	--	--	--	--

 04

Pohlaví 1-mužské 2-ženské \_\_\_\_\_ 05  
 Stav 1-svobodný(á) 2-ženatý, vdaná 3-rozvedený(á) 4-ovdovělý(á) \_\_\_\_\_ 06  
 Nejvyšší vzdělání 1-základní 2-střední bez maturity (vě. vyučení) 3-střední s maturitou 4-vysokoškolské \_\_\_\_\_ 07

Uvedte slovy: \_\_\_\_\_  
 Státní občanství \_\_\_\_\_ (kóduje ČSÚ) 08  
 Trvalé bydliště okres \_\_\_\_\_ C Z \_\_\_\_\_ 09  
 obec \_\_\_\_\_ 10  
 ulice, č.p. \_\_\_\_\_  
 Rodné číslo pozůstalého manžela \*) 

--	--	--	--	--	--	--	--	--	--

 11

Příčina smrti podle pitvy (respektive podle nálezu lékaře)  
 z Listu o prohlídce mrtvého \_\_\_\_\_  
 I. a) nemoc (stav), která přímo vedla k smrti \_\_\_\_\_  
 Diagnóza (čtyřmístný kód MKN-10) \_\_\_\_\_

b) předchozí příčiny \_\_\_\_\_ (kóduje ČSÚ)  
 c) prvotní příčina \_\_\_\_\_ 12

II. Jiné závažné chorobné stavy a změny \_\_\_\_\_  
 Šlo o pracovní úraz, náhodný úraz, vraždu, sebevraždu? (zaškrtněte a uveďte mechanismus smrti) \_\_\_\_\_ (kóduje ČSÚ) 13

Byla vykonána pitva? 1-ano 2-ne \_\_\_\_\_ 14

U dětí zemřelých do 1 roku uveďte:  
 Při úmrtí do 24 hodin délku života v hodinách, u starších kojenců kód 99 

--	--	--	--

 15  
 Kde nastalo úmrtí 1-v ústavu 2-doma 3-jinde \_\_\_\_\_ 16  
 Porodní hmotnost (v gramech) 

--	--	--	--	--

 17

V \_\_\_\_\_ dne \_\_\_\_\_ 200 \_\_\_\_ podpis matrikáře(ky) \_\_\_\_\_

Vyplňte čísly všechny rubriky s výjimkou těch, které vyplňuje ČSÚ. Vytečkované řádky vyplňte čitelně slovy. Další pokyny pro vyplnění jsou uvedeny na zadní straně hlášení  
 \*) Není-li možné zjistit, zejména u cizinců, je nutné vykonstruovat prvních šest míst z data narození. U devítimístných rodných čísel doplňte na desáté místo '0'.

**Pokyny k vyplnění Hlášení o úmrtí (Obyv 3-12)**

Prvotním dokladem je List o prohlídce mrtvého, doplněný o výsledek pitvy.

Soubor hlášení Obyv 3-12 za kalendářní měsíc zašle obecní úřad pověřený vedením matrik nejpozději pátý kalendářní den po skončení měsíce Českému statistickému úřadu v Praze.

Nenastal-li v průběhu kalendářního měsíce žádný případ, který je předmětem statistického zjišťování na úseku demografie (tj. uzavření manželství, narození, úmrtí), zašle obecní úřad nejpozději pátý kalendářní den po ukončení měsíce Českému statistickému úřadu tiskopis Negativní hlášení pro statistiku přirozeného pohybu obyvatelstva.

Příčina smrti se opíše přesně z Listu o prohlídce mrtvého a to, pokud byla provedena pitva, podle závěrečné diagnózy. Na hlášení je nutné opsat všechny diagnózy, uvedené v bodech I.a),b),c) a v bodě II. u tzv. vnějších příčin smrti musí být uveden mechanismus smrti. U zemřelých dětí mladších 1 roku musí být vždy vyplněny dodatkové položky.

Zásilka hlášení Obyv 3-12 musí být seřazena vzestupně podle řadových čísel matričních. V přiložené soupisce o obsahu zásilky je nutno uvést první a poslední řadové číslo matriční u souboru hlášení. První řadové číslo musí navazovat na poslední řadové číslo z předchozího měsíce. Pokud nebylo ve výjimečných případech možno odeslat některá hlášení např. proto, že k termínu odeslání nebyly známy důležité údaje, zašle matrika tato hlášení se souborem hlášení za následující měsíc a zařadí je jako dodatky na počátek souboru. Současně v soupisce uvede řadová čísla matriční dodatků z minulého měsíce a řadová čísla chybějící v zásilce hlášení z běžného měsíce. Případné dodatky za měsíc prosinec je třeba zaslat samostatně nejpozději do 10. ledna, aby mohly být zařazeny do zpracování za běžný rok.

## HLÁŠENÍ O NAROZENÍ

Obyv 2 -12

Registrováno  
ČSÚ ČV 26/04  
ze dne 12.5.2003  
IKF 492002

Statistické zjišťování je součástí Programu statistických zjišťování na rok 2004. Podle zákona č. 89/1995 Sb.,  
o státní statistické službě, ve znění pozdějších předpisů, je zpravodajská jednotka povinna poskytnout všechny požadované údaje.  
Ochrana individuálních dat je zaručena zákonem. Děkujeme za spolupráci.

Měsíc \_\_\_\_\_ 200 \_\_\_\_\_

**Vyplní matrika:**  
Obecní úřad \_\_\_\_\_  
Rad.č.matriční \_\_\_\_\_  
Jméno dítěte \_\_\_\_\_  
Příjmení dítěte \_\_\_\_\_

**Vyplní zdravotnické zařízení:**  
Okres \_\_\_\_\_  
Místo narození (obec) \_\_\_\_\_  
Spisová značka \_\_\_\_\_  
Porodní kniha \_\_\_\_\_

**Datum narození** hodina, minuta \_\_\_\_\_, \_\_\_\_\_ den, měsíc, rok \_\_\_\_\_ 2 0 0 \_\_\_\_\_  
**Rodné číslo dítěte** (vyplňuje matrika) \_\_\_\_\_  
**Pohlaví dítěte** 1-mužské 2-ženské \_\_\_\_\_  
**Vitalita** 1-živé 2-mrtvé \_\_\_\_\_  
**Porod** Pořadí \*) \_\_\_\_\_  
1-1 dítě 2-dvojče 3-trojče 4-čtyřče \_\_\_\_\_  
**Porodní hmotnost** (v gramech) \_\_\_\_\_  
**Porodní délka** (v cm) \_\_\_\_\_  
**Týden těhotenství** \_\_\_\_\_

**Státní občanství rodičů** (uveďte slovy): otec \_\_\_\_\_ (kóduje ČSÚ) \_\_\_\_\_  
matka \_\_\_\_\_ (kóduje ČSÚ) \_\_\_\_\_

**Kolikáté dítě se matce narodilo** (živé i mrtvé) celkem \_\_\_\_\_  
v nynějším manželství \_\_\_\_\_

**Datum narození předchozího dítěte** \_\_\_\_\_ den, měsíc, rok \_\_\_\_\_

**Stav matky** 1-svobodná 2-vdaná 3-rozvedená 4-vdova \_\_\_\_\_

**Datum sňatku rodičů** \_\_\_\_\_ den, měsíc, rok \_\_\_\_\_

**Nejvyšší vzdělání otce** 1-základní 2-střední bez maturity (vč.vyučení) 3-střední s maturitou 4-vysokoškolské \_\_\_\_\_

**Nejvyšší vzdělání matky** \_\_\_\_\_

**Rodné číslo otce** \_\_\_\_\_

**Rodné číslo matky** \_\_\_\_\_

**Okres trvalého pobytu** (kóduje ČSÚ) C Z \_\_\_\_\_

**Obec trvalého pobytu** \_\_\_\_\_

**Trvalé bydliště** otec \_\_\_\_\_ matky \_\_\_\_\_  
(uveďte jen v případě, pokud se liší od bydliště matky)

**okres** \_\_\_\_\_

**obec** \_\_\_\_\_

**část obce** \_\_\_\_\_

**ulice, č.p.** \_\_\_\_\_

Poznámka: \*) u vícečetných porodů uveďte pořadí dítěte v tomto porodu

**Údaje o rodičích dítěte**

	otec	matka
<b>Jméno</b>	_____	_____
<b>Příjmení</b>	_____	_____
<b>Rodné příjmení</b>	_____	_____
<b>Datum narození</b>	_____	_____
<b>Místo narození: okres</b>	_____	_____
<b>obec</b>	_____	_____

V \_\_\_\_\_ dne \_\_\_\_\_ 200 \_\_\_\_\_  
podpis osoby hlášením povinné  
razítko zdravotnického zařízení

### Dohoda rodičů o jménu a příjmení dítěte

**Příjmení** (podle oddacího listu rodičů) \_\_\_\_\_

**Jméno** (podle dohody rodičů) \_\_\_\_\_

\_\_\_\_\_ podpis otce \_\_\_\_\_ podpis matky

### Záznamy matriky

**Rodný list vyhotoven dne** \_\_\_\_\_

**Převzal (datum, podpis)** \_\_\_\_\_

**Zaslán poštou dne** \_\_\_\_\_

V \_\_\_\_\_ dne \_\_\_\_\_ 200 \_\_\_\_\_  
podpis matrikáře(ky)

Zdravotnické zařízení, kde došlo k porodu nebo kde byly matka a dítě po porodu ošetřeny, vyhotoví hlášení dvojmo. Vyplní pravou část záhlaví, všechny údaje na přední straně formuláře s výjimkou rodného čísla dítěte a všechny údaje na zadní straně až po řádek "Záznamy matriky".

Údaje na zadní straně formuláře vyplní zdravotnické zařízení podle dokladů matky.

Předepsané rubriky na hlášení se vyplňují vepsáním číselného kódu, ostatní rubriky se vyplní slovy. Obě vyhotovení zašle zdravotnické zařízení první pracovní den po porodu obecnímu úřadu, pověřenému vedením matrik.

Obecní úřad pověřený vedením matrik vyplní levou část záhlaví a rodné číslo dítěte. Ostatní údaje prověří a případně doplní. Jedno vyhotovení hlášení zašle nejpozději pátý kalendářní den po skončení měsíce Českému statistickému úřadu v Praze.

Ne nastal-li v průběhu kalendářního měsíce žádný případ, který je předmětem statistického zjišťování na úseku demografie (tj. uzavření manželství, narození, úmrtí), zašle obecní úřad nejpozději pátý kalendářní den po ukončení měsíce Českému statistickému úřadu tiskopis Negativní hlášení pro statistiku přirozeného pohybu obyvatelstva.

V případech, kdy při porodu nebyla poskytnuta péče zdravotnickým zařízením, vyhotovuje celé hlášení o narození příslušný obecní úřad. Potřebné formuláře si vyžádá v nejbližší porodnici. Hlášení vyhotovuje dvojmo, jedno vyhotovení zašle Českému statistickému úřadu.

Zásilka hlášení Obyv 2-12 musí být seřazena vzestupně podle řadových čísel matričních. V příložené soupisce o obsahu zásilky je nutno uvést první a poslední řadové číslo matriční u souboru hlášení. První řadové číslo musí navazovat na poslední řadové číslo z předchozího měsíce. Pokud nebylo ve výjimečných případech možno odeslat některá hlášení např. proto, že k termínu odeslání nebyly známy důležité údaje, zašle matrika tato hlášení se souborem hlášení za následující měsíc a zařadí je jako dodatky na počátek souboru. Současně v soupisce uvede řadová čísla matriční dodatků z minulého měsíce a řadová čísla chybějící v zásilce hlášení z běžného měsíce. Případné dodatky za měsíc prosinec je třeba zaslat samostatně nejpozději do 10. ledna, aby mohly být zařazeny do zpracování za běžný rok.



Měsíc \_\_\_\_\_ 200 \_\_\_\_

Registrováno  
ČSÚ ČV 11/05  
ze dne 26.4.2004  
IKF 494001

Statistické zjišťování je součástí Programu statistických zjišťování na rok 2005. Podle zákona č. 89/1995 Sb., o státní statistické službě, ve znění pozdějších předpisů, je zpravodajská jednotka povinna poskytnout všechny požadované údaje. Ochrana důvěrnosti údajů je zaručena zákonem. Děkujeme za spolupráci.

**Spisová značka** \_\_\_\_\_

**Pořadové číslo hlášení** \_\_\_\_\_

**Číslo soudu** \_\_\_\_\_

**Datum odesláni** \_\_\_\_\_ den, měsíc, rok

**Druh návrhu-neplatnost manželství**

1-návrh podal muž	2-návrh podala žena	3-dvoji manželství	
4-přibuzenství	5-nedostatek věku	6-duševní porucha	

**Počet jednání** \_\_\_\_\_

**Výsledek řízení**

manželství rozvedeno:	1-proti návrhu muže	manželství nerozvedeno:	5-návrh zamítnut
	2-proti návrhu ženy		6-návrh vzat zpět
	3-souhlas obou		7-řízení zaniklo po přerušení
	4-manžel(ka) v cizině		8-vyslovena neplatnost manželství
			9-jinak

**Důvod zamítnutí**

1-lehkomyšlný poměr k manželství	2-zájem nezletilých	3-krátké nezávažné narušení	
4-odstranění narušujících příčin	5-jiné důvody		

**Odvolání podal**

1-navrhovatel	2-odpůrce	3-oba	
---------------	-----------	-------	--

**Výsledek odvolání**

1-potvrzeno	2-změněno	3-vzato zpět	4-jiný výsledek
-------------	-----------	--------------	-----------------

**Datum uzavření manželství** \_\_\_\_\_ den, měsíc, rok

**Počet nezletilých dětí z manželství (žijících)** \_\_\_\_\_

**Poslední společné trvalé bydliště manželů**

okres	_____		
obec	_____		
ulice, čp.	_____		

*Následující údaje vyplňte pouze v případech, kdy řízení skončilo rozvodem manželství!*

**Datum narození**

muže	_____ den, měsíc, rok		
ženy	_____		

**Státní občanství**

muže	_____ (kóduje ČSÚ)		
ženy	_____		

**Nejvyšší vzdělání <sup>1)</sup>**

muže	1-základní 2-střední bez maturity (včetně vyučení) 3-střední s maturitou 4-VŠ		
ženy			

**Pořadí rozvodu**

muže			
ženy			

**Příčina rozvratu manželství na straně (nepřipustný souběh příčin u muže i ženy je kód 0)**

muže		
ženy		

1-neuvážený sňatek 5-zlé nakládání, odsouzení pro trestný čin 9-ostatní příčiny  
2-alkoholismus 6-rozdíl povah, názorů a zájmů 0-soud nezjistil zavinění  
3-nevěra 7-zdravotní důvody  
4-nezájem o rodinu 8-sexuální neshody

(včetně opuštění soužití)

V \_\_\_\_\_ dne \_\_\_\_\_ 200 \_\_\_\_ podpis \_\_\_\_\_

Další pokyny pro vyplnění jsou uvedeny na zadní straně hlášení.

<sup>1)</sup> Poskytnutí údaje je dobrovolné.

### Pokyny k vyplnění Hlášení o rozvodu (Obyv 4-12)

Zpravodajskou jednotkou je okresní (městský, obvodní) soud, u něhož bylo řízení o rozvodu nebo o neplatnosti manželství ukončeno nebo u kterého byl podán návrh na rozvod či prohlášení manželství za neplatné.

Předepsané rubriky s výjimkou těch, které vyplňuje ČSÚ, se vyplní číselnými kódy podle číselníků, uvedených na tiskopisu. Pokud manželé neměli za celou dobu trvání manželství společné trvalé bydliště, uveďte se v této rubrice trvalé bydliště navrhovatele. Úplnou adresu, včetně ulice a č. p. je nutné uvádět pouze v hl. m. Praze. Příčina rozvratu manželství se uvede podle zjištění soudu s použitím předtištěného číselníku. Uvádí se základní (prvotní) okolnost, z níž ostatní zjištěné příčiny rozvratu vyplývaly.

Okresní (městský, obvodní) soud zasílá hlášení v jednom vyhotovení dvakrát měsíčně (nejpozději patnáctý a poslední kalendářní den v měsíci zjišťování) příslušnému krajskému soudu.

Měsíc \_\_\_\_\_ 200 \_\_\_\_\_

Registrováno  
 ČSÚ ČV 25/04  
 ze dne 12.5.20  
 IKF 491001

Statistické zjišťování je součástí Programu statistických zjišťování na rok 2004. Podle zákona č. 89/1995 Sb.,  
 o státní statistické službě, ve znění pozdějších předpisů, je zpravodajská jednotka povinna poskytnout všechny požadované údaje.  
 Ochrana individuálních dat je zaručena zákonem. Děkujeme za spolupráci.

Okres \_\_\_\_\_ (vyplňuje ČSÚ)  
 Obecní úřad \_\_\_\_\_ Pořadové číslo 

--	--	--	--

  
 Řadové číslo matriční \_\_\_\_\_

Datum uzavření manželství 

		2	0	0					
--	--	---	---	---	--	--	--	--	--

 02  
 den měsíc rok

**ŽENICH**

**NEVĚSTA**

Jméno \_\_\_\_\_  
 Příjmení \_\_\_\_\_  
 Rodné číslo \*) 

--	--	--	--	--	--	--	--	--	--	--	--

 03  
 Stav 1-svobodný(á) 3-rozvedený(á) 4-ovdovělý(á)  05  
 Nejvyšší vzdělání  07  
 1-základní 2-střední bez maturity (vč. vyučení) 3-střední s maturitou 4-vysokoškolské

Státní občanství (uveďte slovy) \_\_\_\_\_  
 (kóduje ČSÚ) 

--	--	--	--

 09

Trvalé bydliště okres \_\_\_\_\_  
 obec \_\_\_\_\_  
 ulice, č.p. \_\_\_\_\_  
 okres (kóduje ČSÚ) 

C	Z				
---	---	--	--	--	--

 11  
 obec (kóduje ČSÚ) 

--	--	--	--	--	--

 13

Pořadí manželství  15

U rozvedených a ovdovělých 

--	--	--	--	--	--	--	--	--	--	--	--

 17  
 uveďte datum rozvodu nebo den měsíc rok  
 ovdovění den měsíc rok

V \_\_\_\_\_ dne \_\_\_\_\_ 200 \_\_\_\_\_  
 podpis matrikáře(ky)

Vyplňte čísla všechny rubriky s výjimkou těch, které vyplňuje ČSÚ. Vytečkované řádky vyplňte čitelné slovy. Další pokyny vyplnění jsou uvedeny na zadní straně hlášení.

\*) Není-li možné zjistit, zejména u cizinců, je nutné vykonstruovat prvních šest míst z data narození.  
 U devítimístných rodných čísel doplňte na desáté místo '0'.

**Pokyny k vyplnění Hlášení o uzavření manželství (Obyv 1-12)**

Prvotními doklady jsou dotazník k uzavření manželství, vyplněný snoubenci a zápis o uzavření manželství, pořízený obecním úřadem.

Soubor hlášení za kalendářní měsíc zašle obecní úřad pověřený vedením matrik nejpozději pátý kalendářní den po skončení měsíce Českému statistickému úřadu v Praze.

Nenastal-li v průběhu kalendářního měsíce žádný případ, který je předmětem statistického zjišťování na úseku demografie (tj. uzavření manželství, narození, úmrtí), zašle obecní úřad nejpozději pátý kalendářní den po ukončení měsíce Českému statistickému úřadu tiskopis Negativní hlášení pro statistiku přirozeného pohybu obyvatelstva.

Zásilka hlášení Obyv 1-12 musí být seřazena vzestupně podle řadových čísel matričních. V příložené soupisce o obsahu zásilky je nutno uvést první a poslední řadové číslo matriční u souboru hlášení. První řadové číslo musí navazovat na poslední řadové číslo z předchozího měsíce. Pokud nebylo ve výjimečných případech možno odeslat některá hlášení např. proto, že k termínu odeslání nebyly známy důležité údaje, zašle matrika tato hlášení se souborem hlášení za následující měsíc a zařadí je jako dodatky na počátek souboru. Současně v soupisce uvede řadová čísla matriční dodatků z minulého měsíce a řadová čísla chybějící v zásilce hlášení z běžného měsíce. Případné dodatky za měsíc prosinec je třeba zaslat samostatně nejpozději do 10. ledna, aby mohly být zařazeny do zpracování za běžný rok.

Měsíc ..... 200 ..

Registrováno  
ČSÚ ČV 5/02  
ze dne 25.6.2001  
IFK 495002

(vyplňuje ČSÚ)

<b>Datum narození</b>	den, měsíc, rok	<input type="text"/>	<input type="text"/>	<input type="text"/>	<input type="text"/>	<input type="text"/>	<input type="text"/>	<input type="text"/>	<input type="text"/>	01
<b>Rodné číslo</b>		<input type="text"/>	<input type="text"/>	<input type="text"/>	<input type="text"/>	<input type="text"/>	<input type="text"/>	<input type="text"/>	<input type="text"/>	02
<b>Datum přihlášení k pobytu</b>	den, měsíc, rok	<input type="text"/>	<input type="text"/>	<input type="text"/>	<input type="text"/>	<input type="text"/>	<input type="text"/>	<input type="text"/>	<input type="text"/>	03
<b>Pohlaví</b>	1-mužské 2-ženské									04
<b>Stav</b>	1-svobodný(á) 2-ženatý, vdaná 3-rozvedený(á) 4-ovdovělý(á)									05
<b>Státní obč.</b> (uveďte slovy)	<input type="text"/>	(kóduje ČSÚ)	<input type="text"/>	<input type="text"/>	<input type="text"/>	<input type="text"/>	<input type="text"/>	<input type="text"/>	<input type="text"/>	06
<b>Nejvyšší vzdělání</b>	1-základní 2-střední bez maturity									07
(od 15 let věku)	3-střední s maturitou 4-vysokoškolské									08
<b>Důvod stěhování</b> (uveďte jeden hlavní důvod)										09
	1-změna pracoviště 2-přiblížení k pracovišti 3-učení, studium									
	4-zdravotní důvody 5-sňatek 6-rozvod 7-bytové důvody									
	8-následování rodinného příslušníka 9-jiný důvod									
<b>Předchozí trvalé bydliště</b>	okres	<input type="text"/>								
	obec	<input type="text"/>								
	ulice, č.p.	<input type="text"/>								
<b>Stát</b> (u přistěhovaných z ciziny)		<input type="text"/>								
	(kóduje ČSÚ)	<input type="text"/>	<input type="text"/>	<input type="text"/>	<input type="text"/>	<input type="text"/>	<input type="text"/>	<input type="text"/>	<input type="text"/>	10-11
		<input type="text"/>	<input type="text"/>	<input type="text"/>	<input type="text"/>	<input type="text"/>	<input type="text"/>	<input type="text"/>	<input type="text"/>	12
<b>Nové trvalé bydliště</b>	okres	<input type="text"/>								
	obec	<input type="text"/>								
	ulice, č.p.	<input type="text"/>								
<b>Stát</b> (u vystěhovaných z ciziny)		<input type="text"/>								
	(kóduje ČSÚ)	<input type="text"/>	<input type="text"/>	<input type="text"/>	<input type="text"/>	<input type="text"/>	<input type="text"/>	<input type="text"/>	<input type="text"/>	13-14
		<input type="text"/>	<input type="text"/>	<input type="text"/>	<input type="text"/>	<input type="text"/>	<input type="text"/>	<input type="text"/>	<input type="text"/>	15

Vyplňte čísla všechny rubriky s výjimkou těch, které vyplňuje ČSÚ.

Vytečkované řádky vyplňte čitelně slovy.

Další pokyny pro vyplnění jsou uvedeny na zadní straně hlášení.

rub

### Pokyny pro vyplnění Hlášení o stěhování (Obyv 5-12)

K tomuto statistickému zjišťování, které je součástí Programu statistických zjišťování na rok 2002, je zpravodajská jednotka povinná ze zákona č. 89/1995 Sb., o státní statistické službě, v platném znění, poskytnout všechny požadované údaje. Ochrana individuálních dat je zaručena zákonem.

**Zpravodajskými jednotkami, odpovídající za hlášení o stěhování (Obyv 5-12) jsou:**

- ohlašovny pobytu pro případy stěhování občanů ČR z obce do obce na území ČR nebo stěhování občanů ČR z a do ciziny
- okresní úřadovny cizinecké a pohraniční policie ČR pro případy vnitřního i zahraničního stěhování cizinců a osob bez státního občanství

**Za občany ČR** vyhotovuje hlášení Obyv 5-12 ohlašovna pobytu v obci, do níž se občan přistěhoval z jiné obce v ČR nebo z ciziny, a ve které se hlásí k trvalému pobytu podle zákona č. 133/2000 Sb., o evidenci obyvatel a rodných číslech. Za občany, kteří se dlouhodobě stěhují mimo ČR, vyhotovuje hlášení ohlašovna pobytu v obci, kde měl občan ČR trvalé bydliště při odevzdání občanského průkazu do úschovy podle stejného zákona před vystěhováním do ciziny.

**Za cizince** - s povolením k trvalému pobytu na území ČR,  
- s vízem nad 90 dní, jehož doba pobytu v ČR je delší než jeden rok,  
- s azylem na území ČR,

který se stěhuje v rámci ČR do jiné obce, vyhotovuje hlášení Obyv 5-12 okresní úřadovna cizinecké policie příslušná okresu přistěhování.

Ostatní případy stěhování cizinců (povolení k trvalému pobytu na území ČR při příjezdu; první překročení doby pobytu 1 roku u cizinců s vízem nad 90 dní; udělení azylu; faktické vystěhování z ČR; ukončení platnosti víza bez jeho následného prodloužení nebo získání nového – „úřední vystěhování“) a také informace o získání občanství ČR jsou ČSÚ zasílány prostřednictvím automaticky generované exportní dodávky měsíčně každou okresní úřadovnou cizinecké policie prostřednictvím příslušné Krajské správy cizinecké policie a Krajské reprezentace ČSÚ.

Podrobnosti obou typů vykazování stěhování cizinců řeší příslušné interní pokyny orgánů služby cizinecké a pohraniční policie.

**Hlášení musí být vyhotoveno za všechny osoby, tedy i za děti mladší 15 let a osoby zbavené způsobilosti k právním úkonům nebo jinak nezpůsobilé.**

Zpravodajská jednotka může požádat občany, aby hlášení za sebe a své rodinné příslušníky vyplnili sami, nemůže to však od občanů vyžadovat.

Soubor hlášení Obyv 5-12 za kalendářní měsíc zašle zpravodajská jednotka první pracovní den následujícího měsíce na adresu:

ČSÚ - Odbor gesčního zpracování Praha, oddělení zpracování demografie  
Sokolovská 142  
186 04 Praha 8 - Karlín

Nenastal-li v kalendářním měsíci žádný případ stěhování, zašle zpravodajská jednotka tiskopis Negativní hlášení pro statistiku mechanického pohybu obyvatelstva čtvrtletně, vždy za příslušné měsíce daného čtvrtletí a to:

- v dubnu za leden, únor, březen
- v červenci za duben, květen, červen
- v říjnu za červenec, srpen, září
- v lednu následujícího roku za říjen, listopad, prosinec.

# Běžná evidence migrací

- V České republice je evidence vnitřní migrace založena na povinném přihlašování k trvalému pobytu.
- § 10–12 zákona č. 133/2000 Sb., o evidenci obyvatel.

To s sebou přináší problémy:

- Ne každý žije tam, kde je přihlášen.
- Kromě Prahy (respektive městských obvodů v Praze) se neeviduje stěhování uvnitř obcí.



# Zvláštní výběrová šetření

- Zvláštní (výběrová) šetření (mikrocensus) se provádí u skutečností, které se nevyplatí zkoumat u celé populace.
- Proto se provádí šetření pouze u vybraného vzorku obyvatelstva, jehož výběr musí být reprezentativní (poměr jednotlivých složek obyvatel musí odpovídat skutečným poměrům).

ČESKÝ STATISTICKÝ ÚŘAD  
 Registrováno Č. Vlk 214/97 z 3. 12. 1996

## MIKROCENZUS 1996

 Přílohy : Mc 96 - 1a .....  
 Mc 96 - 1b .....

## 1. Identifikační údaje

101	Číslo kraje, okresu					106	Typ a velikost obce		
102	Číslo domácnosti (pagina)					107	Důvod nevyšetření domácnosti		
103	Číslo sčítacího obvodu					108	Dotazník o cestování		
104	Číslo strata					109	Počet osob v bytě		
105	Číslo obce					199	Kontrolní součet (ř. 101 až 109)		

## 2. Údaje o společném hospodaření domácnosti a jejich příjmech

201	Hospodaří osoby bydlící v bytě společně ? Pokud společně nehospodaří všechny trvale bydlící osoby, uveďte čísla osob, které hospodaří samostatně, např. 1 + 2; 3 + 4 + 5						
202	Uveďte počet hospodařících domácností : 1, 2 nebo 3						
<b>Čistý měsíční peněžní příjem domácnosti v roce 1996 (bez daně z příjmů a povinného pojištění, vč. vkladů, splátek půjček, alimentů apod.)</b>							
203	Do kterého z níže uvedených příjmových intervalů byste zařadili měsíční příjem vaší domácnosti:			Hospodařící domácnost			
	1 - 2 000 Kč a méně	4 - 8 001 až 12 000	7 - 30 001 až 50 000	č. 1	č. 2	č. 3	
	2 - 2 001 až 4 000	5 - 12 001 až 20 000	8 - 50 001 až 100 000				
	3 - 4 001 až 8 000	6 - 20 001 až 30 000	9 - 100 001 a více				
299	Kontrolní součet (ř. 202 a 203)						

## 3. Údaje o společném bydlení cenových domácností

<b>a/ Soužití více CD v bytě</b>			CD číslo		
			1	2	3
301	Vyhovuje společné bydlení ? ( <i>tzv. soužití je chtěné</i> )	1 - ano 2 - ne			
302	V případě odpovědi "ne" uveďte hlavní důvod, proč domácnost nemůže získat vlastní byt				
	1 - v místě bydliště (nebo jinde, kde by chtěli bydlet) není požadovaný byt k dispozici - ani ke koupi, ani k nájmu				
	2 - finanční nedostupnost pořízení - byty jsou, chybí prostředky na jeho získání				
	3 - velké finanční náklady na jeho užívání - neměli by dost peněz na nájemné nebo splácení půjček				
4 - jiné důvody (vypíšte) .....					
<b>b/ Bytové podmínky pro mladá manželství</b>					
303	Pokud žije v bytě s rodiči (rodičem) mladá dospělá osoba, která chce uzavřít sňatek (založit faktické manželství), má možnost získat vlastní byt ?	1 - ano 2 - ne			
304	V případě odpovědi "ne" uveďte hlavní důvod				
	1 - v místě bydliště (nebo jinde, kde by chtěli bydlet) není požadovaný byt k dispozici - ani ke koupi, ani k nájmu				
	2 - finanční nedostupnost pořízení - byty jsou, chybí prostředky na jeho získání				
	3 - velké finanční náklady na jeho užívání - neměli by dost peněz na nájemné nebo splácení půjček				
4 - jiné důvody (vypíšte) .....					
399	Kontrolní součet (ř. 301 až 304)				

## Záznam o průběhu šetření

	Den	Hodina	Mc	Cest.
1. návštěva				
2. návštěva				
3. návštěva				
Kontrolní návštěva				

## Kódy pro vyznačení výsledku návštěv:

## Mikrocenzus

- 1 - vyšetřená domácnost
- 2 - byt není obydlen
- 3 - cizí státní příslušník
- 4 - domácnost nezastizena
- 5 - odmítnuti - rodinné důvody apod.
- 6 - odmítnuti šetření jako takového
- 7 - nedokončený dotaz

## Cestování

Vyznačí se jen u vyšetřených domácností, vybraných pro šetření o cestování

- 1 - ano, všichni členové
- 2 - ano, jen někteří členové
- 3 - odmítnuti šetření o cestování

Podpis tazatele - datum

Podpis vyznačovatele - datum

4) Jaký počet dětí v rodině považujete za ideální?

- a) Žádné
- b) 1
- c) 2
- d) 3
- e) 4
- f) jiná volba, napište: \_\_\_\_\_

5) Kolik dětí osobně plánujete?

- a) Žádné
- b) 1
- c) 2
- d) 3
- e) 4
- f) jiná volba, napište: \_\_\_\_\_

6) Jaký věk u sebe považujete za ideální k uzavření sňatku?

- a) 18-20
- b) 21
- c) 22
- d) 23
- e) 24
- f) 25
- g) 26
- h) 27
- i) 28
- j) 29
- k) 30
- l) více jak 30, napište: \_\_\_\_\_

7) Jaký věk u sebe považujete za nejvhodnější pro narození prvního dítěte?

- a) 18-20
- b) 21
- c) 22
- d) 23
- e) 24
- f) 25
- g) 26
- h) 27
- i) 28
- j) 29
- k) 30
- l) více jak 30, napište: \_\_\_\_\_

8) Jaký věk u sebe považujete za nejvhodnější pro narození posledního dítěte?

- a) 18-20
- b) 21
- c) 22
- d) 23
- e) 24
- f) 25
- g) 26
- h) 27
- i) 28
- j) 29
- k) 30
- l) více jak 30, napište: \_\_\_\_\_

9) Považujete manželství za nenahraditelnou instituci především z hlediska významu výchovu dětí?

- a) určitě ano
- b) spíše ano
- c) spíše ne
- d) určitě ne

## Názory na manželství a rodinu mladých svobodných lidí v roce 2004

Pohlaví: \_\_\_\_\_ Věk: \_\_\_\_\_

1) Jakou formu partnerského soužití byste chtěli zvolit?

- a) soužití na zkoušku a potom sňatek
- b) přímo sňatek, bez předchozího soužití na zkoušku
- c) nesezdané soužití
- d) bez stálého partnera

2) Ke každé následující nabídce přiřaďte důležitost 1-5 ( 1-nejméně důležité, 5-nejvíce důležité ), kterou pro vás v životě představují? Pozn.: hodnotu 5 můžete použít maximálně dvakrát, každou jinou hodnotu pak můžete zvolit maximálně třikrát. Některá z hodnot 1-5 nemusí být použita vůbec.

- a) mít co nejvyšší kvalifikaci a vzdělání \_\_\_\_\_
- b) mít čas na vlastní zájmy a koníčky \_\_\_\_\_
- c) mít zajímavou a užitečnou práci \_\_\_\_\_
- d) žít pro svou rodinu a děti \_\_\_\_\_
- e) mít úspěch a uznání \_\_\_\_\_
- f) mít čas na přátele \_\_\_\_\_
- g) mít hodně peněz a dobře si žít \_\_\_\_\_
- h) žít klidně bez rizik a napětí \_\_\_\_\_
- i) starat se o domácnost \_\_\_\_\_
- j) pracovat na zahradě, upravovat (stavět) byt, dům \_\_\_\_\_

3) Ženy odpovídají na otázku: Chtěla byste pracovat i při péči o dítě?

muži odpovídají na otázku: Chtěl byste, aby matka vašich dětí pracovala i při péči o dítě?

Pozn.: odpovězte na a), b) i c); odpovídejte pouze tehdy, jestliže dítě plánujete

- a) do 3 let
  - I. určitě ano
  - II. spíše ano
  - III. spíše ne
  - IV. určitě ne
- b) 3-6 let
  - I. určitě ano
  - II. spíše ano
  - III. spíše ne
  - IV. určitě ne
- c) nad 6 let
  - I. určitě ano
  - II. spíše ano
  - III. spíše ne
  - IV. určitě ne



# Populační registr

- Registr obyvatelstva.
- Seznam všech obyvatel, který byl stále aktualizován, aby mohl poskytnout kdykoli informaci o stavu obyvatelstva = kartotéka obyvatelstva.
- § 3 zákona č. 133/2000 Sb., o evidenci obyvatel.
- Na lístcích jsou zaznamenány informace z evidence přirozené měny a kartotéka tak byla průběžně aktualizována a udržována; také informace o změně bydliště jsou důležité pro fungování tohoto systému.
- Registr je porovnáván s výsledky sčítání lidu.
- V současné době je veden elektronicky.

# Populační registr

- ☒ V informačním systému se vedou o občanech tyto údaje:
- a) jméno, příjmení, případně jejich změna, rodné příjmení,
  - b) datum narození,
  - c) pohlaví a jeho změna,
  - d) obec a okres narození a u občana, který se narodil v cizině, pouze stát narození,
  - e) rodné číslo,
  - f) státní občanství,
  - g) adresa místa trvalého pobytu (§ 10 odst. 1), včetně předchozích adres místa trvalého pobytu,
  - h) počátek trvalého pobytu, popřípadě datum zrušení údaje o místě trvalého pobytu,
  - i) zbavení nebo omezení způsobilosti k právním úkonům, j) zákaz pobytu a doba jeho trvání,

# Populační registr

- V informačním systému se vedou o občanech tyto údaje:
- k) rodné číslo otce, matky, popřípadě jiného zákonného zástupce, v případě, že jeden z rodičů nemá rodné číslo, vede se datum narození,
  - l) rodinný stav, datum a místo jeho změny,
  - m) rodné číslo manžela, nebo jméno a příjmení manžela, je-li manželem cizinec, který nemá přiděleno rodné číslo,
  - n) rodné číslo dítěte,
  - o) osvojení dítěte [§ 7 písm. b)],
  - p) záznam o poskytnutí údajů (§ 8 odst. 6),
  - r) datum, místo a okres úmrtí a u občana, který zemřel v cizině, pouze stát úmrtí.

# Populační registr cizinců

- V informačním systému se vedou o občanech tyto údaje:
- a) jméno, příjmení, případně jejich změna, rodné příjmení,
  - b) datum narození,
  - c) pohlaví a jeho změna,
  - d) místo a stát narození,
  - e) rodné číslo,
  - f) státní občanství,
  - g) druh a adresa místa pobytu,
  - h) číslo a platnost povolení k pobytu,
  - i) počátek pobytu, případně datum zrušení údaje o pobytu,
  - j) zákaz pobytu a doba jeho trvání,

# Populační registr cizinců

- V informačním systému se vedou o občanech tyto údaje:
- k) rodinný stav, datum a místo jeho změny, jméno a příjmení manžela, rodné číslo nebo datum narození,
  - l) záznam o poskytnutí údajů (§ 8 odst. 6),
  - m) datum, místo a okres úmrtí, jde-li o úmrtí mimo území České republiky, pouze stát úmrtí.

# Poskytování údajů

➤ §22 č. 133/2000 Sb., o evidenci obyvatel:

- a) orgánům sociálního zabezpečení (údaje potřebné pro 1. výběr a vymáhání pojistného na sociální zabezpečení a příspěvku na státní politiku zaměstnanosti, 2. provádění důchodového pojištění (zabezpečení) a nemocenského pojištění (péče));
- b) orgánům rozhodujícím o dávkách státní sociální podpory a orgánům provádějícím kontrolní činnost údaje potřebné pro provádění státní sociální podpory;
- c) orgánům sociální péče a obcím údaje potřebné pro poskytování dávek nebo služeb sociální péče;
- d) úřadům práce údaje potřebné pro plnění úkolů při zabezpečování státní politiky zaměstnanosti.

# Ukazatelé používané v demografii

- *Základní data* – získaná jednotlivými šetřeními, absolutní čísla.
- *Analytická data* – vznikají zpracování dat základních.
- *Předběžná x definitivní.*
- *Poměrná čísla extenzitní* – vyjadřují podíl nebo proporce zpravidla v procentech, používají se k vyjádření struktury celku.
- *Poměrná čísla intenzitní* – mají ve jmenovateli nositele událostí nebo jevů uvedených v čitateli, např. počet zemřelých na 1000 obyvatel.

# Ukazatelé používané v demografii

- *Míry* – do jmenovatele se používá průměr jednotek z krajních stavů časového intervalu nebo rovnou průměr jednotek ze středu intervalu, např. střední stav obyvatelstva, který se počítá k 1.7. každého roku.
- *Kvocienty* – mají ve jmenovateli celý exponovaný soubor jednotek, u kterých sledovaná událost může nastat, bere se počet jednotek na počátku časového intervalu, kvocienty mají charakter pravděpodobnosti.
- *Poměrná čísla srovnávací (indexy)* – podíl dvou absolutních čísel vymezených odlišně časově nebo prostorově, např. podíl počtu obyvatel v různých letech nazveme indexem růstu obyvatel.



# Ukazatelé používané v demografii

- ❑ Obecné (celkové) – zahrnují celou populaci.
- ❑ *Diferenční* nebo *specifické* – zahrnují pouze část. Specifické jsou vztaženy vzhledem k věku (specifické míry úmrtnosti podle věkových skupin), diferenční jsou vztaženy vzhledem k sociální nebo národnostní příslušnosti (diferenční plodnost žen podle vzdělání).
- ❑ Společnou proměnnou všech demografických ukazatelů je **čas**. Jednak rozlišujeme přesné časové určení události (zemřelí podle data narození) a její časovou vzdálenost od události předchozí (zemřelí podle dosaženého věku).



# Prostorové aspekty obyvatelstva



# Výchozí teze

- ❏ Prostorovost se považuje nejen za jeden z významných aspektů poznávání všech jevů a procesů geografie obyvatelstva.
- ❏ Jednou z hlavních charakteristik v rozmístění obyvatelstva na Zemi je mimořádná nerovnoměrnost.
- ❏ Území, které je člověkem osídlené a hospodářsky využívané – **ekumena** zaujímá asi 43 % souše 64 mil. km<sup>2</sup>.
- ❏ Území na Zemi trvale neosídlené a hospodářsky nevyužívané lidmi - **anekumena** (pouště, zaledněná území, vysokohorské oblasti apod.).
- ❏ Území osídlené dočasně (např. pastva dobytka) – **subekumena** nebo **semiekumena** (37 % souše, asi 55 mil. km<sup>2</sup>).

# Základní ukazatel

## Hustota zalidnění

- Významná strukturní charakteristika území, která poskytuje možnost jak pro prostorové, tak i časové srovnání rozmístění obyvatelstva.

2 ukazatele:

- Obecná hustota zalidnění
- Specifická hustota zalidnění

# Obecná hustota zalidnění

- **Ukazatel absolutní**
- Počet obyvatel (O) a plocha území (P):

$$h = \frac{O}{P}$$

# Specifická hustota zalidnění

## Ukazatel relativní

- ❑ Fyziologická hustota: celková populace / plocha orné půdy.
- ❑ Zemědělská hustota: zemědělská populace / plocha zemědělské půdy.
- ❑ Rezipenční hustota: městská populace / plocha obytné zástavby ve městě.
- ❑ Urbánní hustota: městská populace / rozloha města
- ❑ Ekologické optimum: Hustota zalidnění, která je únosná pro přírodní zdroje oblasti.

# Hustota zalidnění

- Ukazatel statický X dynamický (změny rozložení v čase – př. městské centrum v pracovní době a v noci).
- Aplikace v územním plánování.
- Udává se průměrná hustota za celé území – záleží na vnitřním rozčlenění (lze srovnávat územní jednotky pouze stejného řádu!!! – př. USA x Singapur).

# Hustota zalidnění

- ČR má průměrnou hustotu zalidnění 132,5 obyvatel / km<sup>2</sup>.
- Svět jako celek dosahuje hodnoty 13 obyvatel / km<sup>2</sup>.
- Nejvíce ministáty (Monako - 23 660 obyvatel / km<sup>2</sup>).
- Nejméně - Mongolsko (1,7 obyvatel / km<sup>2</sup>), ze závislých území pak Grónsko (0,026 obyvatel / km<sup>2</sup>).



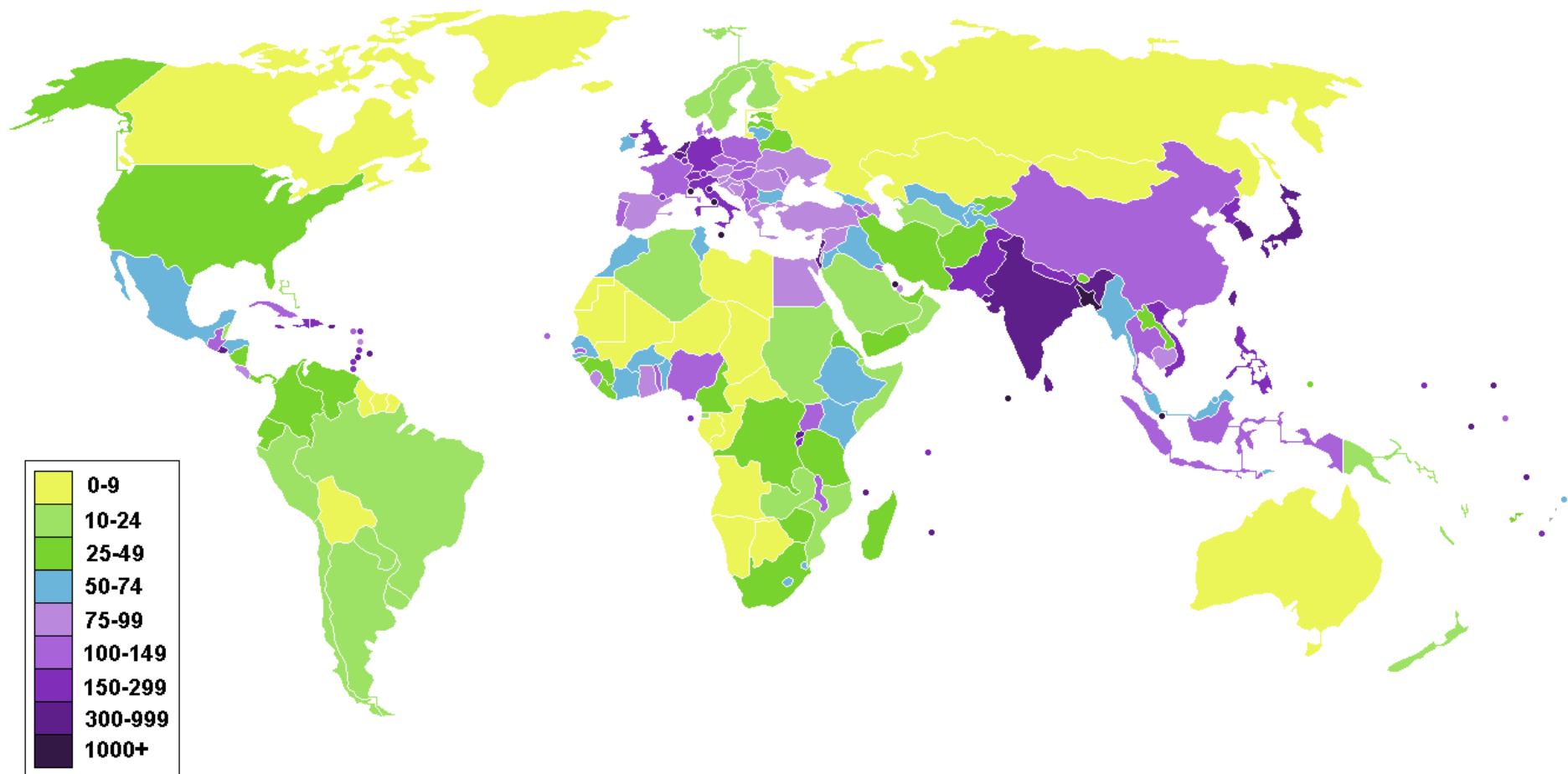

China: Population Density

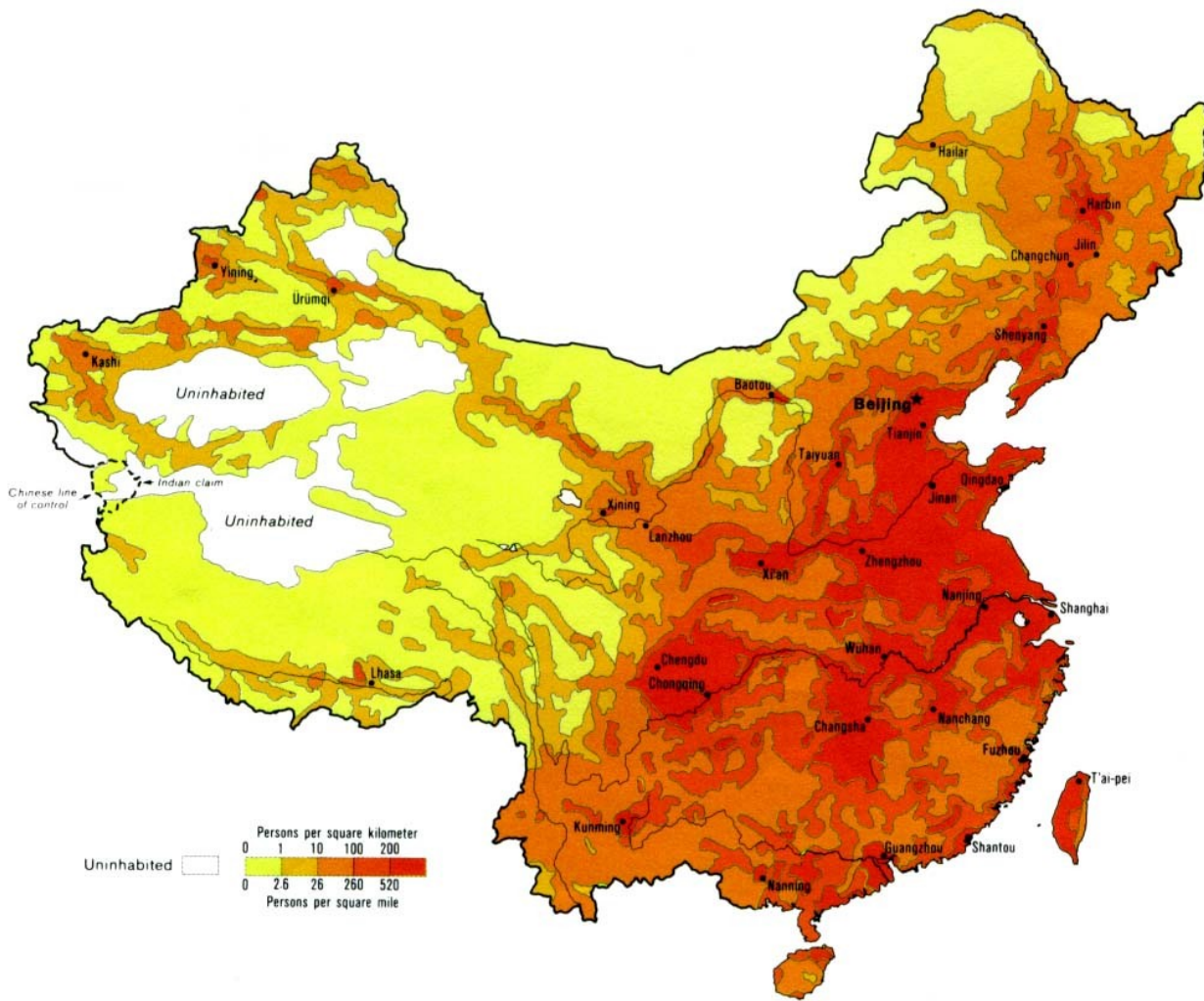

Boundary representation is not necessarily authoritative.

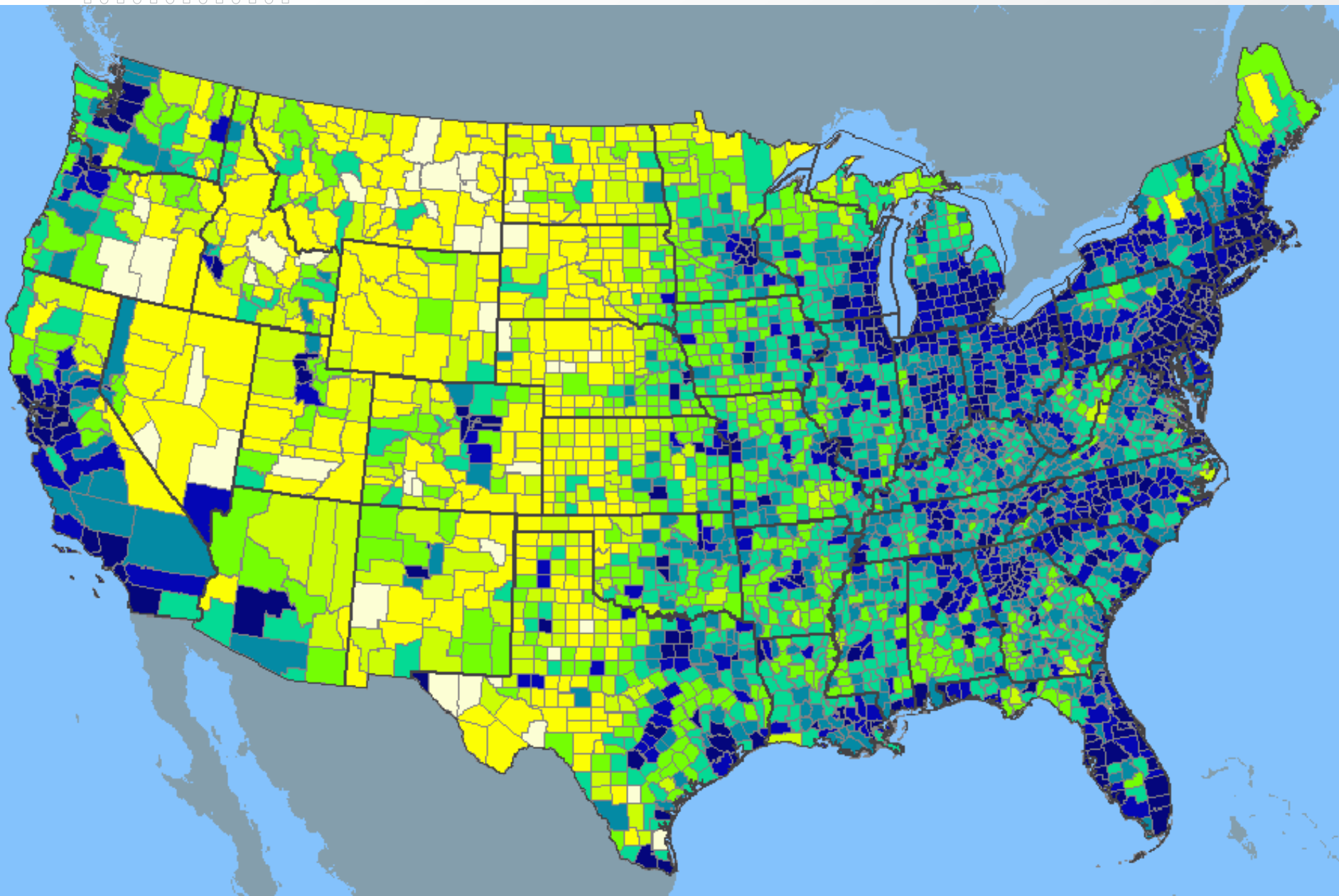
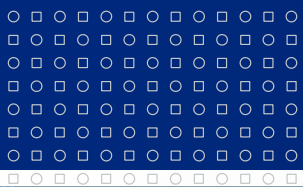

# Rozmístění obyvatelstva

- ❑ Nerovnoměrnost v rozmístění obyvatelstva se projevuje jak na globální, tak i na regionální úrovni.
- ❑ Na jižní polokouli žije pouze 10 % obyvatel Země, i když plocha souše zde představuje 25 % celosvětové.



# Další ukazatele

- **Geografický medián** - rozděluje plochu určitého území tak, aby v obou vymezených částech byl stejný počet obyvatel.
- **Geografický střed** - vážený aritmetický průměr rovnoběžky a poledníku, kde vahami je počet ob. (analogie těžiště tělesa z fyziky).

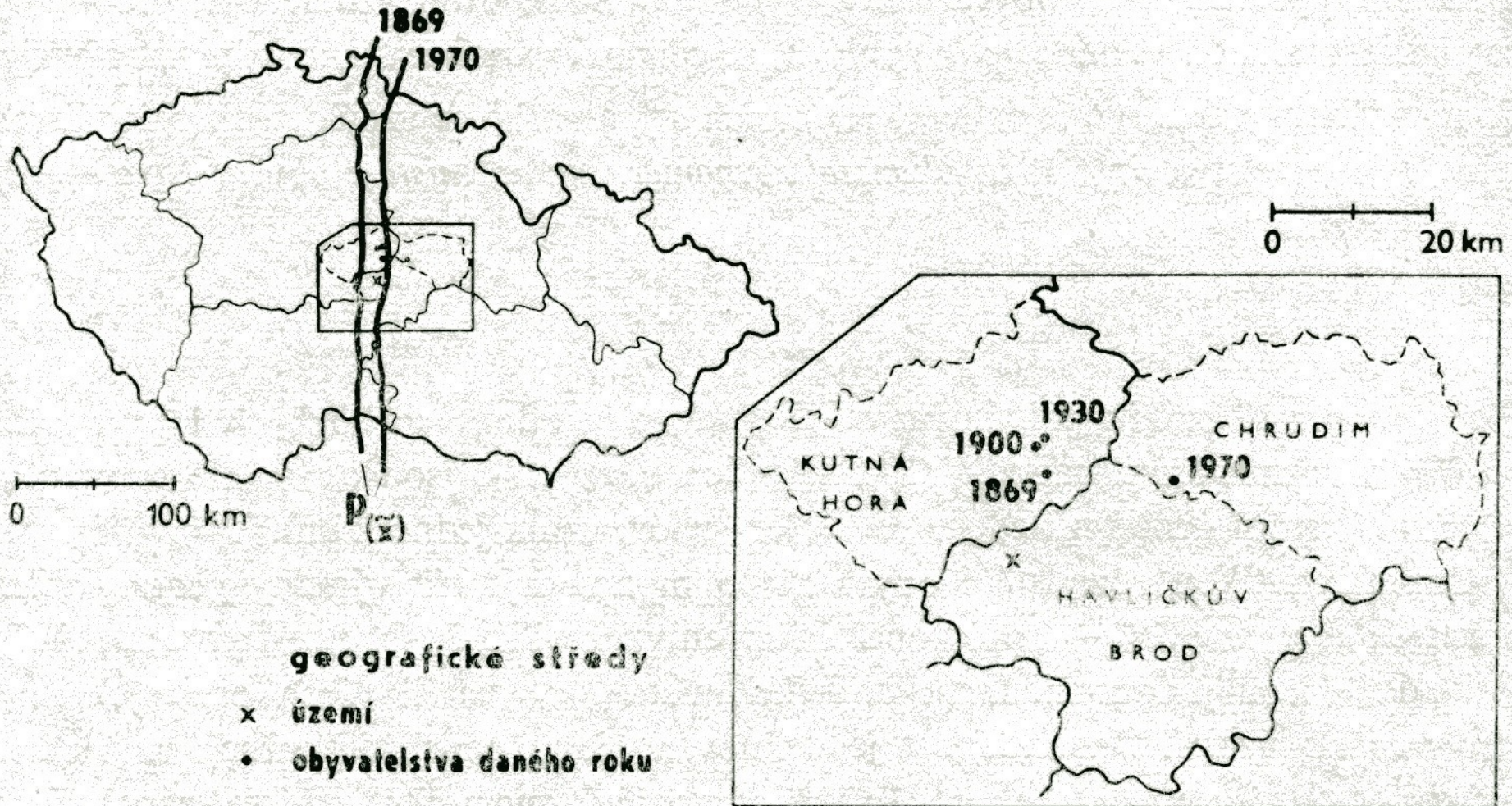
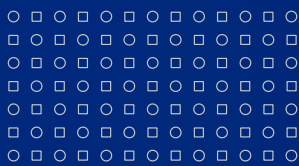

Obr. 9.5

Vývoj geografického středu obyvatelstva a geografického mediánu obyvatelstva, ČSR, 1869–1970

# Znáte toto místo?





# Kde se nachází střed Evropy?



WWW.MICHALKUPSA-CZ



WWW.MICHALKUPSA-CZ

# Kde se nachází střed Evropy?



# Areály max. zalidnění

- ❏ Důležité pro vymezení sídelních aglomerací.
- ❏ Stanovení kritéria hustoty zalidnění (obvykle x-násobek prům. hustoty v daném státě, počítají se areály na 20x, 10x nebo 5x prům. hustoty), nejpoužívanější je 10x.
- ❏ Pro města nad cca 50 tis.ob.

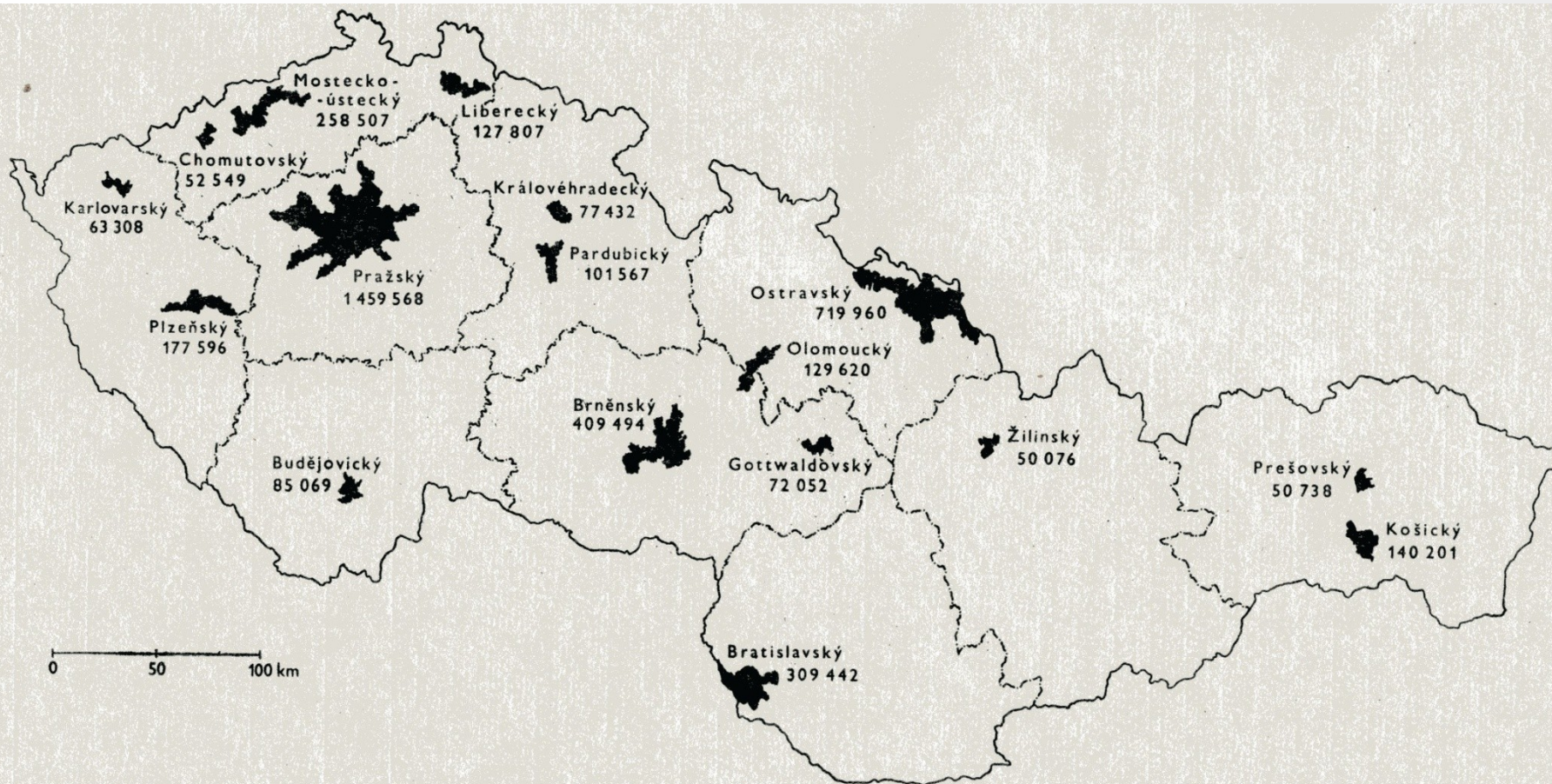

Obr. 9.9  
 Areály maximálního zalidnění, ČSSR, 1970



# Dynamika obyvatelstva



# Dynamika obyvatel

- ❏ Dynamika obyvatelstva zahrnuje velké množství procesů, které se na různých geografických úrovních projevují diferencovaně.
- ❏ **Přirozený pohyb obyvatelstva** (vnitřní změny) je výsledkem přirozeného rozmnožování a odumírání obyvatelstva. Podle vztahu těchto procesů je to přirozený přírůstek nebo úbytek obyvatelstva.
- ❏ **Sociálně-ekonomický pohyb** zahrnuje přesuny obyvatelstva mezi jednotlivými sociálními skupinami.
- ❏ **Mechanický pohyb** (mobilita) obyvatelstva zahrnuje všechny prostorové přesuny obyvatelstva bez ohledu na vzdálenost (uvnitř regionů, vnitrostátní, zahraniční), délku trvání (trvalé, dočasné), účel pohybu (ekonomický, politický), formu (individuální, skupinové) a další charakteristiky.

# Přirozený pohyb

- Hlavními procesy tohoto pohybu jsou ***porodnost (natalita)*** a ***úmrtnost (mortalita)***.
- Přímou vstupují do bilance pohybu obyvatelstva.
  
- Dále rozeznáváme:
  - ***sňatečnost***,
  - ***rozvodovost***
  - ***potratovost***
- Nevstupují přímo do bilance přirozeného pohybu.

# Porodnost

- ❏ Z hlediska reprodukce obyvatelstva má mimořádný význam počet narozených.
- ❏ Ukazatele za jeden rok.
- ❏ **Míra porodnosti** (natalita) - počet narozených na 1000 obyvatel středního stavu:

$$N = \frac{N}{S} \times 1000$$

- ❏ N = narození
- ❏ S = střední stav obyvatelstva



# Porodnost

- **Míra živorodosti** (efektivní natalita) - počet živě narozených na 1000 obyvatel středního stavu:

$$N_z = \frac{N_z}{S} \times 1000$$

- $N_z$  = živě narození
- $S$  = střední stav obyvatelstva
- *Živě narození*: min. předpoklady – úplné vypuzení z matčina těla, projev známek života, min. 500 g porodní hmotnost nebo nižší než 500 g, přežije-li 24 hodin po porodu.

# Plodnost

- Výpočet je založen na porovnání počtu narozených dětí s počtem žen v reprodukčním věku, tj. ve věku 15 až 49 let.
- **Hrubá fertilita** je počet narozených na 1000 žen v reprodukčním věku:

$$f_x = \frac{N}{F_{15-49}} \times 1000$$

- N = počet narozených
- F15–49 = počet žen v reprodukčním věku

# Plodnost

- Výpočet je založen na porovnání počtu narozených dětí s počtem žen v reprodukčním věku, tj. ve věku 15 až 49 let.
- **Čistá fertilita** je počet živě narozených na 1000 žen v reprodukčním věku:

$$f_x = \frac{N_z}{F_{15-49}} \times 1000$$

- $N_z$  = živě narození
- $F_{15-49}$  = počet žen v reprodukčním věku

# Plodnost

- ☒ Kromě toho se konstruuje ukazatele **specifické plodnosti**, tj. míra plodnosti pro jednotlivé věkové kategorie žen (obvykle pětileté).
- ☒ Často se používá ukazatel tzv. **úhrnná plodnost** – je to součet měr plodnosti žen v reprodukčním věku, tedy průměrný počet živě narozených dětí připadajících na 1 ženu ve věku 15–49 let, za předpokladu, že by míry plodnosti podle věku v daném kalendářním roce zůstaly nezměněny.



## Průměrný věk žen při narození dítěte letech 1950-2013

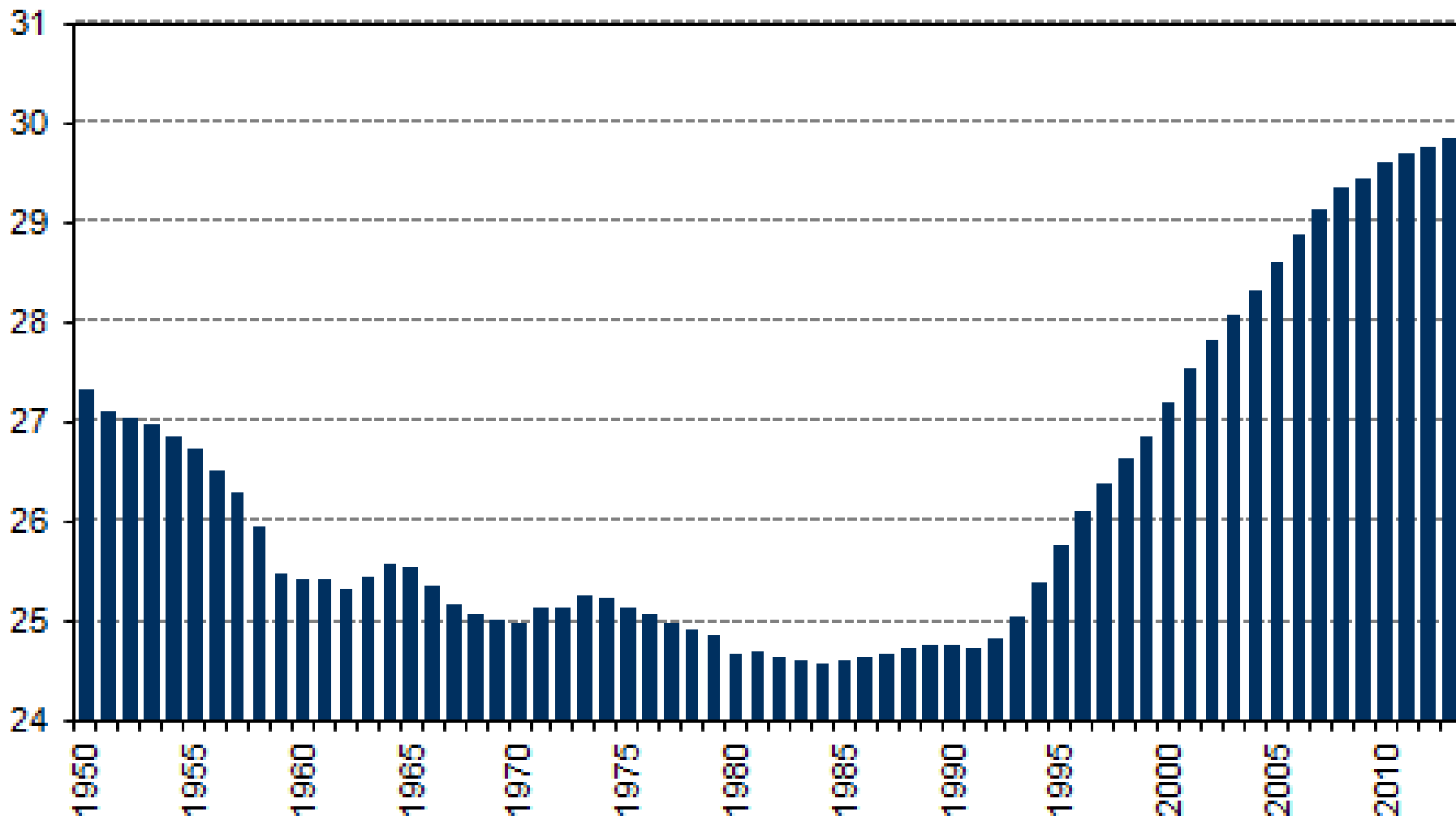



## Průměrný věk žen při narození 1. dítěte v letech 1950-2013

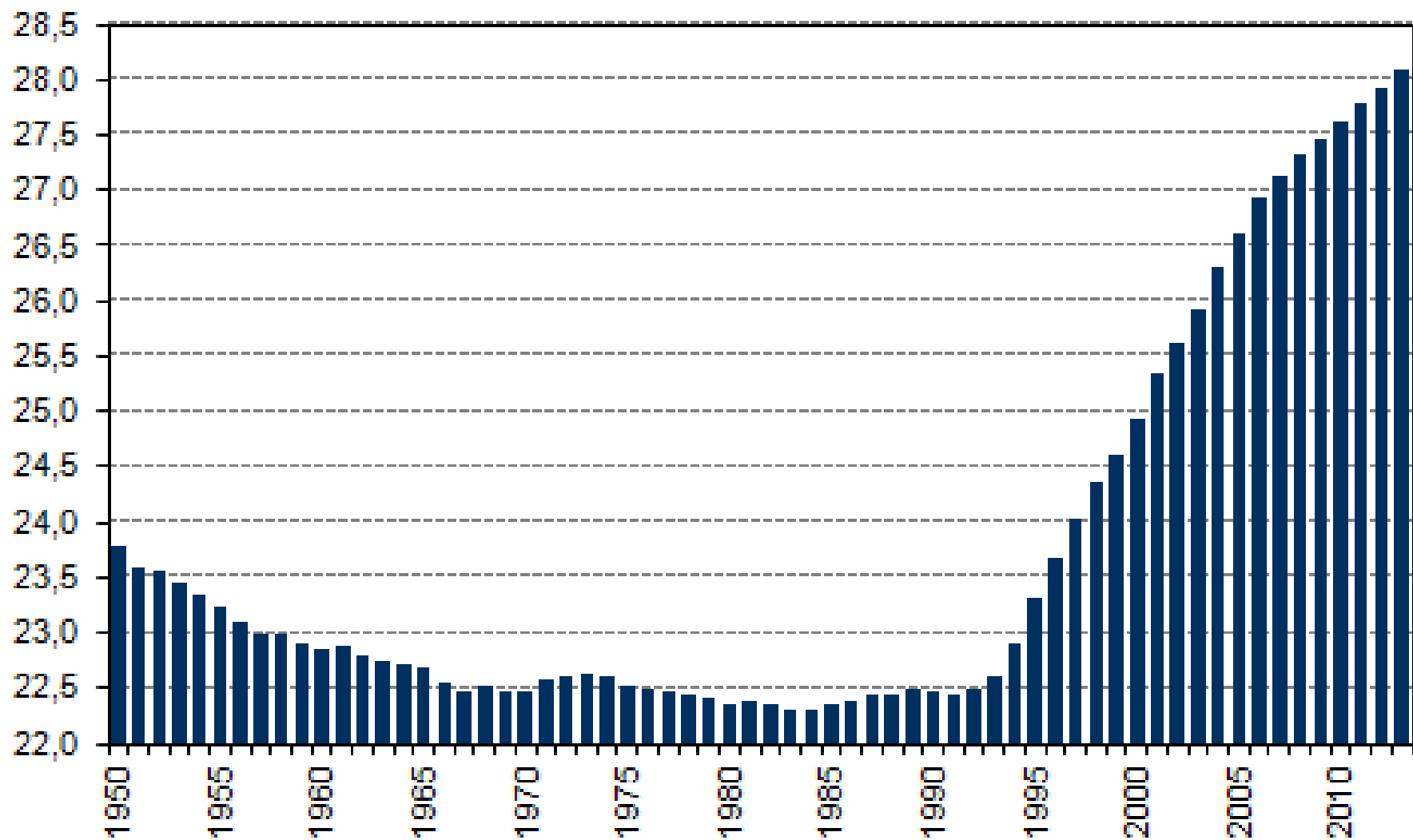

## Podíl dětí narozených mimo manželství v letech 1950-2013

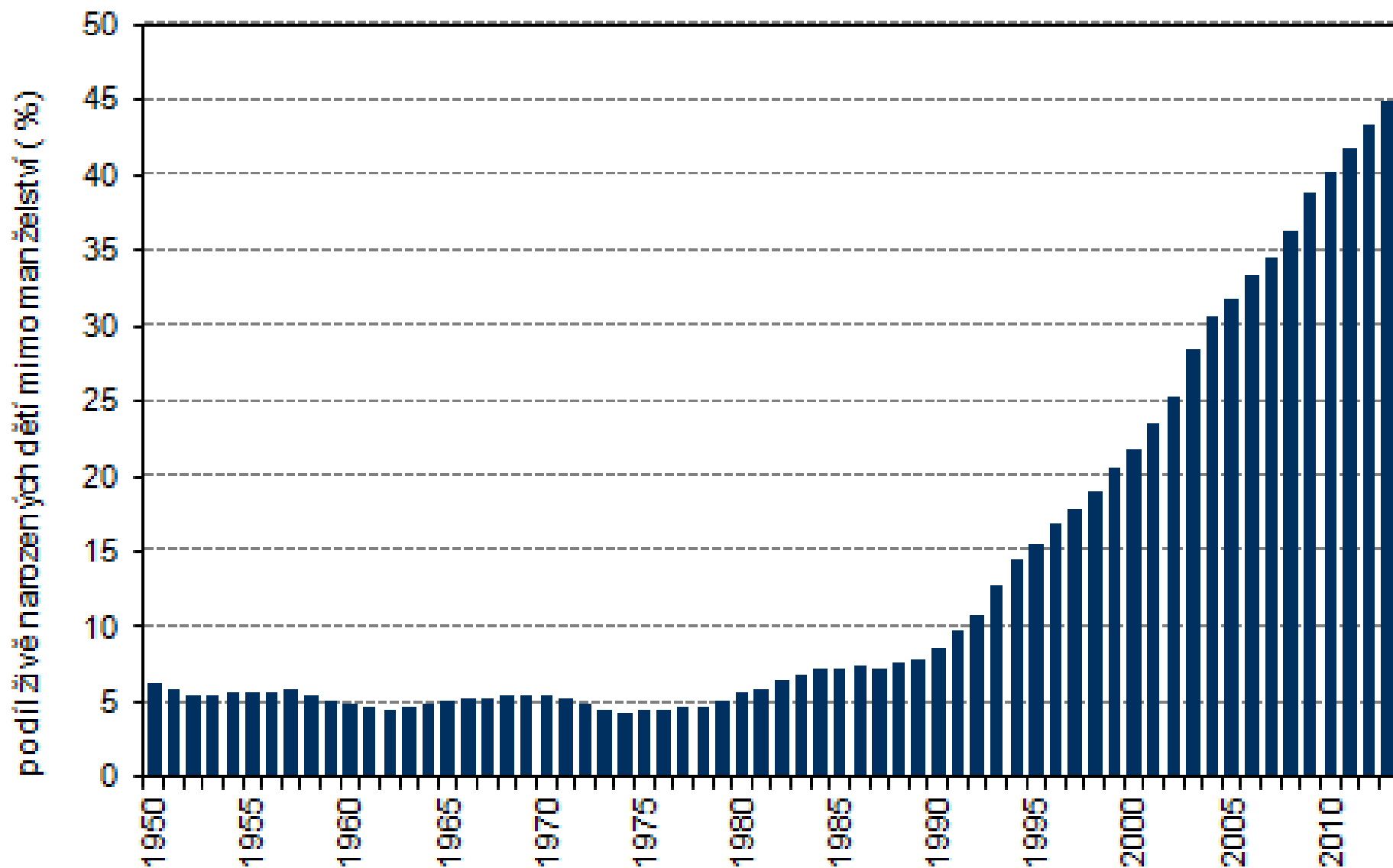



# Úmrtnost

- Úmrtnost (mortalita)
- Všeobecná úmrtnost vyjadřuje počet zemřelých na 1000 obyvatel středního stavu:

$$M = \frac{M}{S} \times 1000$$

- M = počet úmrtí
- S = střední stav obyvatelstva

2012

## Česká republika

## Ženy Females

věk age	Dx	Px	qx	lx	dx	Lx	Tx	ex
0	124	53028	0,002338	100000	234	99804	8088058	80,88
1	8	55621	0,000144	99766	14	99759	7988254	80,07
2	3	58780	0,000051	99752	5	99749	7888495	79,08
3	6	59725	0,000100	99747	10	99742	7788745	78,09
4	4	58951	0,000088	99737	9	99732	7689004	77,09
5	6	55354	0,000112	99728	11	99722	7589271	76,10
6	8	51478	0,000120	99717	12	99711	7489549	75,11
7	5	48903	0,000133	99705	13	99698	7389838	74,12
8	6	46775	0,000114	99692	11	99686	7290140	73,13
9	5	45663	0,000102	99680	10	99675	7190454	72,14
10	3	44972	0,000096	99670	10	99665	7090779	71,14
11	5	44169	0,000086	99661	9	99656	6991114	70,15
12	3	43713	0,000073	99652	7	99648	6891457	69,16
13	4	43760	0,000078	99645	8	99641	6791809	68,16
14	3	44056	0,000121	99637	12	99631	6692168	67,17
15	8	44258	0,000178	99625	18	99616	6592538	66,17
16	13	45649	0,000209	99607	21	99597	6492922	65,19
17	10	49825	0,000230	99586	23	99575	6393325	64,20
18	11	56328	0,000246	99563	25	99551	6293750	63,21
19	15	60047	0,000228	99539	23	99528	6194199	62,23
20	19	61987	0,000234	99516	23	99505	6094672	61,24
21	10	64641	0,000239	99493	24	99481	5995167	60,26
22	15	65259	0,000225	99469	22	99458	5895686	59,27
23	18	66418	0,000222	99447	22	99436	5796228	58,28
24	15	67217	0,000269	99425	27	99411	5696792	57,30
25	18	67310	0,000273	99398	27	99384	5597381	56,31
26	21	68768	0,000239	99371	24	99359	5497997	55,33
27	15	69813	0,000236	99347	23	99335	5398638	54,34
28	11	70158	0,000230	99324	23	99312	5299302	53,35
29	22	71314	0,000238	99301	24	99289	5199990	52,37
30	22	72511	0,000327	99277	32	99261	5100701	51,38

2012

## Česká republika

Muži *Males*

věk <i>age</i>	Dx	Px	qx	lx	dx	Lx	Tx	ex
0	161	55696	0,002899	100000	290	99768	7499965	75,00
1	21	58644	0,000358	99710	36	99692	7400198	74,22
2	11	61604	0,000179	99674	18	99666	7300505	73,24
3	6	62428	0,000096	99657	10	99652	7200840	72,26
4	9	61682	0,000097	99647	10	99642	7101188	71,26
5	4	58211	0,000083	99637	8	99633	7001546	70,27
6	5	54404	0,000083	99629	8	99625	6901913	69,28
7	2	51676	0,000046	99621	5	99618	6802288	68,28
8	5	49532	0,000081	99616	8	99612	6702669	67,28
9	2	48239	0,000127	99608	13	99602	6603057	66,29
10	12	47537	0,000172	99596	17	99587	6503455	65,30
11	9	47046	0,000165	99578	16	99570	6403868	64,31
12	6	46451	0,000153	99562	15	99554	6304298	63,32
13	4	46133	0,000121	99547	12	99541	6204744	62,33
14	8	46492	0,000187	99535	19	99525	6105203	61,34
15	13	46664	0,000246	99516	24	99504	6005677	60,35
16	19	48236	0,000329	99492	33	99475	5906173	59,36
17	17	52538	0,000441	99459	44	99437	5806698	58,38
18	34	59047	0,000601	99415	60	99385	5707261	57,41
19	48	63060	0,000655	99355	65	99323	5607876	56,44
20	52	65330	0,000685	99290	68	99256	5508553	55,48
21	31	67586	0,000689	99222	68	99188	5409297	54,52
22	46	67718	0,000641	99154	64	99122	5310109	53,55
23	56	68987	0,000663	99090	66	99057	5210987	52,59
24	41	70538	0,000730	99025	72	98988	5111930	51,62
25	54	71363	0,000666	98952	66	98919	5012941	50,66
26	50	73018	0,000708	98886	70	98851	4914022	49,69
27	49	74205	0,000770	98816	76	98778	4815171	48,73
28	73	74664	0,000791	98740	78	98701	4716392	47,77
29	56	75599	0,000828	98662	82	98621	4617691	46,80

# Specifická úmrtnost

- Nejčastěji se tento ukazatel používá pro určité věkové skupiny, nebo pro strukturu obyvatelstva podle pohlaví.
- Mužská nadúmrtnost – nutnost sledovat zvlášť ukazatele pro muže a ženy.
- Tabulkový počet zemřelých podle věku.
- Typická u-křivka: nejnižší intenzita úmrt. ve věku 5-10 let.

# pravděpodobnost úmrtí podle věku

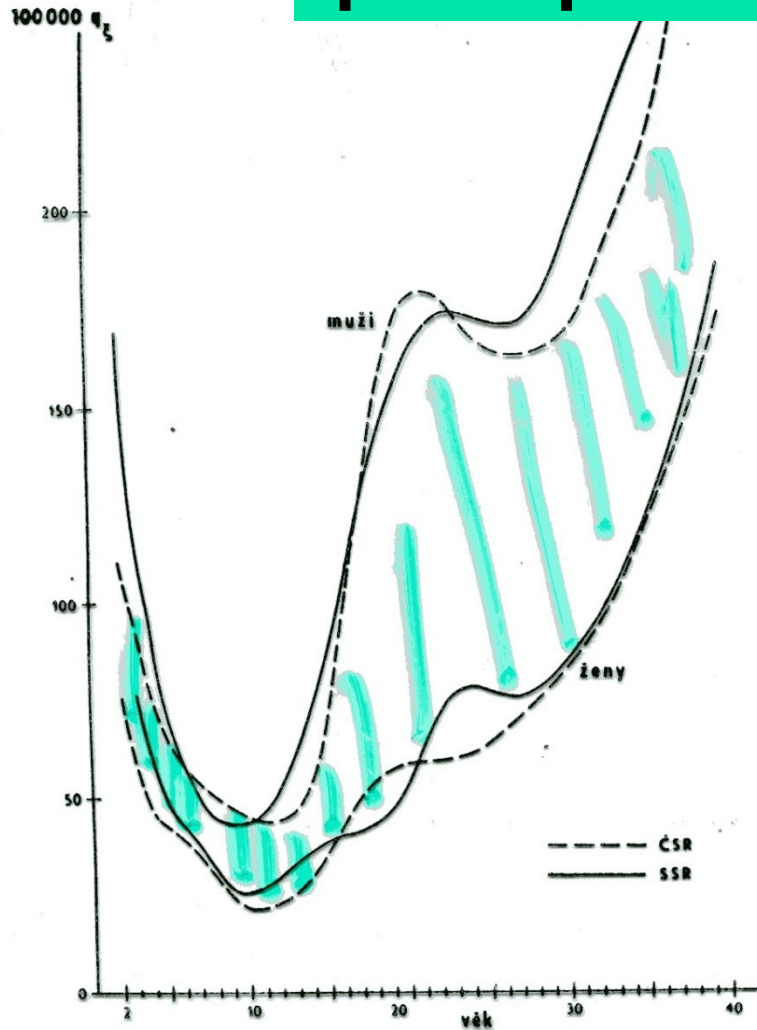

Obr. 4.19  
Pravděpodobnost úmrtí  $q_x$ , muži a ženy, ČSR a SSR, 1960–1961

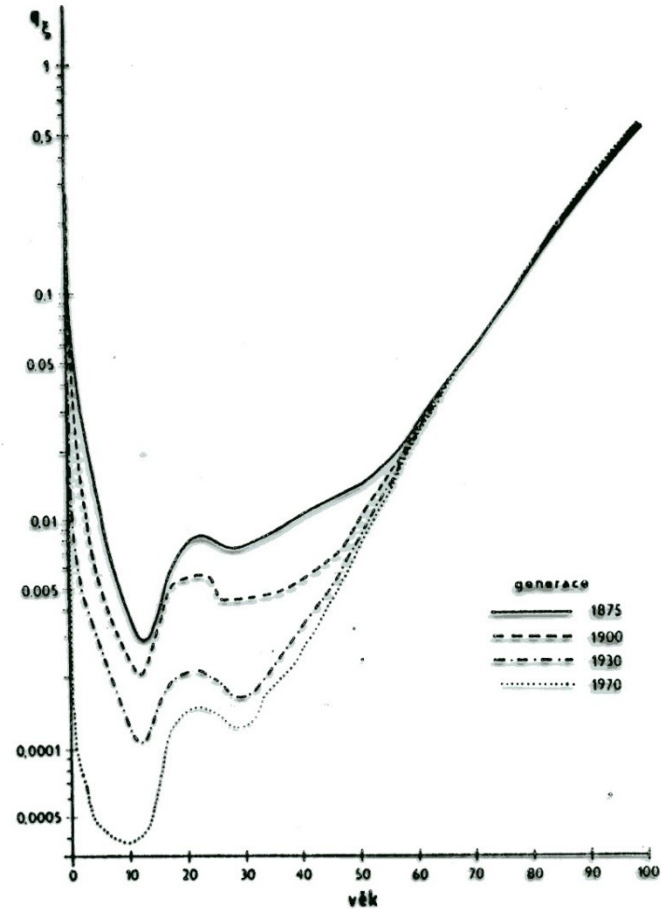

Obr. 4.20  
Pravděpodobnost úmrtí  $q_x$ , muži, ČSR



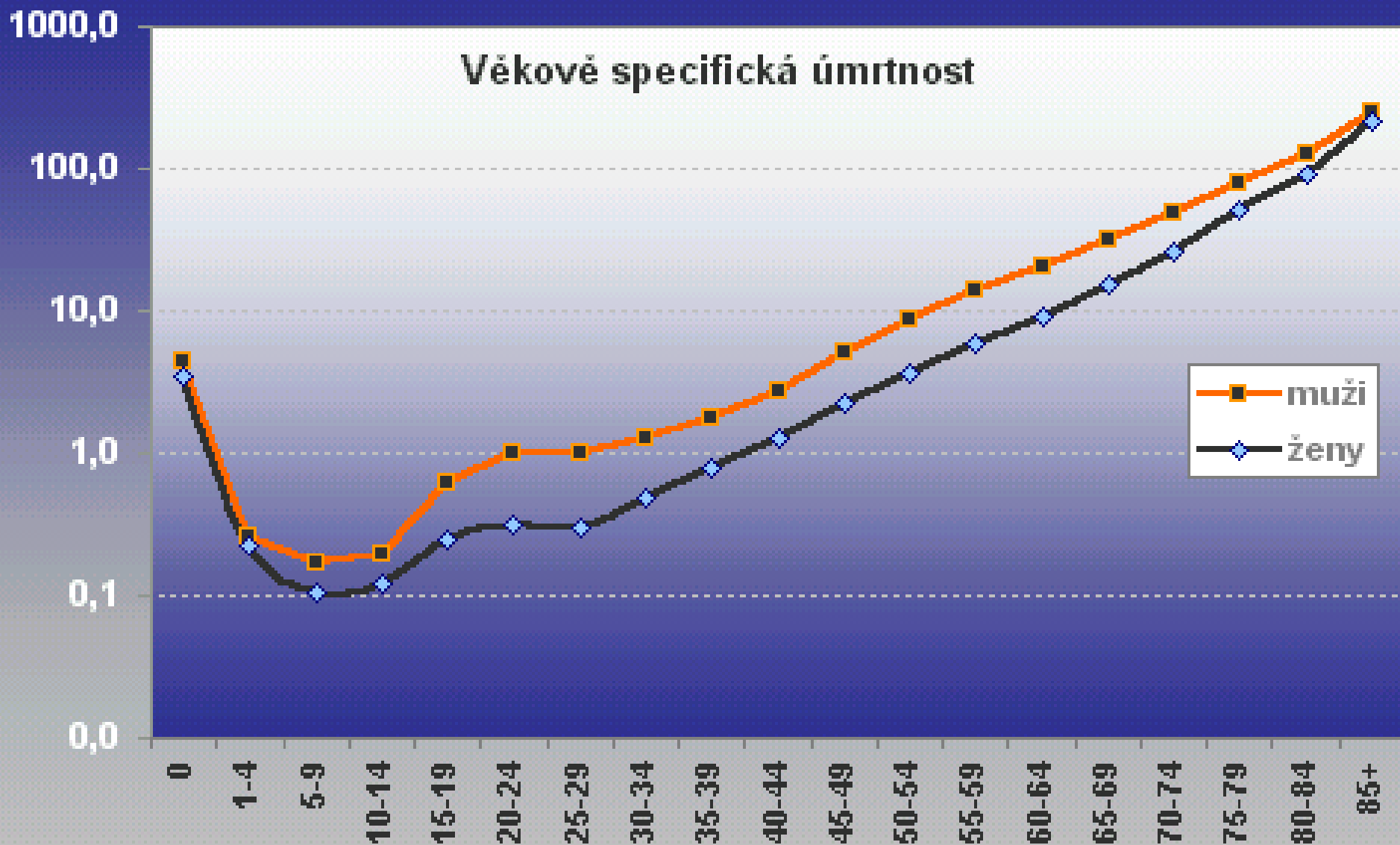

# Úmrtnost

- ☒ ***Kojenecká úmrtnost*** – počet zemřelých kojenců v daném období (dětí zemřelých do jednoho roku dokončeného věku), připadajících na 1000 živě narozených dětí ve stejném období.
- ☒ ***Novorozenecká úmrtnost*** – počet zemřelých novorozenců v daném období (dětí zemřelých ve věku 0–27 dnů), připadajících na 1000 živě narozených dětí ve stejném období.

## Kojenecká úmrtnost letech 1950-2013

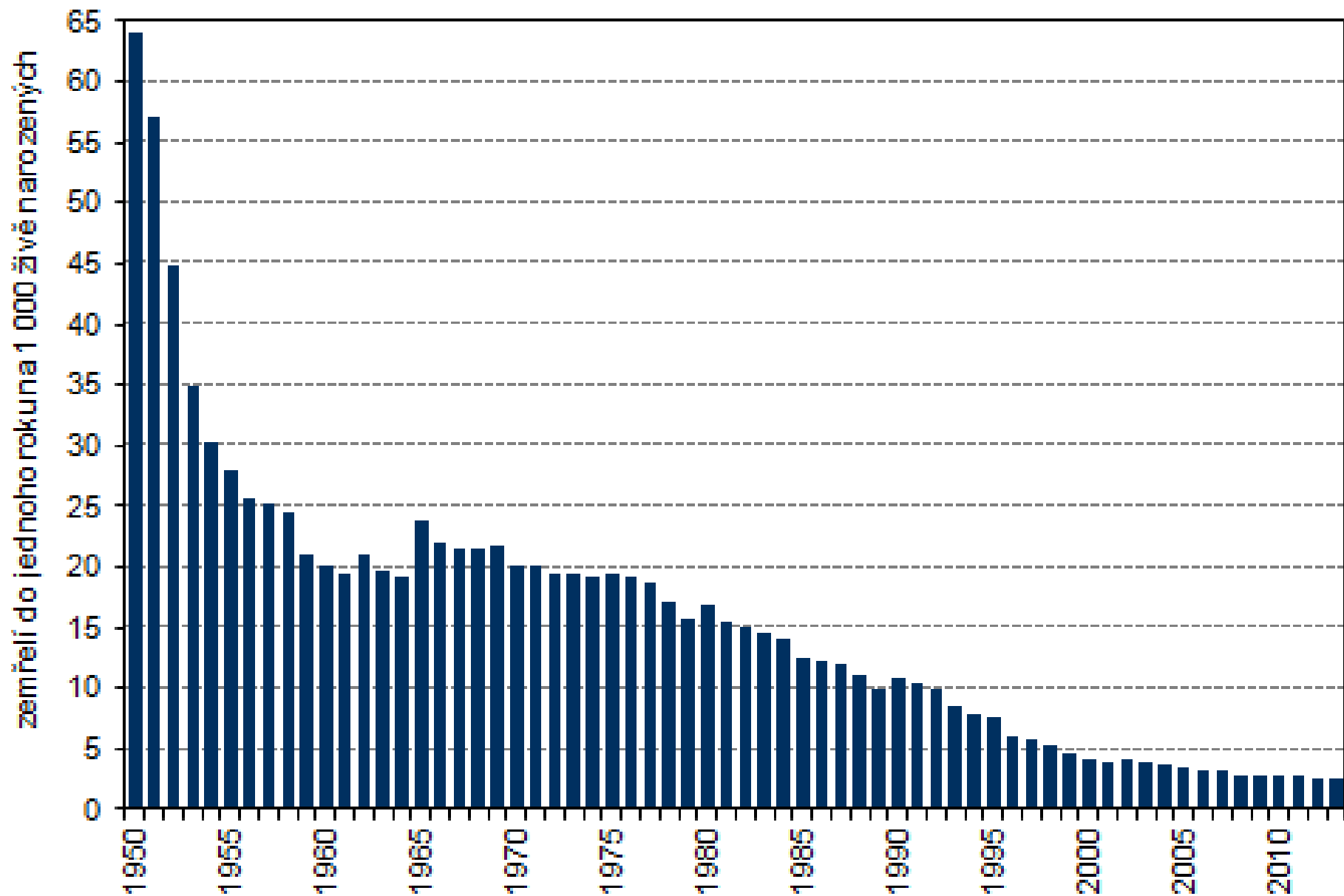



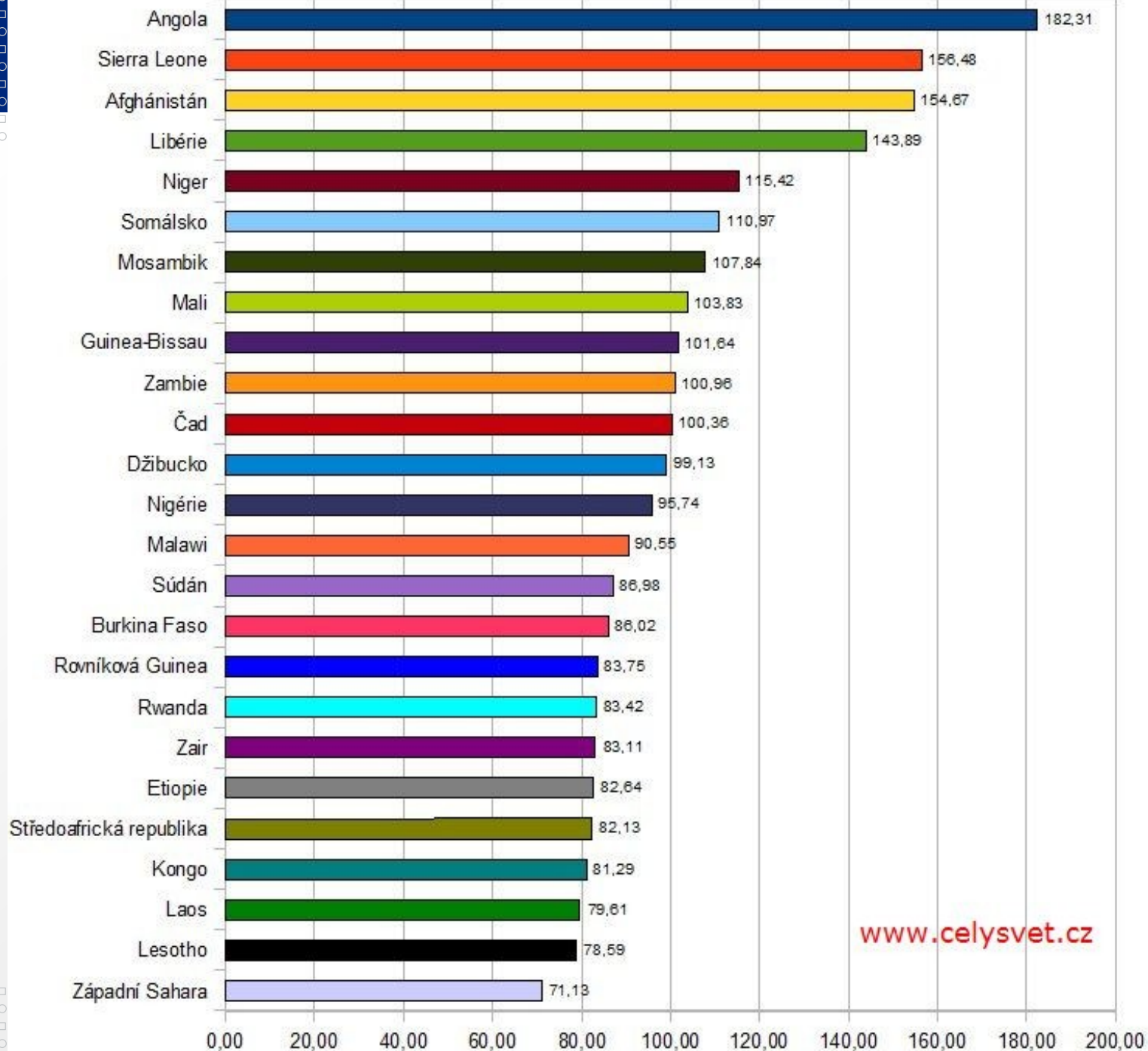

[www.celysvet.cz](http://www.celysvet.cz)

# 4 VÝVOJ KOJENECKÉ ÚMRTNOSTI

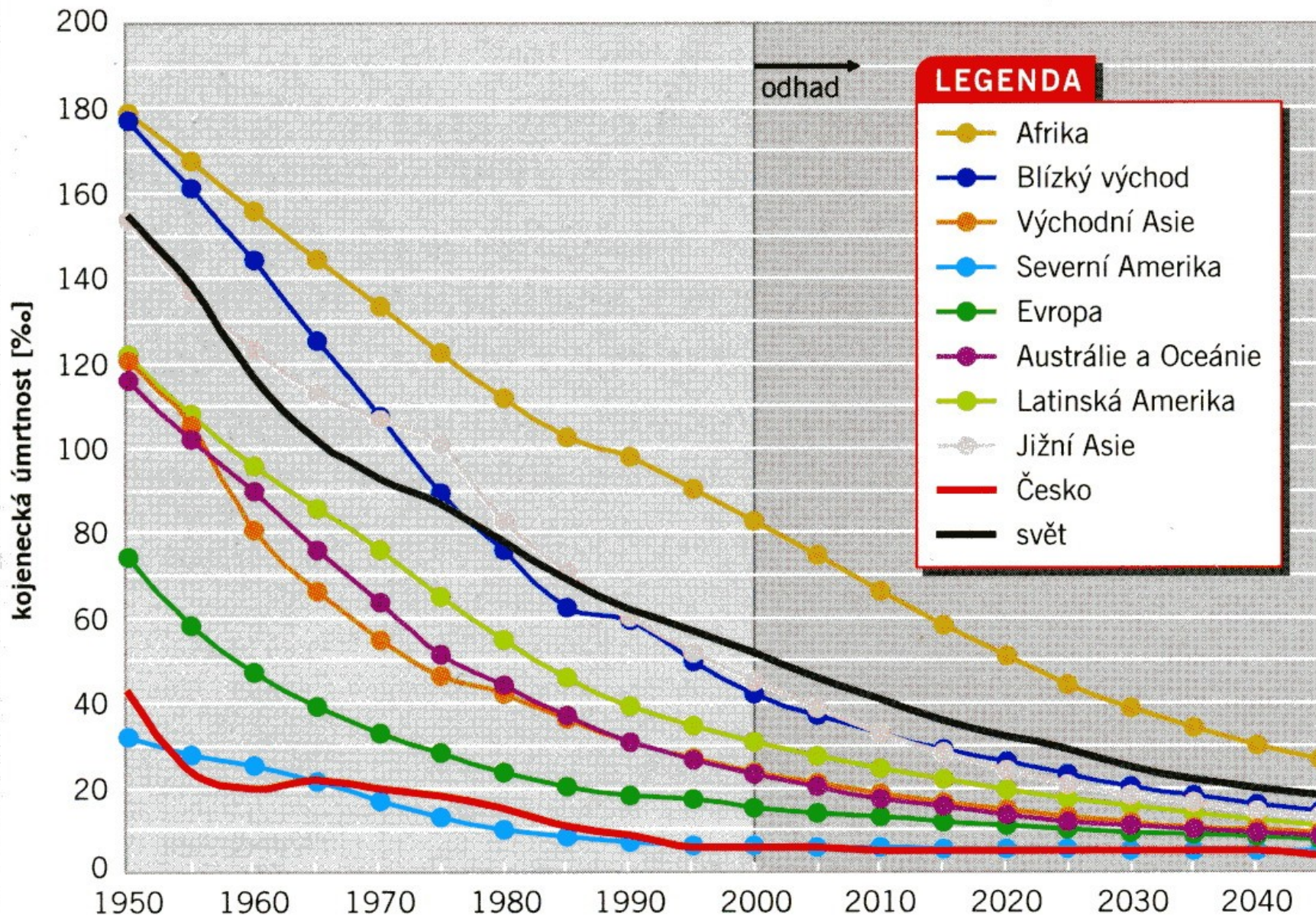

# Specifická úmrtnost - sebevraždy

- Míra sebevraždy – vyjadřuje počet zemřelých na 1000 obyvatel středního stavu:

$$S_b = \frac{S_b}{S} \times 1000$$

- $S_b$  = počet sebevražd
- $S$  = střední stav obyvatelstva

## Počet sebevražd v ČR a SR



# Specifická sebevražednost 2006–2010

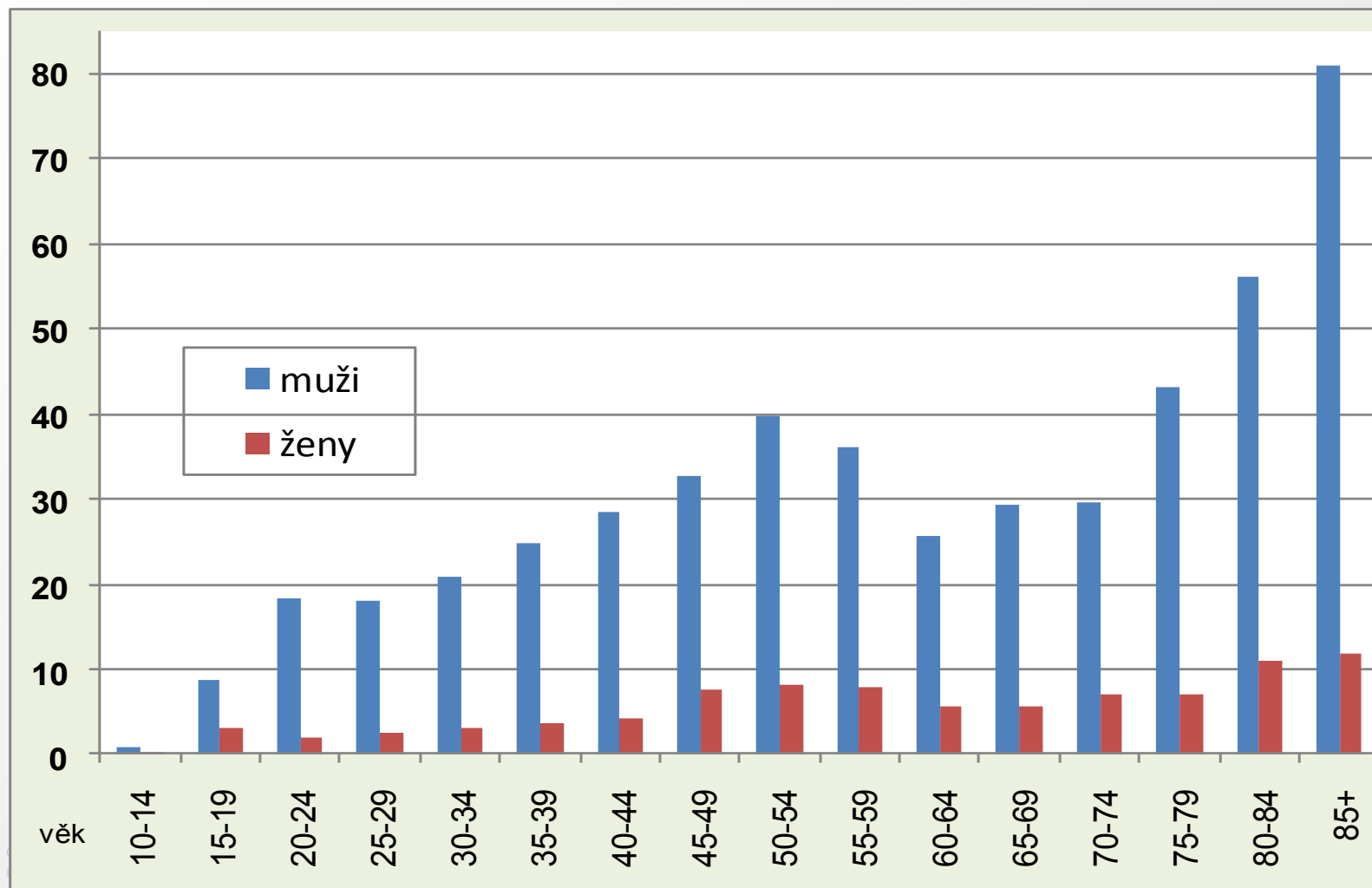

Průměrný roční počet sebevražd na 100 tis. obyvatel  
standardizované údaje za roky 2006 - 2010

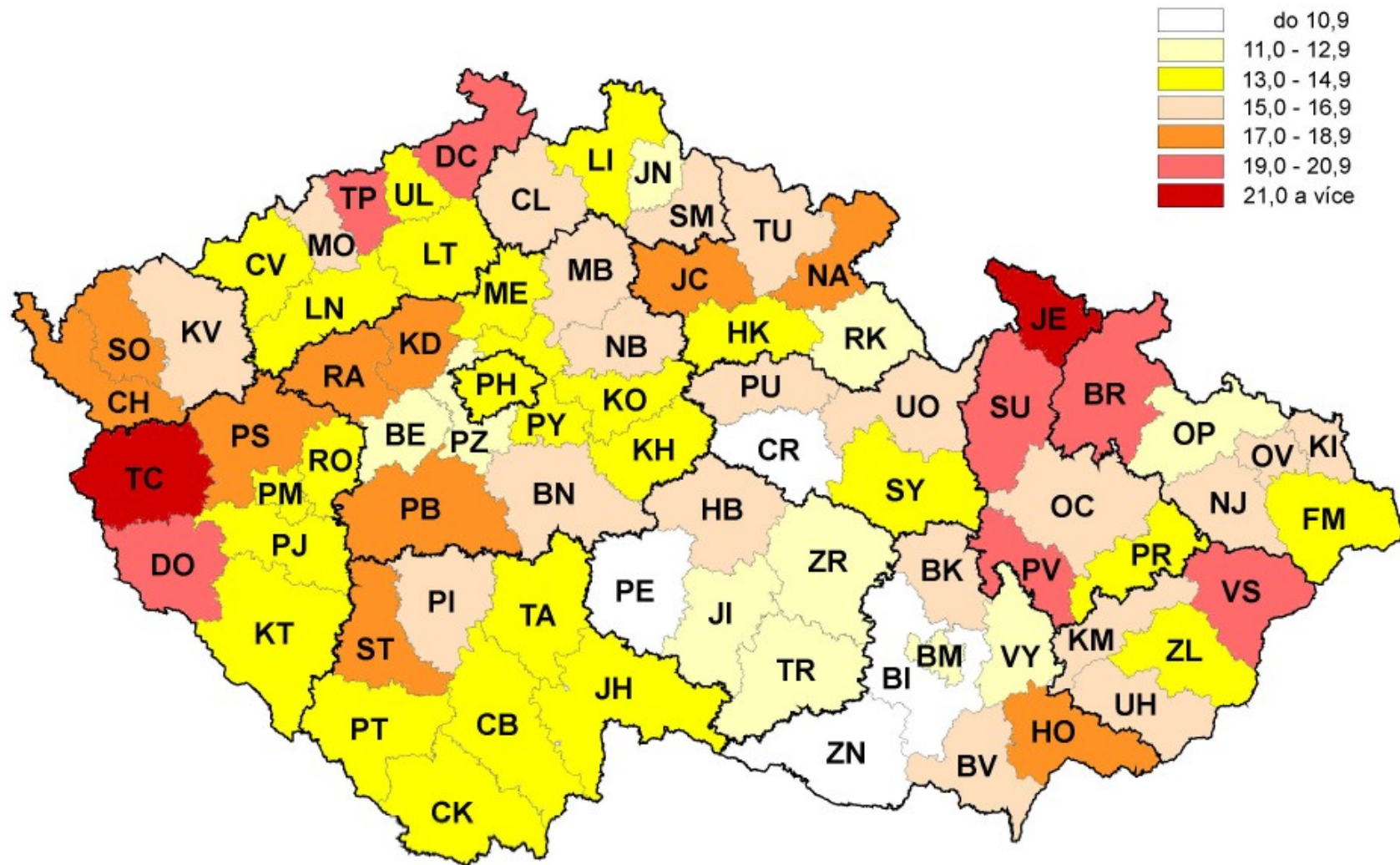

# Indexy průměrných denních počtů sebevražd v jednotlivých dnech týdne za roky 2006 – 2010 (průměrný denní počet = 100 %)

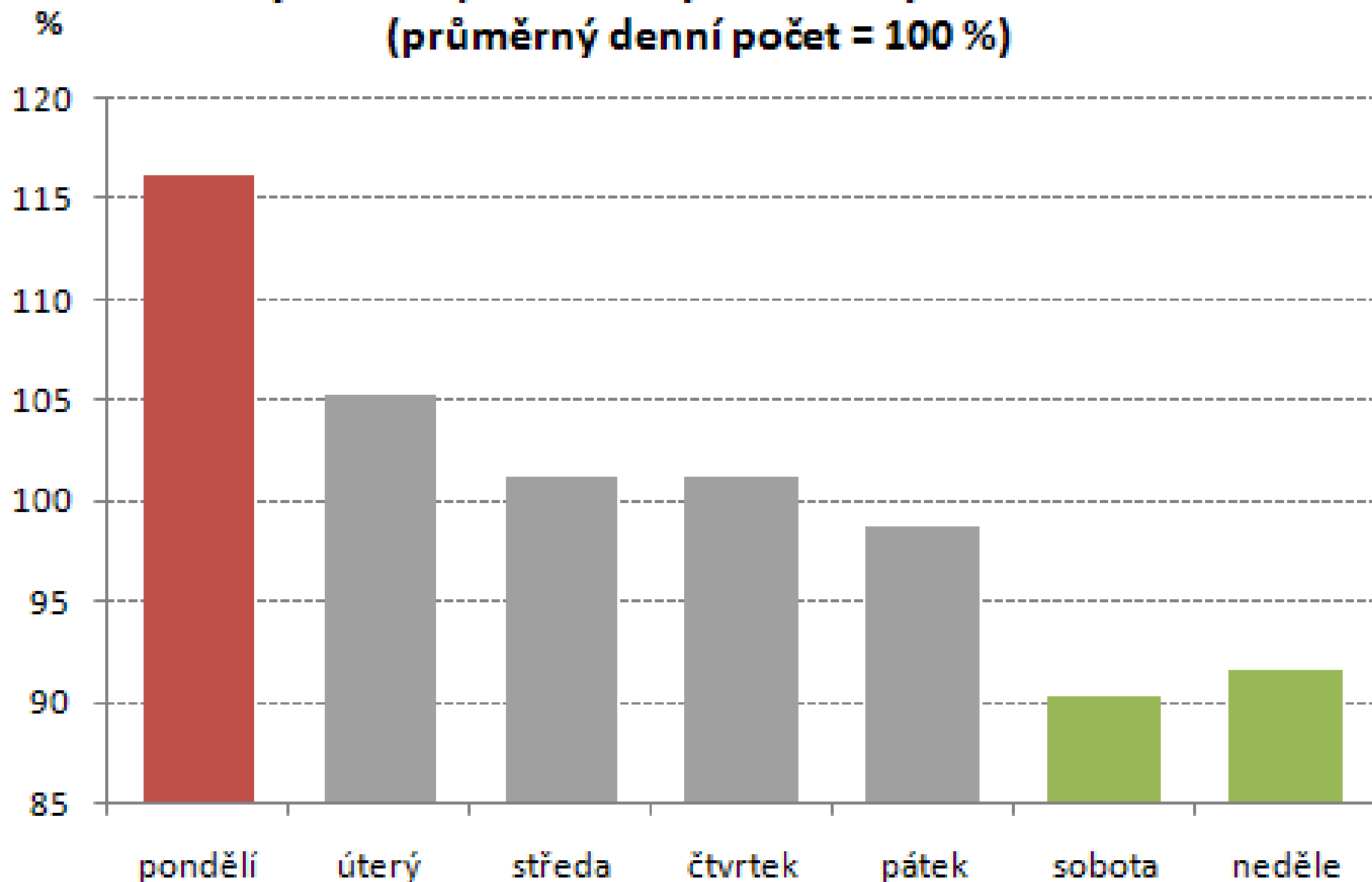

# Naděje na dožití

- ⇒ = střední délka života.
- ⇒ Vyjadřuje počet roků, který v průměru ještě prožije osoba právě x-letá za předpokladu, že po celou dobu jejího dalšího života se nezmění řád vymírání, zjištěný úmrtnostní tabulkou, zkonstruovanou pro daný kalendářní rok nebo jiné (zpravidla delší) období.
- ⇒ Říká, kolika let by se člověk určitého věku dožil, pokud by úroveň a struktura úmrtnosti zůstala stejná jako v daném roce.
- ⇒ Ukazatel se nejčastěji používá ve formě „Střední délka života při narození“ nebo „Naděje dožití při narození“.



## Naděje dožití při narození v letech 1950-2013

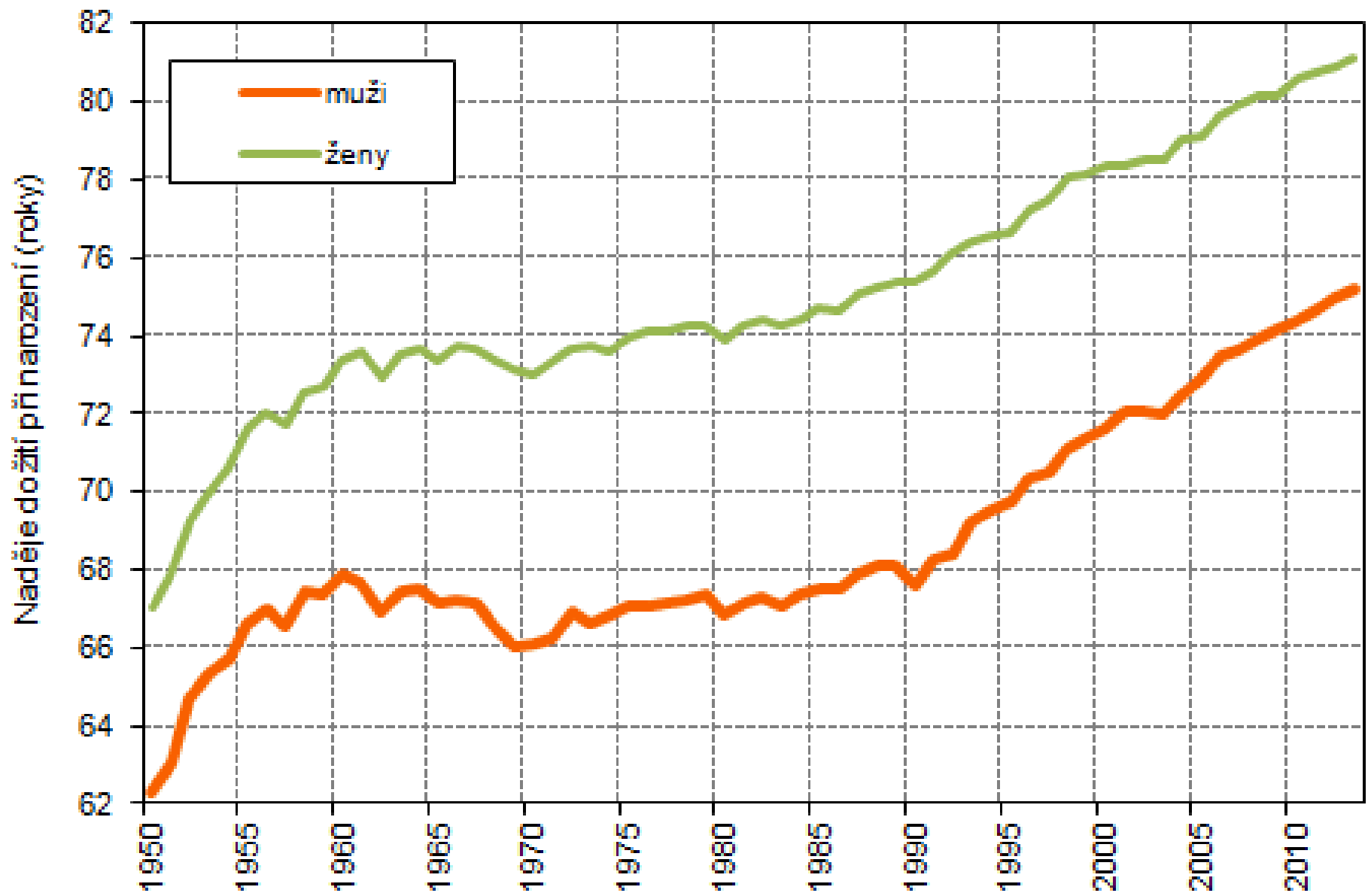

# 5 VÝVOJ STŘEDNÍ DÉLKY ŽIVOTA PŘI NAROZENÍ

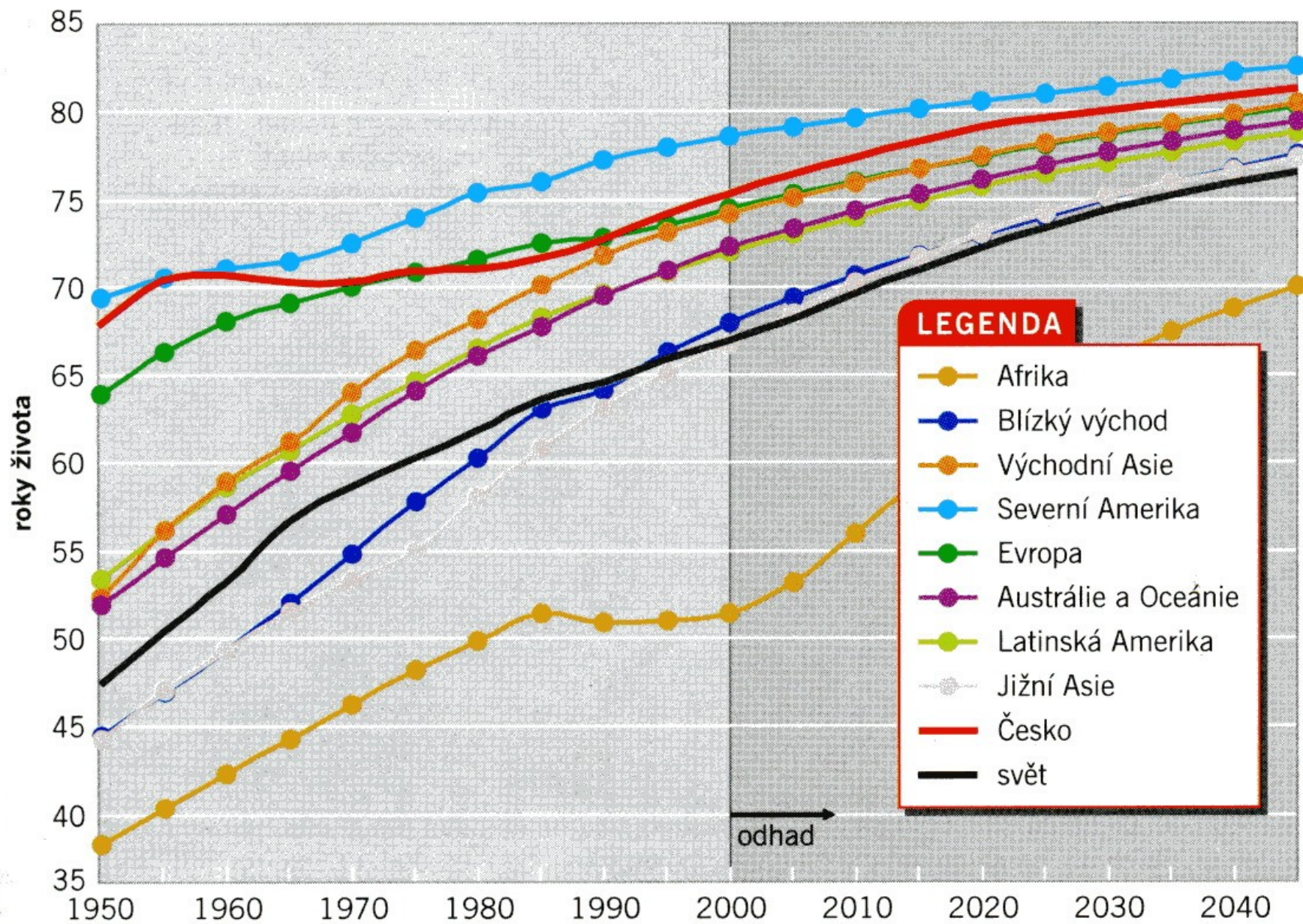

# Průměrný věk

- aritmickým průměrem věku všech jedinců v dané populaci (například obyvatel ČR, některého kraje atd.).

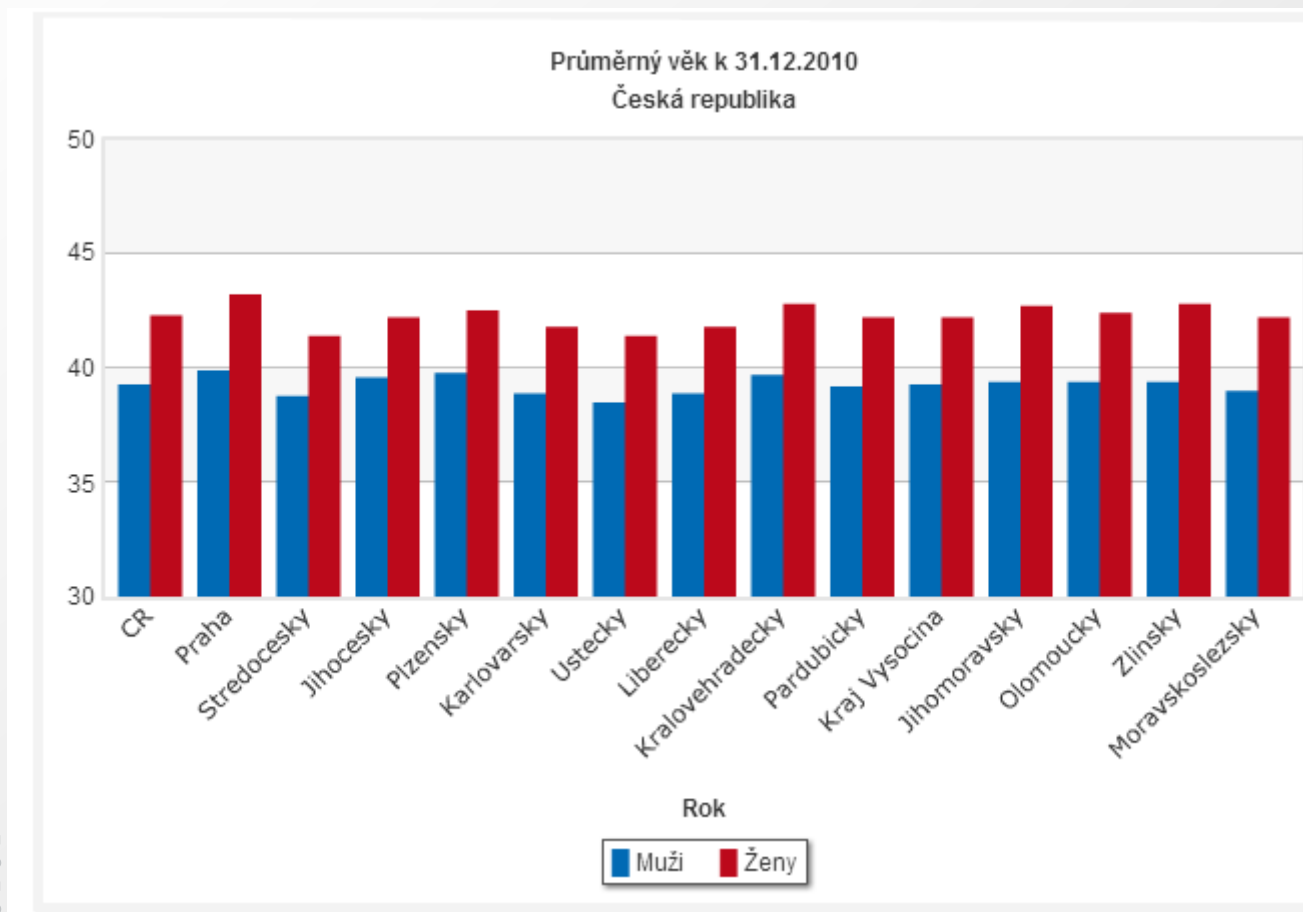

# Přirozený přírůstek

- ☒ Vyjadřuje rozdíl mezi počtem živě narozených a zemřelých v určité populaci.
- ☒ Používá se především relativní ukazatel (na 1000 obyvatel).

$$P_p = \frac{N_z - M}{S} \times 1000$$

- ☒  $N_z$  = počet narozených
- ☒  $M$  = počet zemřelých
- ☒  $S$  = střední stav obyvatelstva

## Narození a zemřelí v letech 1950-2013

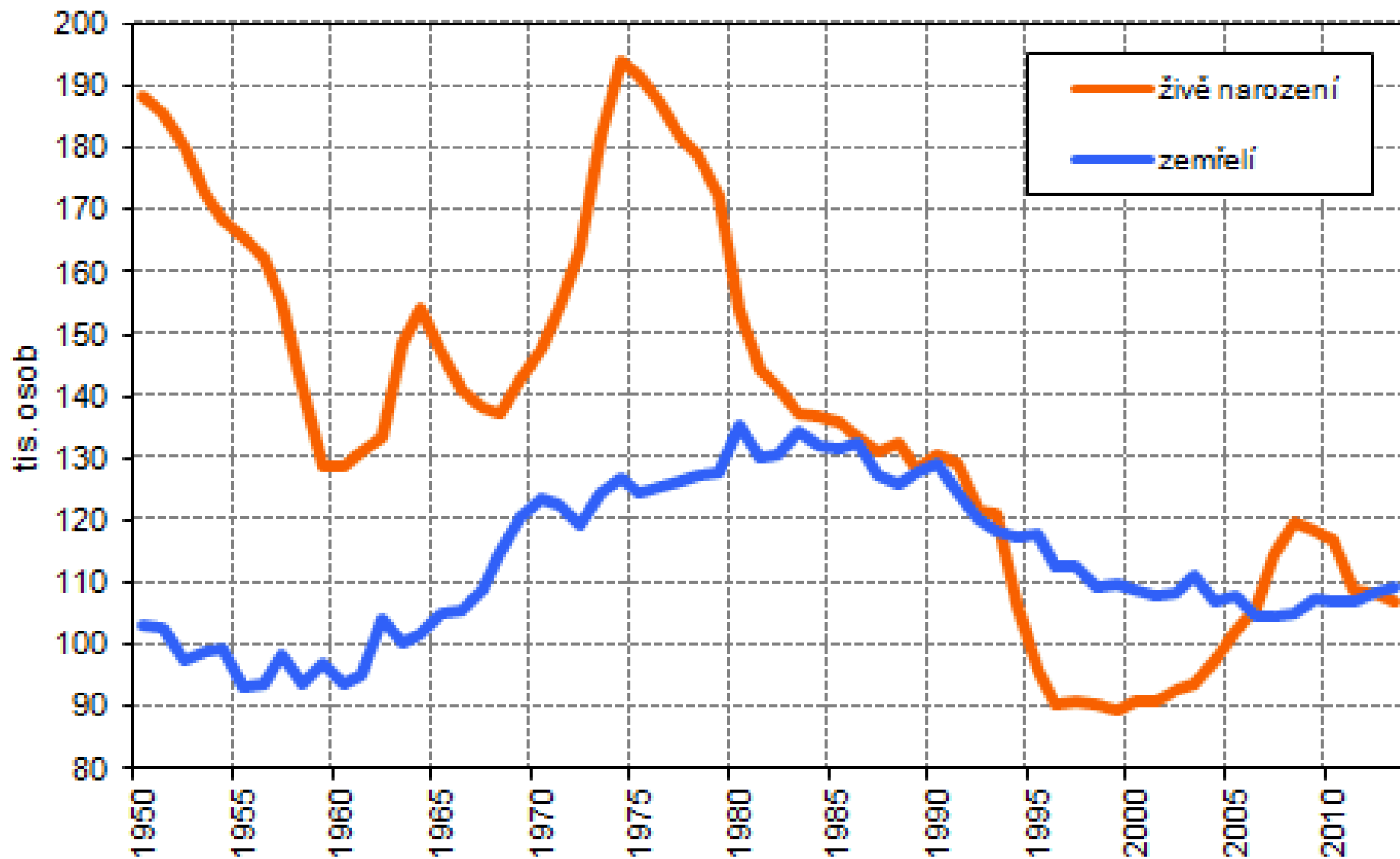

# Sňatečnost

- **Hrubá míra sňatečnosti** – vyjadřuje počet sňatků na 1000 obyvatel středního stavu.

$$S_n = \frac{S_n}{S} \times 1000$$

- $S_n$  = počet sňatků
- $S$  = střední stav obyvatelstva

- **Obecná míra sňatečnosti** - je specifitější ukazatel, který vyjadřuje počet sňatků osob ve věku 16–49 let vztažený k počtu sňatkuschných osob (*což jsou všichni svobodní, rozvedení a ovdovělí*) ve stejné věkové kategorii (*tj. 16–49*).

# Specifická sňatečnost

- ❑ **Míra sňatečnosti svobodných** - počet sňatků svobodných ve věku  $x$  (příp. pěti, či desetileté věkové skupině) vztažený k počtu svobodných osob (středního stavu) v daném věku (příp. dané věkové skupině) obvykle ve sledovaném roce.
- ❑ **Redukovaná míra sňatečnosti** - počet sňatků svobodných ve věku  $x$  (příp. pěti, či desetileté věkové skupině) vztažený k počtu osob (středního stavu) bez ohledu na rodinný stav v daném věku (příp. dané věkové skupině) obvykle ve sledovaném roce.
- ❑ **Úhrnná sňatečnost** - úhrn měr redukované sňatečnosti, udává průměrný počet sňatků na 100 osob. Na rozdíl od hrubé míry úmrtnosti, je tento ukazatel vhodný k mezinárodnímu srovnání. Počítá se z dat různých generací a jeho hodnoty jsou tudíž ovlivněny rozdílným složením sňatků těchto různých generací.

# Sňatečnost

- Sňatky – monogamie, polyandrie, polygamie.
- Sňat. podle věku, rod. stavu, sezónnosti.
- S. svobodných = **protogamní**.
- S. rozvedených a ovdovělých = **palingamní** (roste podíl v čase).
- Míra homogamie = míra shodnosti partnerů podle sociálních charakteristik snoubenců.
- Míra hypogamie/ hypergamie.



## Sňatečnost svobodných žen v letech 1961-2013

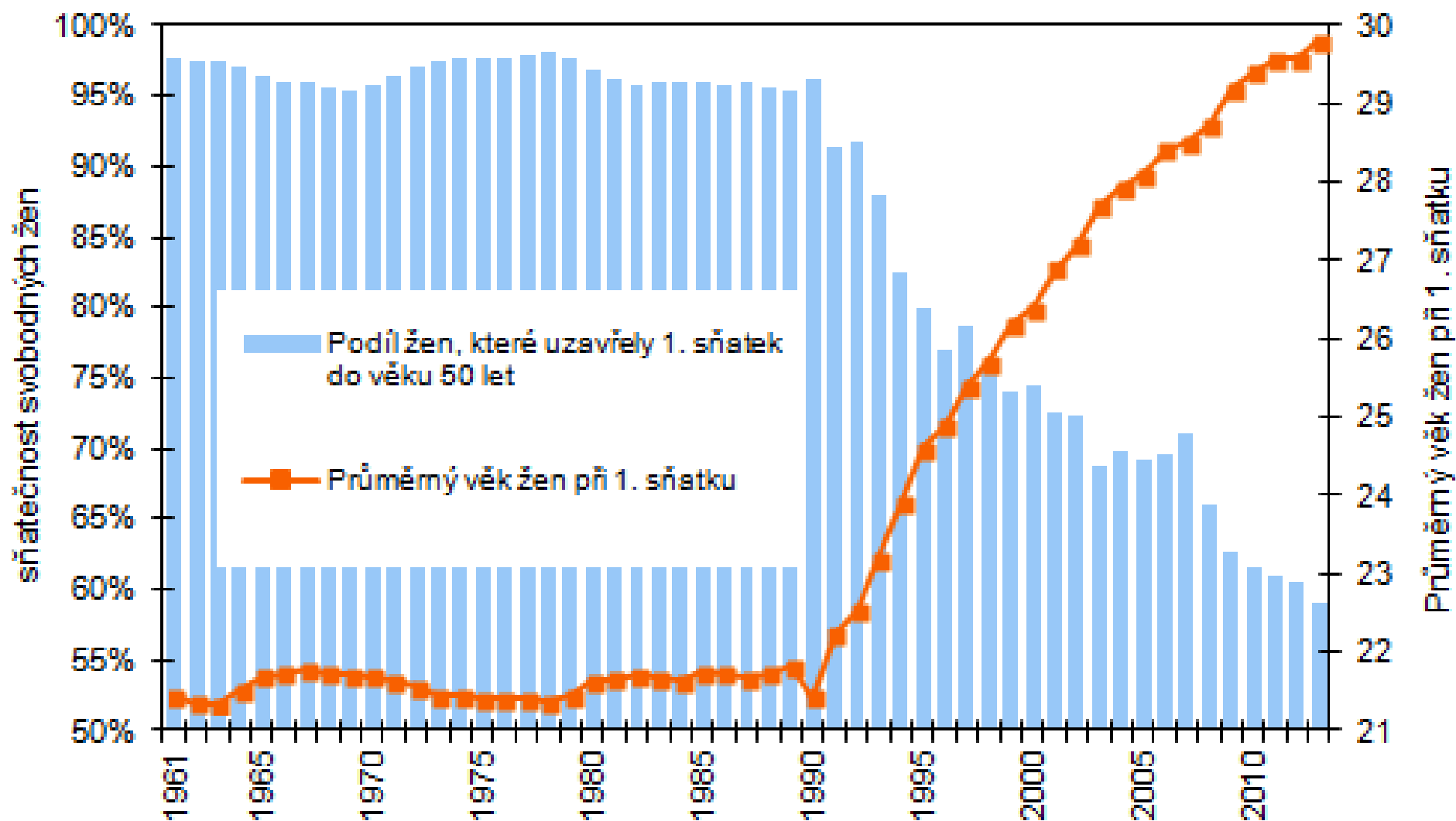

Údaje z výpočtu tabulek sňatečnosti svobodných.

# Rozvodovost

- ❏ **Rozvod** je právním ukončením manželství, uskutečňuje se na základě žádosti a dojde k němu rozhodnutím soudu.
- ❏ Zákon č. 265/1949 Sb., o právu rodinném zavedl rozvod jako jedinou formu právního zániku manželství za života manželů.
- ❏ V současnosti nahrazen § 755 zákona č. 89/2012 Sb., občanský zákoník!
- ❏ **Hrubá míra rozvodovosti** – vyjadřuje počet rozvodů na 1000 obyvatel středního stavu.

$$R = \frac{R}{S} \times 1000$$

- ❏ R = počet rozvodů
- ❏ S = střední stav obyvatelstva

# Rozvodovost – další ukazatele

- ❏ **Míra rozvodovosti manželství** - počet rozvodů dělíme počtem existujících manželství (v praxi počtem vdaných žen).
- ❏ **Míra rozvodovosti manželství podle věku** - počet rozvodů ve věku  $x$  vztažený ke střednímu stavu osob žijících v manželství v příslušném věku (*vdaných žen, resp. ženatých mužů*).
- ❏ **Podíl rozvedených osob** ze všech žijících v jednotlivých věkových skupinách.
- ❏ **Úhrnná rozvodovost** - úroveň rozvodovosti manželství, neboli jaký podíl původně uzavřených manželství se rozvede.

## Sňatky a rozvody v letech 1950-2013

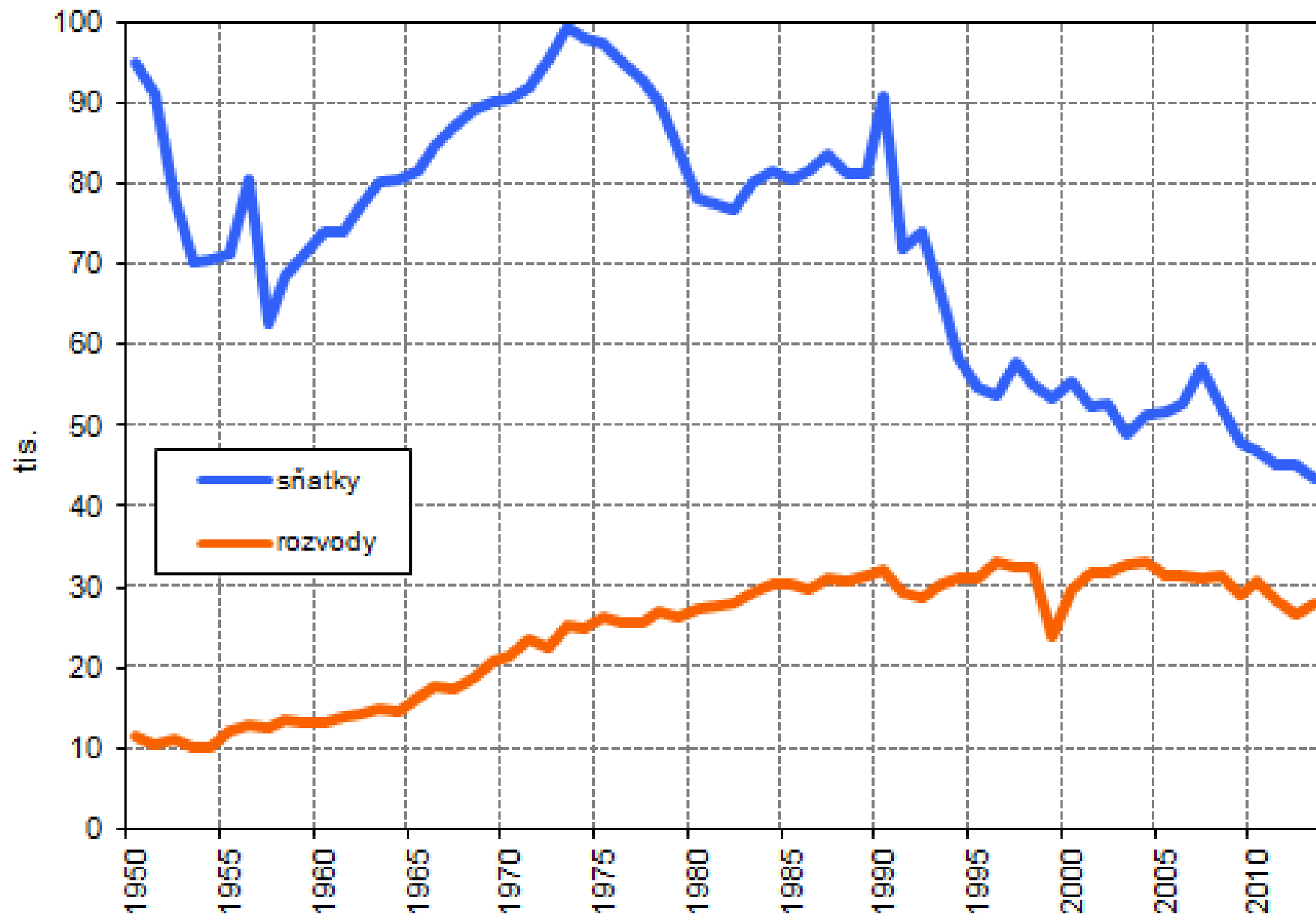

# Potratovost

## ☒ **Hlavní faktory** ovlivňující úroveň potratovosti:

- ☒ **legislativní ustanovení** - vyhlášky Ministerstva zdravotnictví České socialistické republiky č. 11/1988 Sb., o povinném hlášení ukončení těhotenství, úmrtí dítěte a úmrtí matky
- ☒ antikoncepce (*dostupnost, rozšíření, metody*)
- ☒ společenské klima
- ☒ individuální vlivy (*náboženské přesvědčení, úroveň vzdělání, ekonomická situace*)
- ☒ reprodukční zdraví populace

## ☒ **Hrubá míra potratovosti** – vyjadřuje počet potratů na 1000 obyvatel středního stavu.

☒ P = počet potratů

☒ S = střední stav obyvatelstva

$$P = \frac{P}{S} \times 1000$$

# Další ukazatele

- ❏ **Obecná míra potratovosti** – počet potratů na 1000 žen fertilního věku.
- ❏ **Míra potratovosti dle věku** (*věkově specifická míra potratovosti*) - počet potratů ve věku x (resp. v dané pěti či desetileté věkové skupině) ke střednímu stavu žen v daném věku (věkové skupině).
- ❏ **Úhrnná potratovost** - Součet jednotlivých měr potratovosti podle věku dává dohromady průměrný počet potratů na jednu ženu v jejím reprodukčním období.

## Umělá přerušeni těhotenství v letech 1958-2013

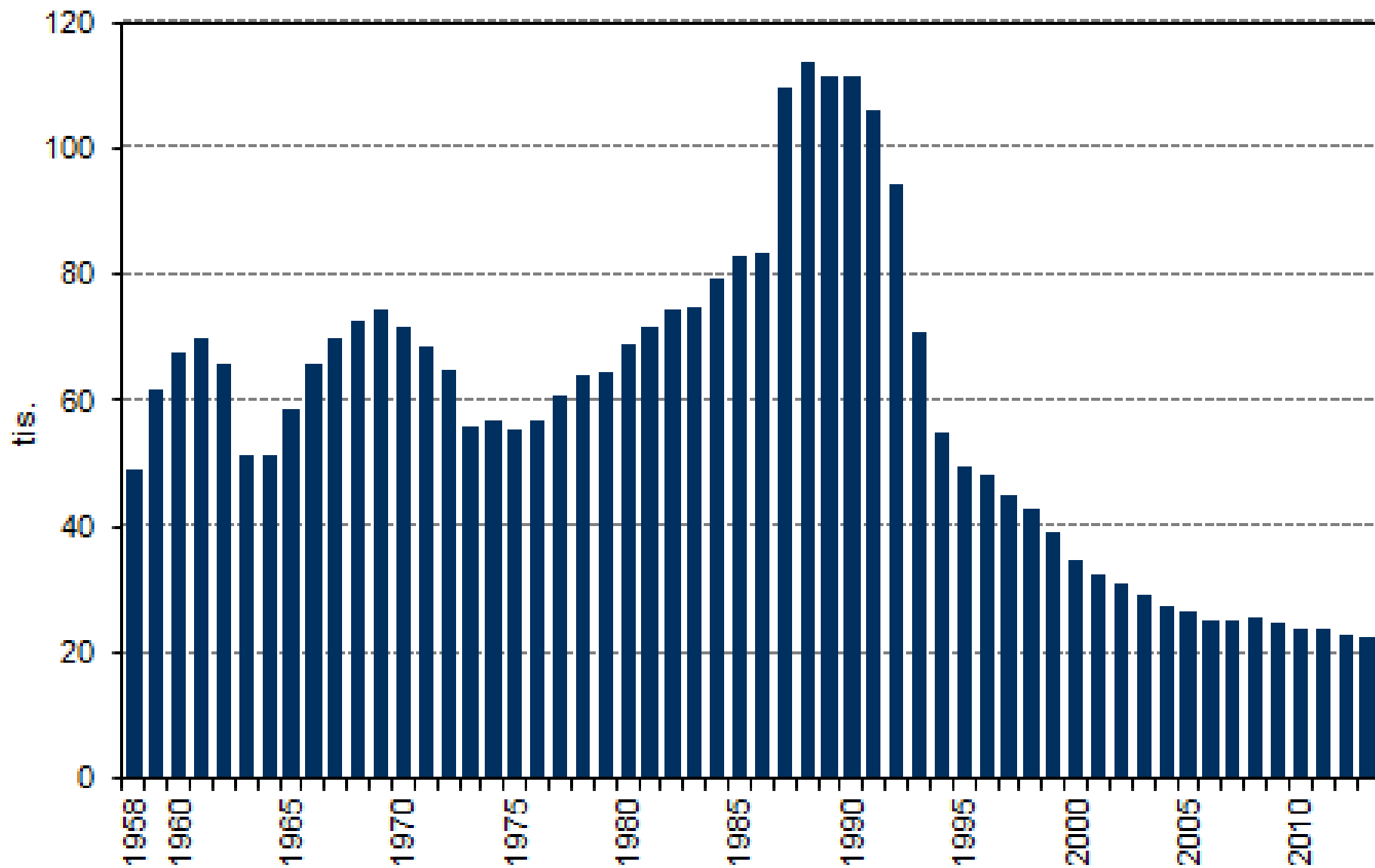

# Mechanický pohyb

- ☞ = mobilita
  - ☞ Změna v zařazení jedince v nějakém systému určených jednotek (útvary).
  - ☞ Sociální mobilita (profesní, sociální, kulturní skupiny).
  - ☞ Prostorová mobilita (prostorové – regionální struktury).
1. Periodicita a délka trvání: a) trvalé b) dočasné (denní, týdenní, měsíční, sezónní).
  2. Směr pohybu: koncentrační, dekoncentrační, neutrální.
  3. Organizace pohybu: živelný, plánovaný, řetězová migrace.



# Mechanický pohyb

- ☒ **Mechanický pohyb** obyvatelstva nebo také prostorová, regionální či geografická mobilita obyvatelstva zahrnuje všechny typy přemísťování (změny lokalizace) člověka.

## 4 Typy:

- Migrace (stěhování) obyvatelstva
  - Dočasné změny pobytu (sezónní migrace)
  - Dojížd'ka do zaměstnání
  - Nepravidelné dočasné pohyby obyvatelstva
- ☒ Migrace – dvojsměrný pohyb obyvatel.

# Mechanický pohyb

- ❏ Příčiny a motivace: ekonomické a mimoekonomické (politické, kulturní, náboženské, environmentální...), push a pull faktory.
- ❏ Početnost skupin: individuální, skupinové, masové.
- ❏ Prostorový průběh: přímé, po etapách, hierarchický charakter.
- ❏ Vnitřní a vnější (zahraniční) – rozdíl v metodikách zjišťování, spolehlivosti dat, způsobech evidence, různá kvalita dat a jejich problematická srovnatelnost!

# Vnitřní migrace

- ❏ Registruje se v ČR od r. 1950.
- ❏ Hlášení o stěhování.
- ❏ Čtvrtletní publikace v Pohybech obyvatelstva.
- ❏ Stěhování přes hranice obcí a v Praze přes hranice urbanistických obvodů.



# Vnější (mezinárodní) migrace

- ❏ Příčiny migrací se mění v čase, obecně roste význam ekonomických, ekologických a politických příčin
- ❏ Sociálními, psychologickými a ekonomickými příčinami migrací se zabývá BEHAVOIRALNÍ GEOGRAFIE.
- ❏ Důsledky migrací: mění se celosvětové rozmístění obyv., jeho struktura.
- ❏ Rozdílný dopad pro imigrační a emigrační oblast (demografický, ekonomický).
- ❏ Organizace a servery zabývající se migracemi: UN.org/popin, IOM.int, IOM.cz, UNHCR.ch, cizinci.cz, migraceonline.cz.

# Významné migrace

- ❑ Stěhování národů (5.–6. st.).
- ❑ Emigrace do zámoří – 1820–1959 imigrovalo do USA 41,5 mil. obyvatel, do Kanady 1851–1957 asi 7,5 mil. osob.
- ❑ Mezikontinentální pohyb černochoů z Afriky do Ameriky (1520–1850) – 10–20 mil. obyvatel.
- ❑ V letech 1840–1947 emigrovalo z Číny asi 12 mil. osob, především do Thajska, Malajsie, Indonésie, Singapuru a Vietnamu.
- ❑ Vytvoření Izraele = 1,2 mil. palestinských uprchlíků.
- ❑ Přes třicet milionů lidí bylo vysídleno nebo zlikvidováno během druhé světové války.
- ❑ V poválečném období vysídlení asi deseti milionů Němců z východní Evropy.
- ❑ Masová nucená migrace následovala rozdělení Indie a Pákistánu, které si vynutilo přesuny téměř 18 milionů lidí.
- ❑ V osmdesátých a devadesátých letech - vlny migrace v Somálsku a Etiopii (občanská válka a sucha), v „Kurdistánu“ (z Iráku do Turecka a Iránu), v Jugoslávii.
- ❑ Významné jsou také pracovní migrace (SRN, Turecko, Arabské státy) v 70. letech.

# Přistěhovalí

- osoba, jenž se přistěhovala do určité územní jednotky (obec, město, kraj, ČR).
- Nutná změna trvalého bydliště!!!!!!
- = imigrace

### Vývoj počtu cizinců s pobyty trvalými a dlouhodobými pobyty nad 90 dní v ČR 1993 - 2012 (31. 12.) (Pramen: ŘS ČP)

Tisíce

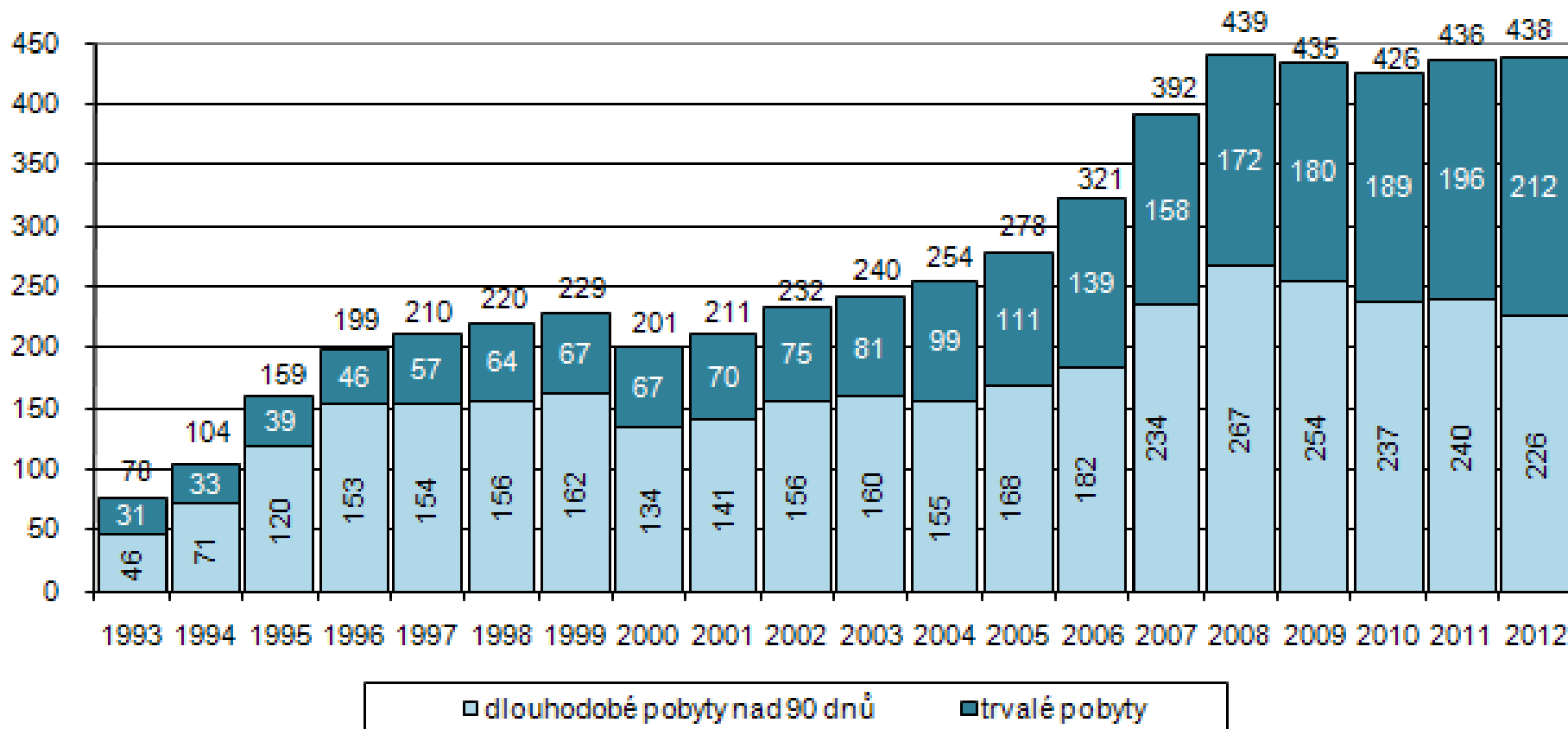



### Nelegální migrace cizinců v letech 2000-2011

Počet osob

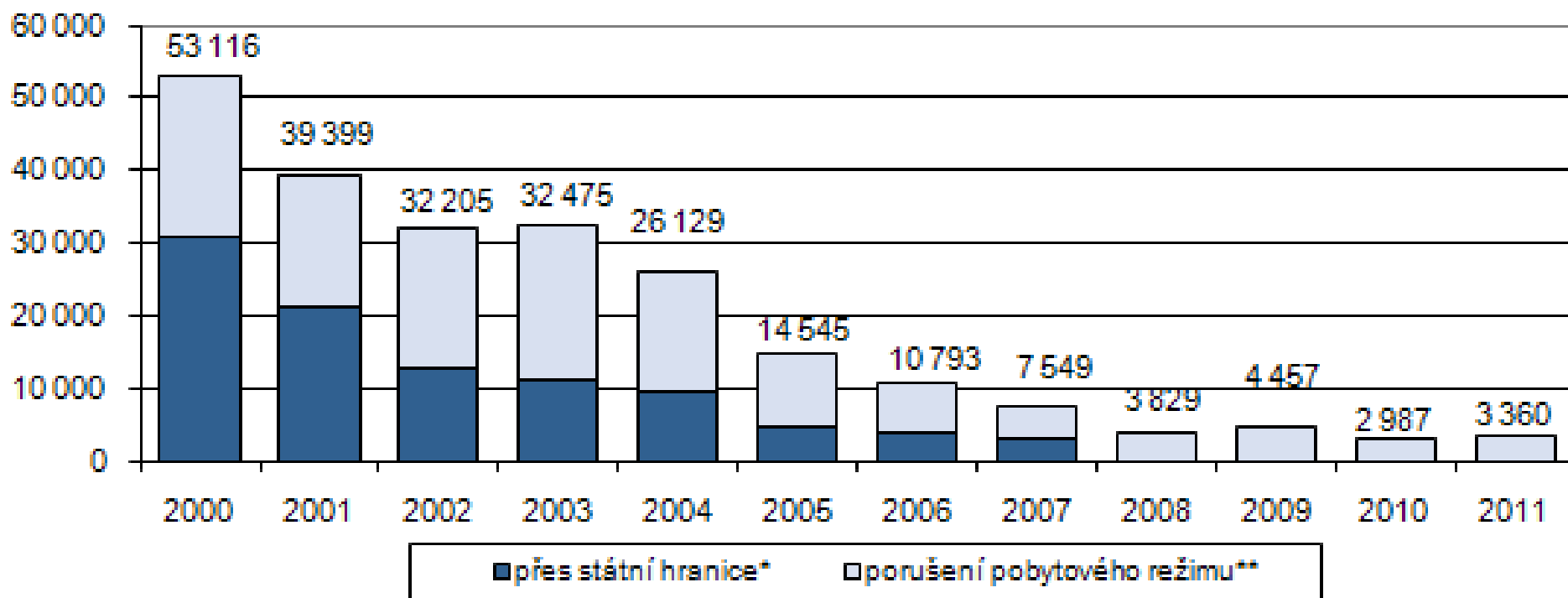

# Vystěhováání

- osoba, jenž se vystěhovala z určité územní jednotky (obec, město, kraj, ČR).
- Nutná změna trvalého bydliště!!!!!!
- = emigrace

# Další pojmy

- **Reemigrace** – návrat emigrujících obyvatel do původního prostoru.
- **Repatriace** – přestěhování obyvatel do těch prostorů, z kterých se násilně nebo dobrovolně vystěhovali. Přípravená a organizovaná, může být dobrovolná nebo vynucená.

# Základní ukazatele

- **Hrubá migrace** (objem migrace) – suma osob, které se zúčastňují migrace v určité územní jednotce.
  - hrubá emigrace (suma všech emigrantů)
  - hrubá imigraci (suma všech imigrantů)

- **Intenzita migračního obratu**

$$IMO = \frac{M}{S}$$

- M = všichni migranti (emigranti + imigranti)
- S = střední stav obyvatelstva

# Migrační saldo

- Rozdíl mezi počtem imigrantů a emigrantů.
- Kladné hodnoty znamenají, že území získává obyvatele migrací, záporné nám indikují, že migrací obyvatele ztrácí.

$$\text{➤ } MS = I - E$$

- I = imigranti
- E = emigranti

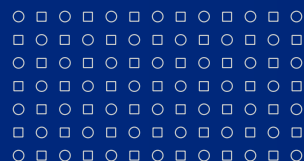

### Zahraníční stěhování cizinců v letech 2001-2010

*External migration of foreigners; 2001-2010*

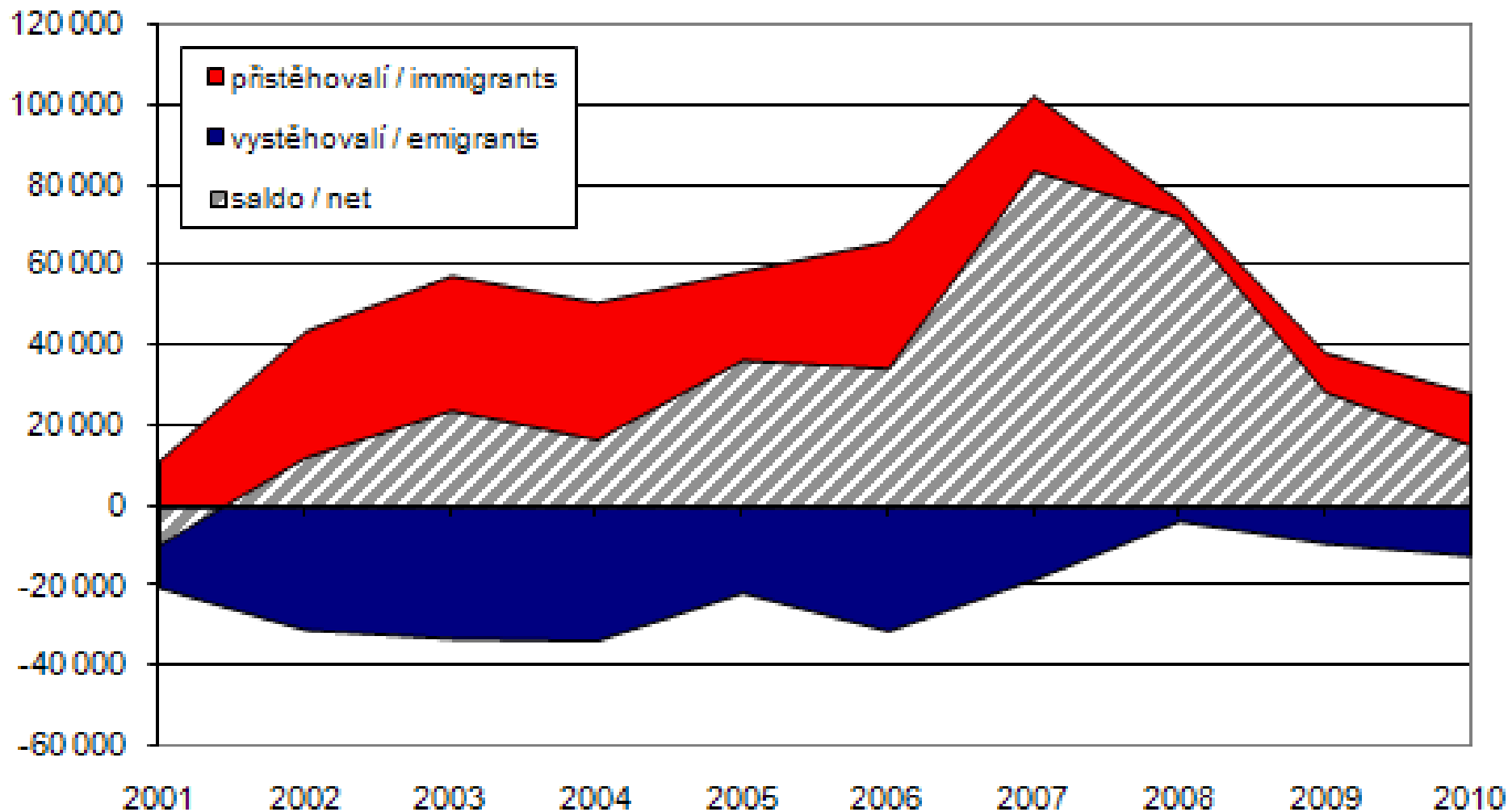

# Současné trendy migrace

- ❖ Poč. 21 století žilo mimo svoji mateřskou zemi na světě 175 mil. lidí.
- ❖ Velmi nerovnoměrně rozmístění – 1/2 ve vyspělých a 1/2 v rozvojových zemích (jenom v zemích G7 1/3!), v zemích západní Evropy cca 20 milionů.
- ❖ Ročně jich přibývá 2–4 miliony, podíl migrantů na celkovém obyvatel Země asi 2 %.
- ❖ Většinu tvoří ekonomičtí migranti, ale 30 milionů jsou uprchlíci (podle Ženevské konvence).

# Příčiny a důsledky migrace

- ❑ Tradiční rozdělení na bohatý Sever a chudý Jih a prohlubování těchto rozdílů v čase.
- ❑ Ekologické faktory, mnohde „demografický tlak“.
- ❑ Politická nestabilita, konflikty a spory.
- ❑ Psychologické aspekty (modernizace společnosti, snaha poznávat nové ...).
- ❑ Vliv na cílovou populaci: na politické, ekonomické, sociální, demografické a kulturní prostředí.
- ❑ „není nic trvalejšího, než dočasná pracovní migrace“ (*Martin, 1994*)
- ❑ Díky procesu globalizace vyvstává potřeba koordinovat migrační politiku na nadnárodní, kontinentální úrovni.



# Evropa

Rozdělení Evropy na regiony s výrazně odlišným migračním chováním:

- ❏ Země bývalé Jugoslávie, kromě Slovinska.
- ❏ Západní Evropa.
- ❏ Země Visegrádu, Slovinsko a Pobaltí.
- ❏ Ostatní postkomunistické země včetně býv. SSSR.
- ❏ Rusko.

# Integrace cizinců

- ❏ **Multikulturní** – Švédsko, Austrálie, Kanada – „všem stejná práva ve všech sférách“ – cizinci zůstávají i po několik generací neasimilováni.
- ❏ **Diskriminační („differential exclusion“)** – Německo, Švýcarsko, Rakousko atd. – začlenění imigrantů do urč. společenské sféry (trh práce), ale znemožnění získání občanství, participace na veřejném životě.
- ❏ **Asimilační model** – Francie – příliš se neosvědčil – proces jednostranné adaptace.

# Další druhy migrace

- ❏ Dojížd'ka – za prací, do škol, za službami, za kulturou atd.
- ❏ Evidence v rámci SLDB od r. 1961 u pracovní doj. a doj. do škol.
- ❏ Doj. za službami, za rekreací... – výběrová šetření.
- ❏ Nepravidelné pohyby: hlavně cestovní ruch.
- ❏ Komplexní pohled: přechod od relativně nevratným k přechodným formám.

# Celkový pohyb obyvatelstva

- Výsledek přirozeného a mechanického pohybu.
- Charakteristika krátkodobého i dlouhodobého vývoje populace, použití v prognózách vývoje obyvatelstva.
- *Celkový přírůstek* nebo *úbytek* obyvatelstva se skládá z **přirozeného přírůstku** a **migračního salda** dané územní jednotky v určitém časovém období.

**celkový přírůstek = porodnost – úmrtnost + imigrace – emigrace**

# Celkový pohyb obyvatelstva

- Relativní údaj na 1000 obyvatel středního stavu:

$$Pp = \frac{(Nz - M) + (I - E)}{S} \times 1000$$

- Nz = porodnost
- M = úmrtnost
- I = imigrace
- E = emigrace
- S = střední stav obyvatelstva

# Struktura přírůstku obyvatel v letech 1950-2013

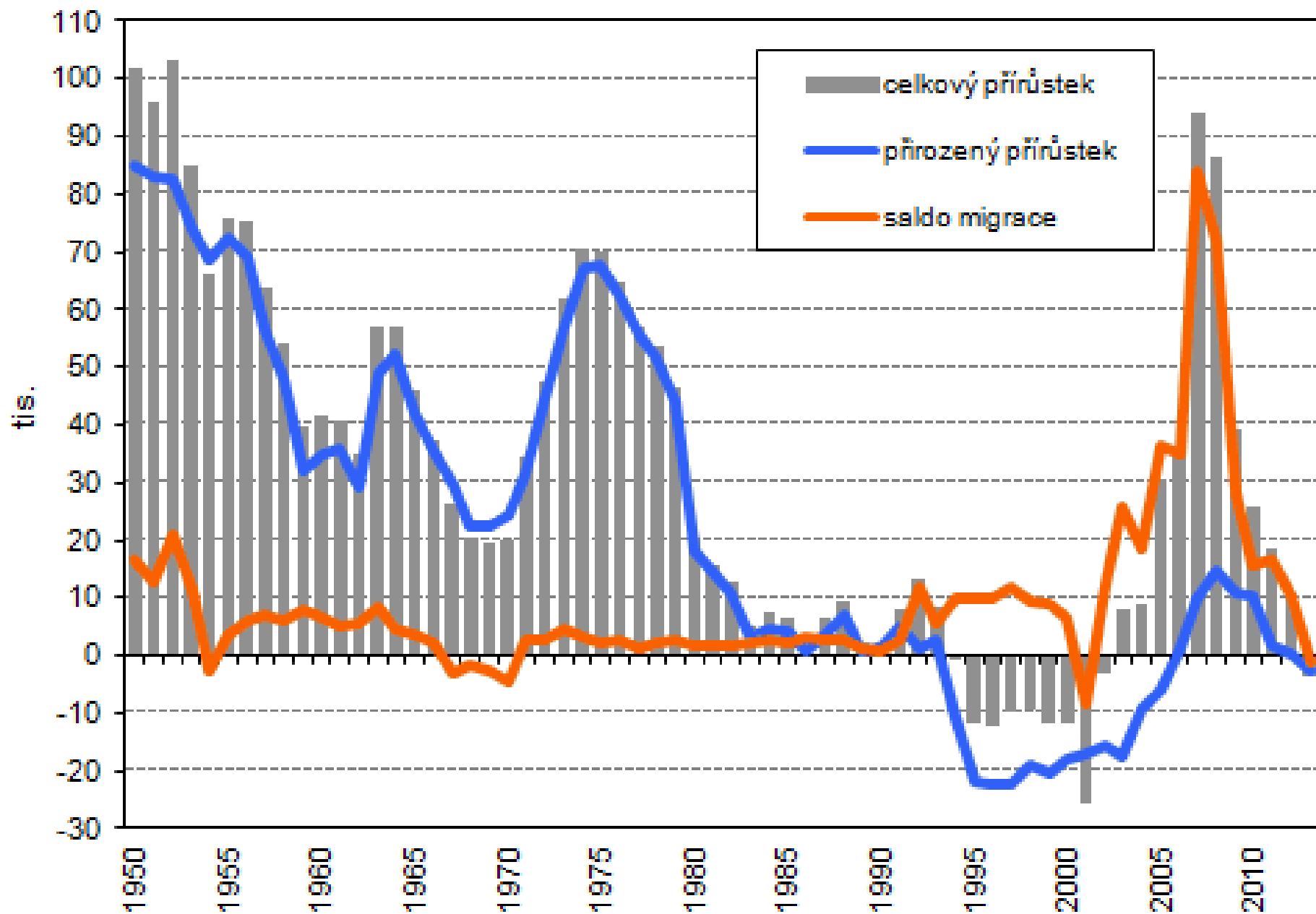

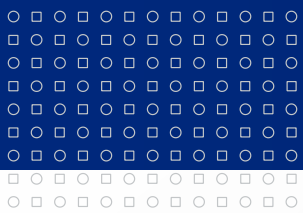

# *Struktura obyvatel*



# Struktura obyvatel

- Ukazatelé statické x dynamické.
- Uplatnění při populačních prognózách.
- Používá velké množství různých znaků a analytických i interpretačních technik.

Dělení dle:

- 1. biologické znaky** (struktura obyvatelstva podle pohlaví, věku, zdravotního stavu, rodinného stavu apod.);
- 2. ekonomické znaky** (struktura podle ekonomické aktivity, povolání a zaměstnání, sociální struktura apod.);
- 3. kulturní znaky** (struktura podle vzdělání, národnosti, jazyková, religiózní struktura apod.).



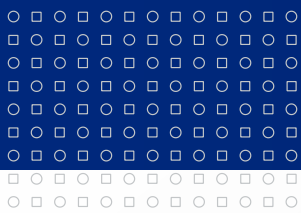

# *Struktura obyvatel dle biologických znaků*



# Struktura obyvatel dle pohlaví

- Na základě struktury podle pohlaví se sestavují specifické ukazatele pro vyjádření mnoha procesů (např. úmrtnosti, plodnosti, sňatečnosti atd.) a používají se i při konstrukci měr reprodukce, úmrtnostních tabulek a dalších demografických modelů.
- Vyjadřuje dvěma způsoby – feminita a maskulinita.
- Muži tvoří cca 50,2% a ženy 49,8% celosvětové populace.
- Ve většině evropských států, v USA a bývalém SSSR je převaha ženského obyvatelstva, naopak převaha mužů je především v Indii, v některých islámských státech, v Hongkongu a Singapuru.

# Struktura obyvatel dle pohlaví

☞ Index feminity ( $I_f$ ):

$$I_f = \frac{\check{Z}}{M} \times 1000$$

- ☞  $\check{Z}$  = počet žen
- ☞  $M$  = počet mužů

☞ Index maskulinity ( $I_m$ ):

$$I_m = \frac{M}{\check{Z}} \times 1000$$

- ☞  $M$  = počet mužů
- ☞  $\check{Z}$  = počet žen

# Struktura obyvatel dle pohlaví

- ☒ Možnost vztažení také k určité věkové skupině – specifické indexy.
- ☒ Větší rozdílnosti v početních podílech mužů a žen vznikají v důsledku působení tří základních faktorů:
  1. rozdílnost v počtu rodičích se chlapců a dívek,
  2. rozdílnost v úmrtnosti mužů a žen,
  3. působení migračních procesů.
- ☒ Poměr pohlaví při narození tzv. **sekundární sex ratio** se pohybuje v rozmezí 104–107 chlapců na 100 děvčat.
- ☒ Vzhledem k tomu, že ženy se dožívají vyššího věku než muži, dochází především ve vyšších věkových skupinách k výraznější početní převaze žen (feminizaci).

# Struktura obyvatel dle věku

- ☒ Populaci tak lze rozčlenit na tři základní věkové skupiny:
  1. dětská složka populace (věk 0–14 let)
  2. reprodukční složka populace (věk 15–49 let)
  3. postreprodukční složka populace (věk 50 a více let)
  
- ☒ Klasifikaci věkových struktur provedl švédský demograf **Axel Gustav Sundbärg** (1857–1914) na přelomu 19. a 20. století.
  
- ☒ 15–49 = fertilní věk.

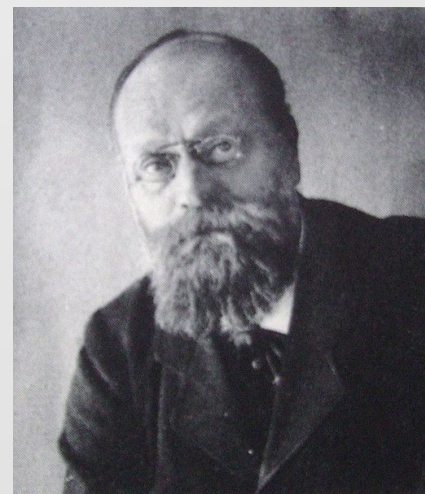

# Věková pyramida

- ❏ Nejčastěji používaný způsob interpretace věkové struktury obyvatelstva.
- ❏ Podstatou věkové pyramidy jsou dva spojené grafy – histogramy četnosti mužů (levá část grafu) a žen (pravá část grafu).
- ❏ Na horizontální ose se zobrazuje počet obyvatel a na vertikální věkové kategorie.
- ❏ Obvykle se sestavuje pro jednotlivé věkové ročníky obyvatelstva nebo pro pětileté věkové kategorie.
- ❏ Mohou nabývat různých tvarů.

# Sunbärgova klasifikace

- ☒ Podle výše podílu zastoupené dětské či postreprodukční složky v populačním souboru určil tři populační typy:
1. **Progresivní typ** s výraznou převahou dětské složky (okolo 40%), projevuje širokou základnou pyramidy a předpokládá se rozšířená reprodukce obyvatelstva. Každý další ročník je početnější.
  2. **Stacionární typ**, kde podíly dětské a postreprodukční složky jsou vyrovnány.
  3. **Regresivní typ**, kde složka postreprodukční (okolo 30%) výrazně převažuje nad zastoupením složky dětské. Pyramida má zúženou základnu, která je důsledkem zmenšování počtu narozených.

# Sunbärgova klasifikace

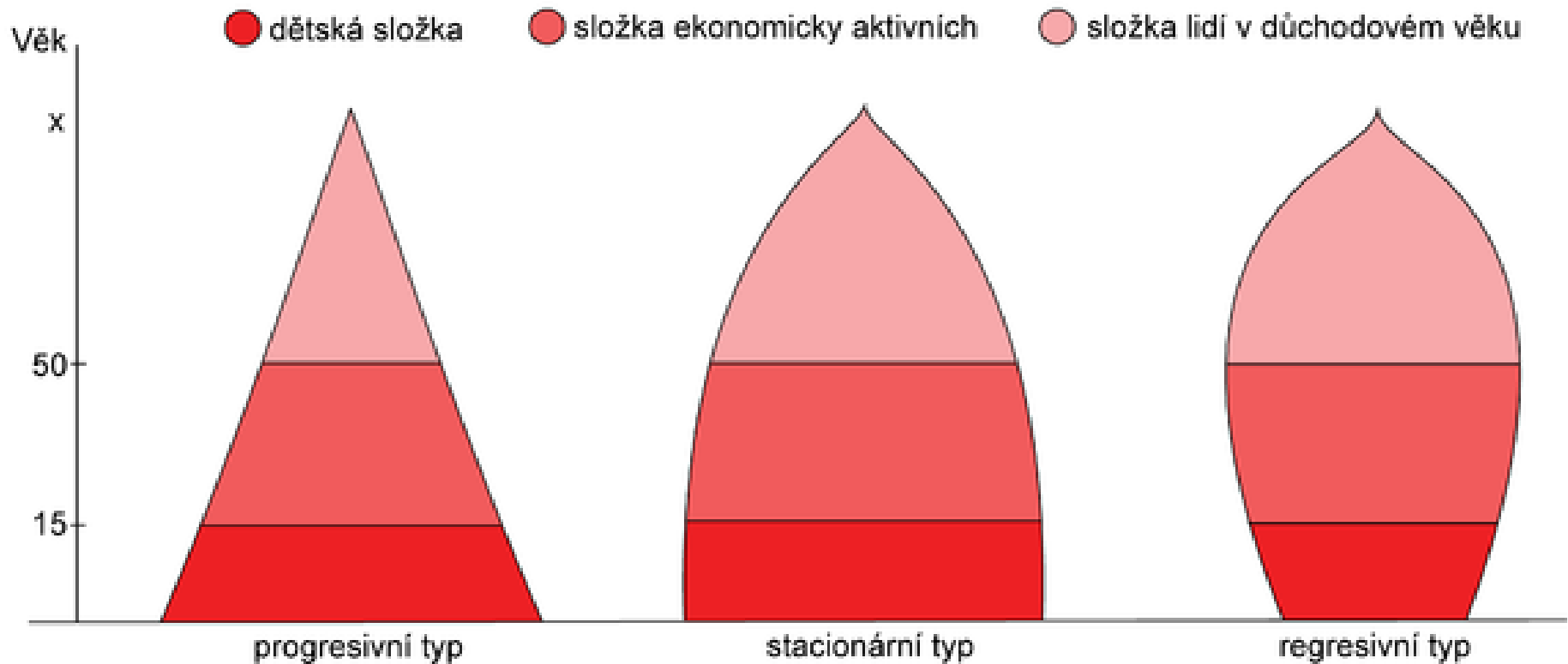



# Věkové pyramidy ČR (ČSR)

Česká republika - 1970

Česká republika - 2014

Věková skladba obyvatelstva, 1970

Česká republika

Číslo (v tis.) 1970

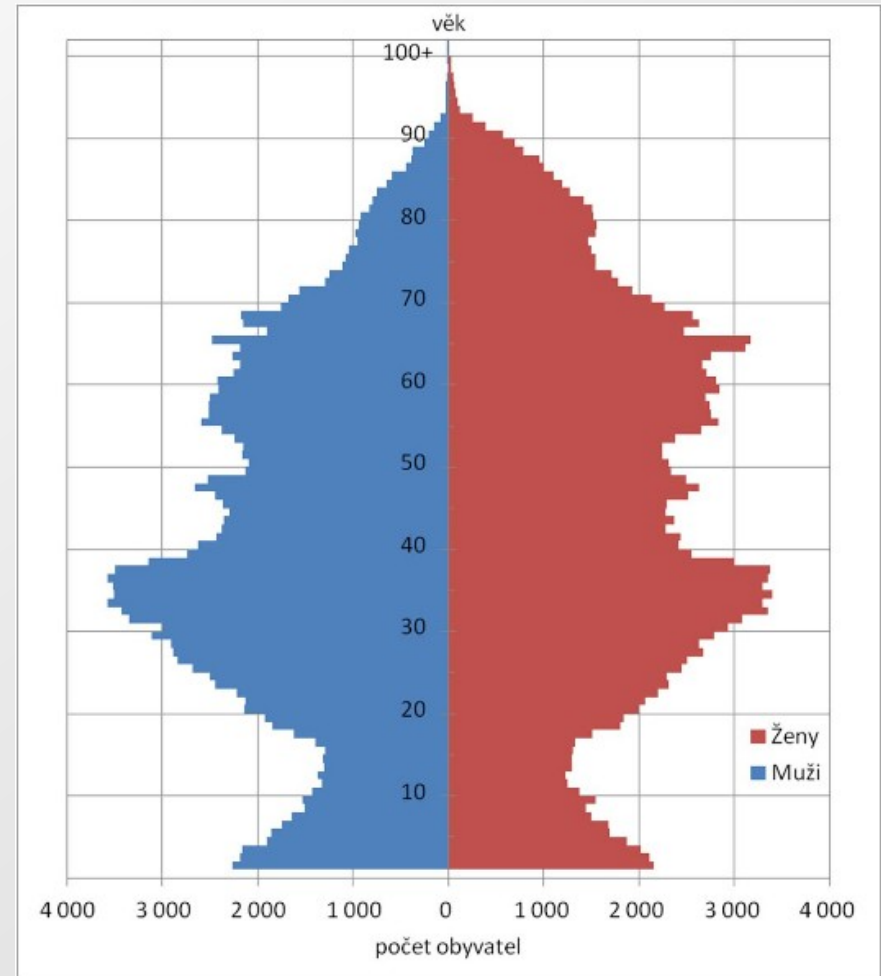
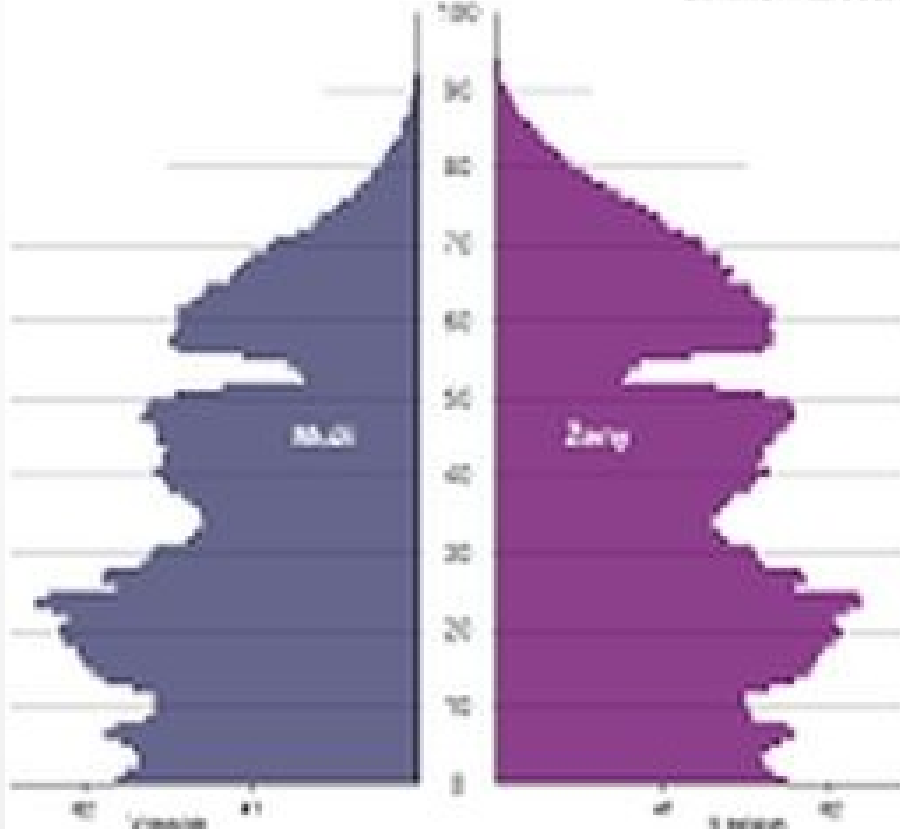

# Demografické stárnutí populace

- Snižování plodnosti žen.
- Snižování podílu dětské složky v souboru obyvatel.
- Přibývání obyvatel v postreprodukčním věku.
- **Index stáří** ( $I_s$ ): - poměr postreprodukční a dětské složky obyvatelstva.
- $I_s$  = index stáří
- $P_p$  = posreprodukční obyvatelstvo
- $P_{0-14}$  = předreprodukční obyvatelstvo

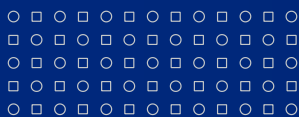

### Podíl obyvatel ve věkové skupině 0-14 a 65 a více let v letech 1950-2013

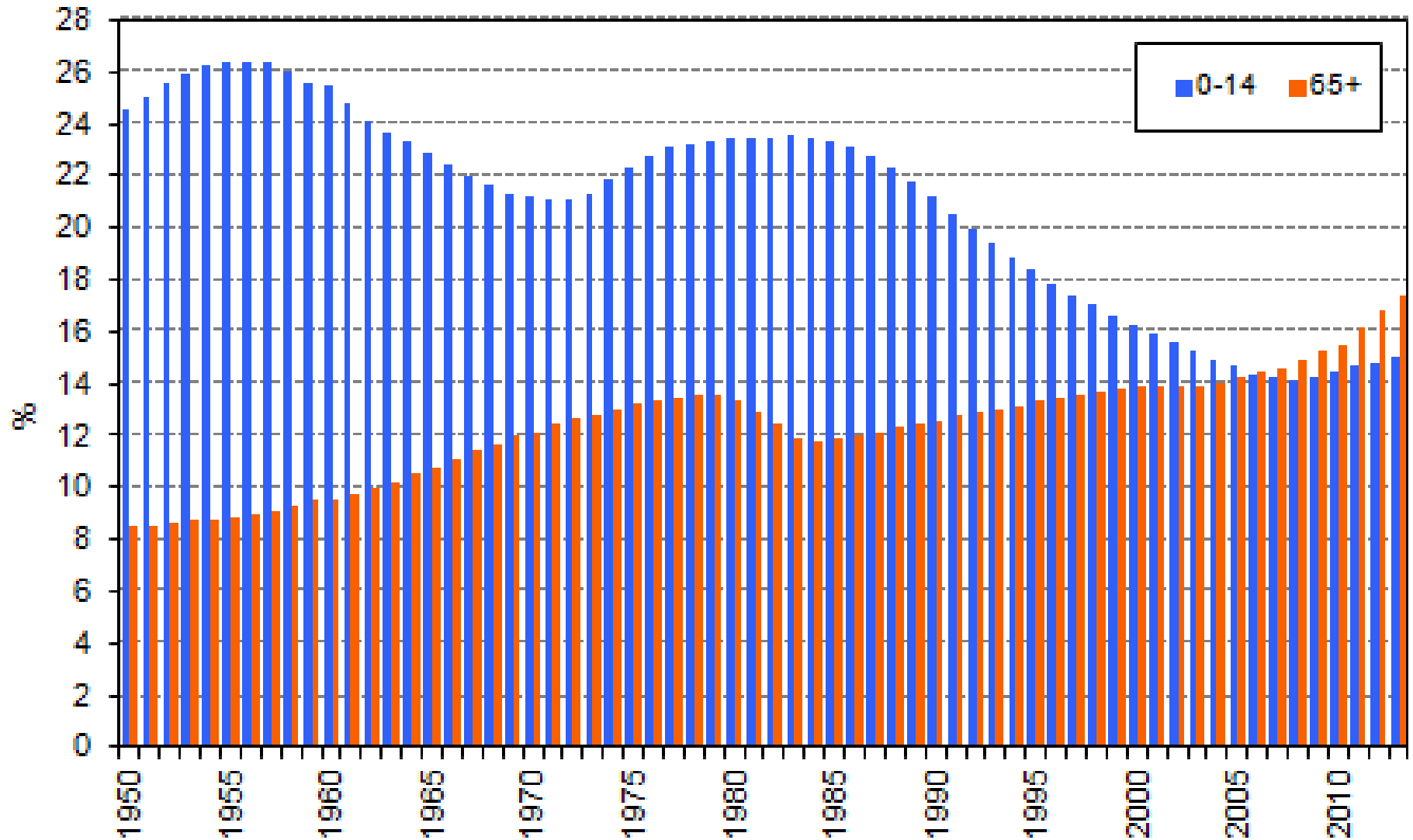

# Základní celosvětové trendy

- ❑ Podíl dětské složky činí 30%.
- ❑ V hospodářsky vyspělých zemích světa činí tento podíl pouze 18%, zatímco pro méně vyspělé země dosahuje hodnoty 33%.
- ❑ V západní, střední a východní Africe převyšuje podíl dětí na celkové populaci 44%, v zemích západní Evropy naopak dosahuje pouhých 17%.
- ❑ V zemích EU naopak výrazně roste zastoupení obyvatel starších věkových skupin - Itálie 24,1% a Belgie 22,1%. Např. ČR měla v roce 2000 18,4% obyvatel starších 60 let.



Demografické stárnutí populace

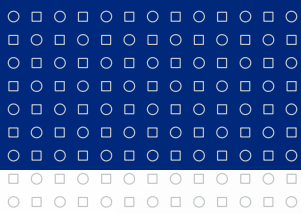

# *Struktura obyvatel dle sociálně-ekonomických znaků*



# Ekonomická struktura

- Mezi nejdůležitější klasifikace obyvatelstva na základě ekonomických znaků patří členění podle **ekonomické aktivity** obyvatelstva.
- Ekonomicky aktivní obyvatelstvo** – všechny osoby zaměstnané nebo hospodářsky činné, v současnosti nezaměstnané hledající práci, dále ženy na mateřské dovolené, pracující důchodce, pracující studenty a učně, a tzv. osoby zdržené od povolání (např. vojáci základní služby) = **pracovní síla**.
- Ekonomicky neaktivní obyvatelstvo** – osoby nezávislé a závislé na živiteli – děti do 15 let, ženy v domácnosti, které nemají žádný zdroj příjmu a také učni a studenti bez příjmu.

# Ekonomická struktura

- ***Míra ekonomické aktivity*** obyvatelstva:
- Míra ekonomické aktivity vyjadřuje podíl pracovní síly (zaměstnaných a nezaměstnaných) na počtu všech osob starších 15 let.
- K 30. 6. 2014 v ČR 59,1 %.

# Ekonomická struktura

- **Osoby zaměstnané** – všechny osoby 15-ti leté a starší, které ve sledovaném období (referenční týden) patřily mezi placené zaměstnané (na základě pracovního poměru, dohody o provedení práce resp. pracovní činnosti, případně na základě jiného smluvního vztahu) nebo tzv. sebezaměstnané (pracující ve vlastní firmě, vypomáhající členové domácností a členové produkčních družstev).
- Osoby pracovaly alespoň 1 hodinu za mzdu, plat nebo jinou odměnu.
- Dle definice ILO (Mezinárodní organizace práce)



# Ekonomická struktura

- ❏ ***Osoby nezaměstnané*** – všechny osoby 15-ti leté a starší, které ve sledovaném období souběžně splňovaly následující podmínky:
  1. byly bez práce, což znamená, že nebyly ani v placeném zaměstnání, ani nebyly sebezaměstnané;
  2. hledaly aktivně práci, čímž se rozumí např. registrace u úřadu práce, nebo jiné zprostředkovatelné práce, případně hledání práce přímo v podnicích, podnikání kroků pro založení vlastní firmy nebo hledání práce jiným způsobem;
  3. byly připraveny k nástupu do práce okamžitě nebo nejpozději do 14 dnů.
  
- ❏ Dle definice ILO (Mezinárodní organizace práce)

# Pracovní síla

- ☒ Součet zaměstnaných a nezaměstnaných osob starších 15-ti let.
- ☒ **Míra nezaměstnanosti** – procentuální podíl nezaměstnaných na pracovní síle:

$$R = \frac{U}{L} \times 100$$

- ☒ R = míra nezaměstnanosti
- ☒ U = počet nezaměstnaných
- ☒ L = pracovní síla

# Míra nezaměstnanosti

- ❏ **Obecná míra nezaměstnanosti** – podíl všech nezaměstnaných na veškeré pracovní síle daného území. V ČR 6,0 % (červen 2014).
- ❏ **Specifická míra nezaměstnanosti** – např. podle věkových nebo vzdělanostních skupin obyvatelstva určitého území.
- ❏ V třídění podle nejvyššího stupně dosaženého vzdělání mají nízkou míru nezaměstnanosti trvale vysokoškoláci (2,7 %) a osoby s úplným středním vzděláním s maturitou (5,2 %). Vysoká míra nezaměstnanosti přetrvává ve skupině osob se základním vzděláním (24,0 %) a mírně nadprůměrná je i v početné skupině osob se středním vzděláním bez maturity vč. vyučených (7,6 %).

# Míra nezaměstnanosti

- ❏ **Registrovaná míra nezaměstnanosti** – Čítatel: přesná evidence registrovaných – dosažitelných, neumístěných uchazečů o zaměstnání, občanů ČR a občanů EU (EHP), vedená úřady práce podle bydliště uchazeče ke konci sledovaného měsíce. Jmenovatel: pracovní síla, tj. počet zaměstnaných v národním hospodářství s jediným nebo hlavním zaměstnáním.
- ❏ Evidence do 31. 12. 2013.

$$\frac{\text{dosažitelní uchazeči o zaměstnání evidovaní na ÚP}}{\text{pracovní síla}} * 100$$

# Míra nezaměstnanosti

- **Registrovaná míra nezaměstnanosti** – pozor na změnu metodiky!
- Na základě dohody s ČSÚ MPSV od 1. 1. 2013 eviduje nový ukazatel – **Podíl nezaměstnaných osob**
- Vyjadřuje podíl dosažitelných uchazečů o zaměstnání ve věku 15–64 let ze všech obyvatel ve stejném věku.
- V ČR 7,3 % k 30. 9. 2013.

# Míra nezaměstnanosti

- ❏ Důvody pro změnu ukazatele registrované nezaměstnanosti:
  - ❏ srovnává dosažitelné uchazeče o zaměstnání s pracovní silou tvořenou kombinací údajů z více zdrojů – dosažitelní uchazeči o zaměstnání z evidence ÚP, zaměstnané osoby z dat Výběrových šetření (VŠPS) ČSÚ,
  - ❏ údaje o zaměstnanosti z VŠPS na úrovni okresů nejsou dostatečně reprezentativní, detailní výsledky trpí vyšší chybovostí, pro nižší územní celky zcela chybí,
  - ❏ nezanedbatelným důvodem je také srovnávání nebo záměna míry nezaměstnanosti MPSV a VŠPS ČSÚ a jejich nesprávná interpretace.

## Evidování uchazeči o zaměstnání

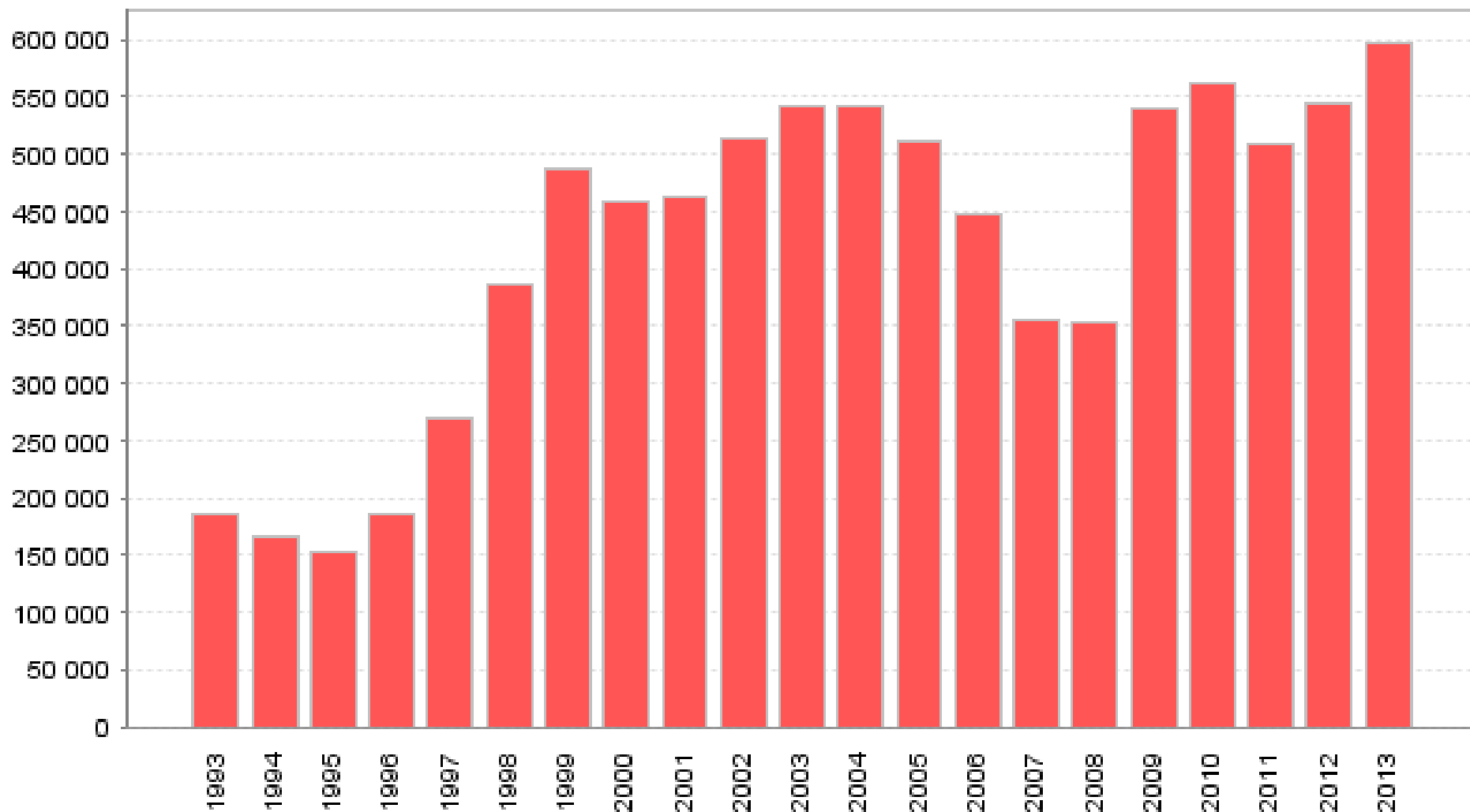

# Vývoj počtu uchazečů o zaměstnání a volných pracovních míst

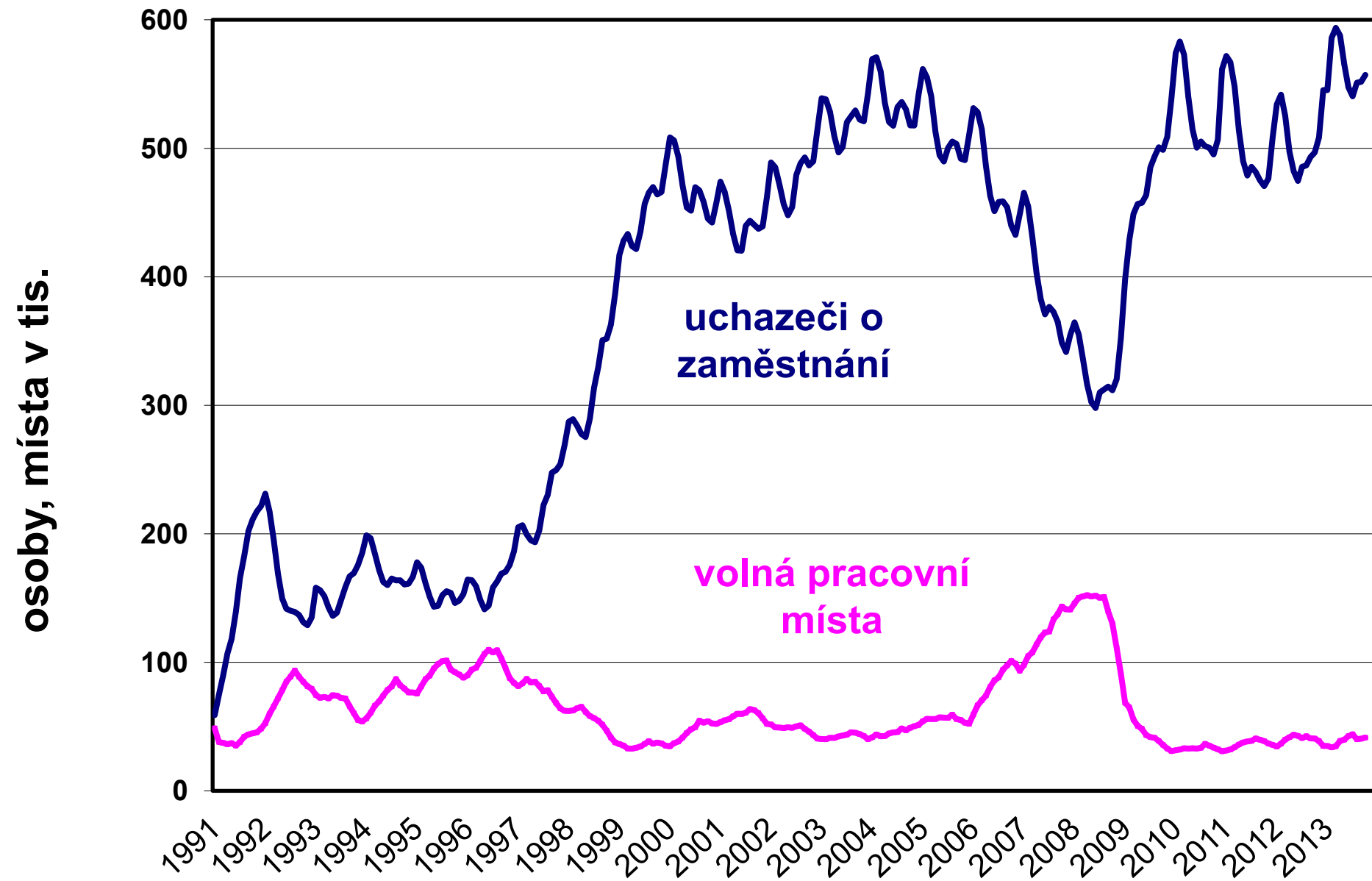



# Zaměstnanost a nezaměstnanost od roku 1993

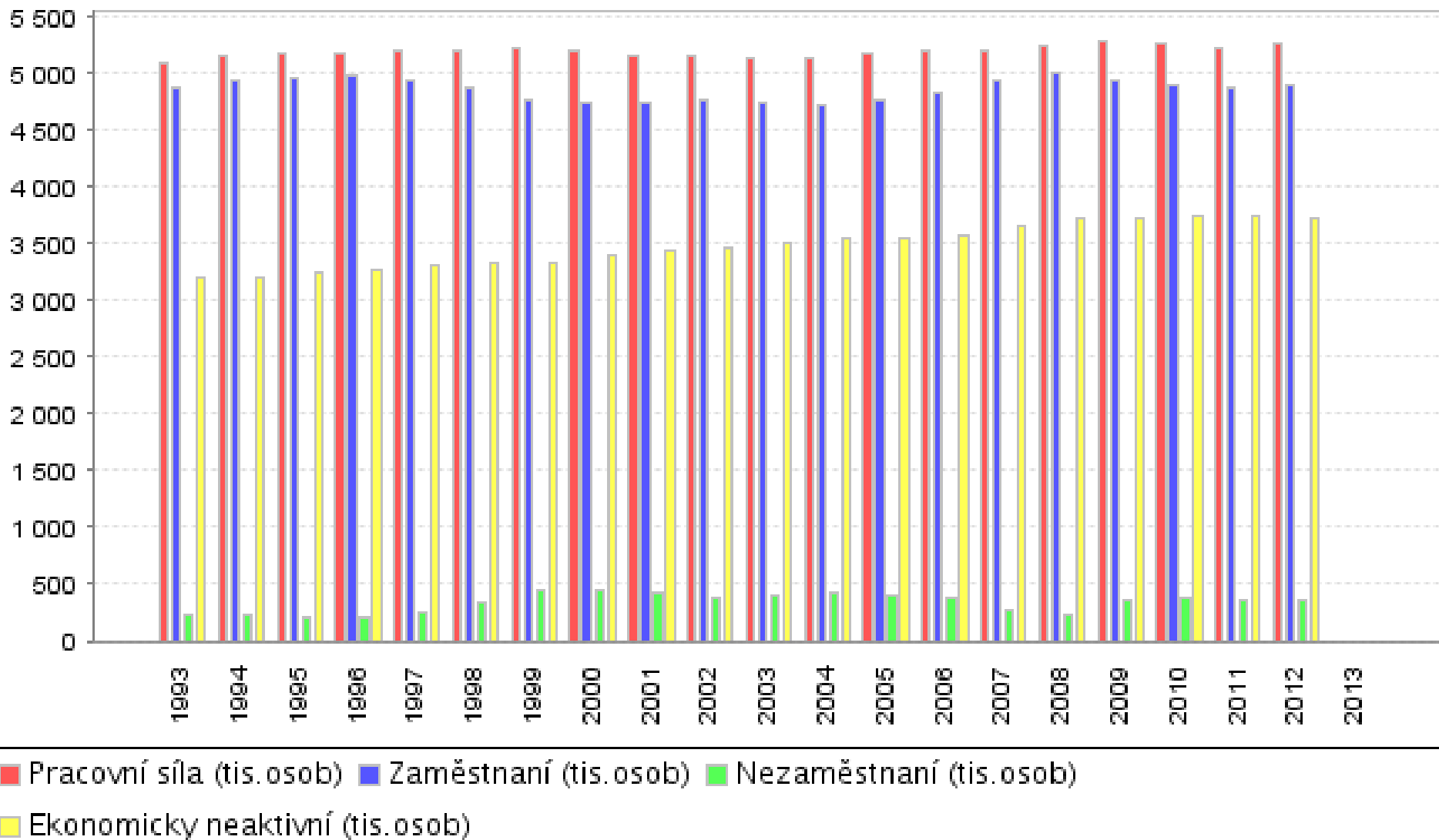

# Bohatý Sever x Chudý Jih

- ❏ V lidských souborech lze nepochybně nalézat nepřehledné množství nejrozličnějších vztahů, souvislostí a studovat jejich funkčnost.
- ❏ **Nová funkčnost jakékoliv prostorové struktury bezprostředně souvisí s novou organizací prostoru.**

# Současné trendy

- V zemích Bohatého Severu, kde náleží státy G7 a většina zemí OECD jsou ve vztahu k nejchudším zemím světa vytvářeny nerovné podmínky pro řešení ekonomických, sociálních a politických problémů.
- Neexistence volné soutěže a přístupu k „vysokým technologiím“, které jsou v rozhodující míře monopolizovány zeměmi Bohatého severu.
- Suroviny a kreativní lidské zdroje jsou naopak z nejchudších zemí světa odčerpávány.
- Dluhy nejchudších zemí dosáhly výše 2,7 bilionu USD.
- Vynakládání astronomicky vysokých finančních částek na reklamu a zbrojení zemí Bohatého Severu a nedostatek finančních prostředků ke zlepšení vzdělanosti, zdravotního stavu obyvatel a odstranění hladu a bídy nejchudších zemí světa.
- Konzumní způsob života orientovaného na hromadění peněz a majetku.

Pořadí	země	HDP v PPP	pořadí	země	HDP v PPP
1.	Katar	102 800 \$	33.	Velká Británie	36 700 \$
2.	Lichtenštejnsko	89 400 \$	34.	Finsko	36 500 \$
3.	Lucembursko	80 700 \$	36.	Japonsko	36 200 \$
4.	Macao	74 900 \$	37.	Francie	35 500 \$
5.	Bermudy	69 900 \$	40.	Korea	32 400 \$
6.	Singapur	60 900 \$	41.	Izrael	32 200 \$
7.	Jersey	57 000 \$	44.	Španělsko	30 400 \$
8.	Falklandy	55 400 \$	45.	Itálie	30 100 \$
9.	Norsko	55 300 \$	46.	Nový Zéland	28 800 \$
10.	Hongkong	50 700 \$	47.	Slovinsko	28 600 \$
11.	Brunej	50 500 \$	50.	Česko	27 200 \$
12.	USA	49 800 \$	51.	Kypr	26 900 \$
13.	Spojené Arabské Emiráty	49 000 \$	53.	Malta	26 100 \$
14.	Švýcarsko	45 300 \$	56.	Řecko	25 100 \$
15.	Guernsey	44 600 \$	57.	Slovensko	24 300 \$
16.	Kuvajt	43 800 \$	58.	Portugalsko	23 000 \$
17.	Kajmanské ostrovy	43 800 \$	60.	Estonsko	21 200 \$
18.	Gibraltar	43 000 \$	61.	Polsko	21 000 \$
19.	Rakousko	42 500 \$	64.	Litva	20 100 \$
20.	Austrálie	42 400 \$	65.	Maďarsko	19 800 \$
21.	Nizozemí	42 300 \$	66.	Chile	18 400 \$
22.	Švédsko	41 700 \$	69.	Lotyšsko	18 100 \$
23.	Irsko	41 700 \$	83.	Mexiko	15 300 \$
24.	Kanada	41 500 \$	87.	Turecko	15 000 \$
25.	Island	39 400 \$	91.	Bulharsko	14 200 \$
26.	Německo	39 100 \$	98.	Rumunsko	12 800 \$
29.	Belgie	38 100 \$	227.	Zimbabwe	500 \$
30.	Dánsko	37 700 \$	228.	Kongo	400 \$

# Sektory národního hospodářství

- ❏ Ukazatel celkové úrovně ekonomického rozvoje.
- ❏ Většina statistik – 3 úrovně (***primér***, ***sekundér*** a ***terciér***), někdy se vyčleňuje také i ***kvartér***.
- ❏ V našich podmínkách (např. PAVLÍK et al., 1986) se používá členění, které v hrubých rysech vychází z mezinárodně doporučené klasifikace ISIC:
  - ❏ I. zemědělství, lesnictví a rybářství
  - ❏ II. průmysl a stavebnictví
  - ❏ III. doprava, spoje, obchod, pohostinství a ubytování, bytové hospodářství,
  - ❏ (IV) výzkum a vývoj, školství, veřejná správa, peněžnictví a pojišťovnictví, ostatní nevýrobní činnosti.

## Mezinárodní systém ekonomických klasifikací

- Mezinárodní standardní klasifikace všech ekonomických činností (ISIC) klasifikace Spojených národů;
- Společná klasifikace výrobků (CPC) klasifikace Spojených národů;
- Harmonizovaný systém (HS) klasifikace Světové celní organizace;
- Standardní klasifikace produkce (CPA) klasifikace Evropské unie;
- evropské statistiky průmyslové produkce (PRODCOM) klasifikace Evropské unie;
- Kombinovaná nomenklatura (CN) klasifikace Evropské unie;
- agregovaná klasifikace přemístitelných výrobků pro statistiku mezinárodního obchodu (SITC).

# Hospodářská politika státu

- OKEČ – odvětvová klasifikace ekonomických činností.
- Poskytuje základnu pro přípravu statistických údajů o různých vstupech, výstupech, tvorbě kapitálu a finančních transakcích ekonomických subjektů.
- Členění dle oborů od A do H.
- Zavedena do statistické praxe v roce 1994.
- Revize v roce 1995.
- Kompatibilní s klasifikací CZ-NACE.
- Dostupné na [WWW.CZSO.CZ](http://WWW.CZSO.CZ)

# CZ-NACE

- Použití pro účely Evropské unie (od roku 1970).
- V ČR zavedena do praxe k 1. 1. 2008.
- Rozdělení na hlavní, vedlejší a doplňkové ekon. činnosti.
- Vychází z mezinárodní standardní klasifikace všech ekonomických činností (ISIC) klasifikace OSN.
- Zkratka NACE je odvozena z francouzského názvu „Nomenclature générale des Activités économiques dans les Communautés Européennes“



# CZ-NACE

A 10/11	Popis	Sekce ISIC Rev. 4/ NACE Rev. 2
1	Zemědělství, lesnictví a rybnářství	A
2	Průmysl, těžba a dobývání	B, C, D, E
2a	Zpracovatelský průmysl	C
3	Stavebnictví	F
4	Velkoobchod a maloobchod, doprava a skladování, ubytování, stravování a pohostinství	G, H, I
5	Informační a komunikační činnosti	J
6	Peněžnictví a pojišťovnictví	K
7	Činnosti v oblasti nemovitostí	L
8	Profesní, vědecké, technické, administrativní a podpůrné činnosti	M, N
9	Veřejná správa, obrana, povinné sociální zabezpečení, vzdělávání, zdravotní a sociální péče	O, P, Q
10	Ostatní činnosti	R, S, T, U

A - Zemědělství, lesnictví a rybnářství

B- Těžba a dobývání

C - Zpracovatelský průmysl

D – Výroba a rozvod elektřiny, plynu, tepla a klimatizovaného vzduchu

E - Zásobování vodou; činnosti související s odpadními vodami, odpady a sanacemi

F - Stavebnictví

G - Velkoobchod a maloobchod; opravy a údržba motorových vozidel

H - Doprava a skladování

J - Informační a komunikační činnosti

I - Ubytování, stravování a pohostinství

K - Peněžnictví a pojišťovnictví

L - Činnosti v oblasti nemovitostí

M – Profesní, vědecké a technické činnosti

N - Administrativní a podpůrné činnosti

O - Veřejná správa a obrana; povinné sociální zabezpečení

P - Vzdělávání

Q - Zdravotní a sociální péče

R - Kulturní, zábavní a rekreační činnosti

S - Ostatní činnosti

T - Činnosti domácností jako zaměstnavatelů; činnosti domácností produkujících blíže neurčené výrobky a služby pro vlastní potřebu

U - Činnosti exteritoriálních organizací a orgánů

Ekonomická činnost podle CZ-NACE <sup>1)</sup>		2012 <sup>2)</sup>			
		1Q	2Q	3Q	4Q
<b>Ú h r n e m</b>		<b>3 717,4</b>	<b>3 761,4</b>	<b>3 757,7</b>	<b>3 757,7</b>
v tom:					
A	Zemědělství, lesnictví a rybářství	93,7	99,8	101,5	98,4
<i>B-E</i>	<i>Průmysl c e l k e m</i>	1 163,2	1 171,4	1 171,6	1 168,4
B	Těžba a dobývání	33,1	33,5	33,4	33,0
C	Zpracovatelský průmysl	1 050,4	1 057,5	1 057,1	1 054,3
D	Výroba a rozvod elektřiny, plynu, tepla a klimatizovaného vzduchu	29,5	29,6	29,8	29,9
E	Zásobování vodou; činnosti související s odpadními vodami, odpady a sanacemi	50,2	50,8	51,3	51,2
F	Stavebnictví	222,9	236,3	236,3	228,9
G	Velkoobchod a maloobchod; opravy a údržba motorových vozidel	481,3	487,2	486,6	488,2
H	Doprava a skladování	244,2	245,1	244,4	243,3
I	Ubytování, stravování a pohostinství	111,4	114,1	112,3	110,2
J	Informační a komunikační činnosti	94,8	95,1	95,9	96,7
K	Peněžnictví a pojišťovnictví	70,4	70,8	70,7	71,0
L	Činnosti v oblasti nemovitostí	41,7	43,3	44,2	46,2
M	Profesní, vědecké a technické činnosti	148,3	149,7	150,4	150,1
N	Administrativní a podpůrné činnosti	146,5	148,2	150,9	150,0
O	Veřejná správa a obrana; povinné sociální zabezpečení	270,2	272,3	273,6	274,3
P	Vzdělávání	271,9	271,2	260,8	271,6
Q	Zdravotní a sociální péče	266,7	265,9	266,9	269,2
R	Kulturní, zábavní a rekreační činnosti	48,1	48,5	48,8	48,4
S	Ostatní činnosti	42,3	42,6	42,6	42,9

# Sociální struktura

- ❏ Na základě příslušnosti obyvatel k socioekonomickým nebo socioprofesionálním skupinám.
- ❏ Zachování druhové rozmanitosti - nespočívá v unifikaci a homogenosti sociálně ekonomického prostoru, ale naopak v zachování rozmanitosti a různorodosti projevů lidské existence.
- ❏ **Sociální stratifikace** – sociální rozvrstvení společnosti.

## Vazby

- ❏ obecně lidské (např. osobnostní, etické, solidární, etnografické),
- ❏ kooperativní, které se vytvářejí na bázi kulturně historického rozvoje území (pocity společného účasti či společného tvůrčího spolupodílení se na daném jevu).

# Stratifikační systémy

1. *Otrokářský* – 1 osoba majetkem jiné, majitelem mohl být panovník, stát, jednotlivec.
2. *Kastovní* – člověk se narodí do určité kasty a je vyloučeno, aby se přesunul do jiné kasty, ale celá skupina mohou změnit své postavení v kastovním systému.
3. *Stavový* – skupiny lidí, které mají stejný status, tvořen souborem privilegií, práva a povinností.
4. *Třídní* – rozsáhlá skupina osob, kteří mají podobné ekonomické prostředky.

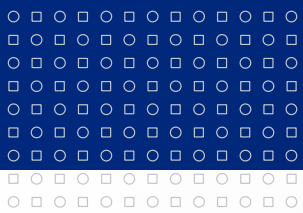

# *Struktura obyvatel dle kulturních znaků*



# Rasová struktura

- ❏ Vznik – 2 koncepty:
  - ❏ Teorie monogenetického vzniku ras – všechny tři základní lidské rasy se vyvinuly v průběhu období mezi 100 tis. a 12 tis. let př. n. l. z jednoho společného prazákladu.
  - ❏ Teorie polygenetického vzniku ras – vycházejí z představy různých předků dnešních plemen.
  
- ❏ Skupiny ras se vyčleňují na základě shodných znaků (fyzické), které bývají dědičné (barva pleti, barva a tvar očí, barva a forma vlasů), morfologické znaky některých orgánů (tvar nosu, úst aj.).

# Rasa

- ☒ = velké skupiny obyvatel, které se navzájem signifikantně liší složením a četností genů a tomu odpovídajícímu rozložení a četností dědičných znaků (např. H. G. ZIMPEL, 1980).
- ☒ Udává se 200–400 ras resp. nižších rasových útvarů. Jejich seskupením se vytvořil systém tří velkých ras – **europoidní** (bílá), **ekvatoriální** (černá) a **mongoloidní** (žlutá).

## Další členění ras

- ❏ V některých klasifikacích jsou místo velké ekvatoriální rasy ***africká negroidní*** a ***oceánská australoidní*** rasa, v dalších je vyčleněna jako samostatná velká rasa ***amerikoidní*** (Indiáni).
- ❏ Někdy se vyčleňuje ještě nadstupeň – kmen - kmen západní ***atlantickostředozeměmořský*** (bílí a černí) a východní ***tichooceánský*** (žlutí).



# Europoidní rasa

- ❏ Charakteristické znaky – vlnité nebo rovné, různě zbarvené vlasy, světlá nebo tmavší pokožka - silnější ochlupení, tenčí vystouplé nosy a užší až středně hrubé rty.
- ❏ **Severní větev** – lidé s nízkým stupněm pigmentace (světlá pokožka, světlé vlasy) a vyšším tělesným vzrůstem (Skandinávie, Island, značnou část britských ostrovů, Nizozemí a severní Německo).
- ❏ **Jižní větev** – lidé s vyšším stupněm pigmentace (tmavší pokožka, tmavé vlasy a oči) a nižším tělesným vzrůstem (Středomoří, Portugalci, Španělé, Italové, Arabové v Africe apod.).

# Europoidní rasa

## ***Přechodná zóna***

- ❏ Ve Skandinávii to je severní rasová skupina (vysoká postava, oválná tvář, světlé vlasy).
- ❏ V Pobaltí pobaltská rasová skupina (světlé vlasy, okrouhlá tvář).
- ❏ Na Balkáně dinárská rasová skupina (vysoká postava, oválná tvář, tmavovlasí).
- ❏ Ve střední Evropě alpská rasová skupina (okrouhlá tvář, vlasy kaštanové barvy).
- ❏ V Asii v rámci tohoto členění vystupují předoasijská, indo-afghánská a pamíro-ferganská rasová skupina.

# Ekvatoriální rasa

## 2 větve:

- ❑ *Africká negroidní* – afričtí černoši s intenzivně pigmentovanou pokožkou, kučeravými vlasy, tmavýma očima, slabě vyvinutým ochlupením těla, mírně vystupujícím širokým nosem a výraznými rty.
- ❑ Jih od Sahary v makroregionech, západní, centrální, východní a jižní Afriky, potomci tvoří početné populace jak USA, tak v zemích Latinské Ameriky (např. Brazílie, Jamajka, Haiti, Kuba).
- ❑ *Oceánská australoidní* – tmavší barvou pokožky, širokým nosem a výraznými rty se tito lidé podobají negroidnímu obyvatelstvu, mají ale převážně vlnité vlasy a silnější ochlupení těla (Melanésané a Papuánci).

# Mongoloidní rasa

- ❑ Rovné černé vlasy, slabé ochlupení těla, úzké oči, plochá tvář, úzký nebo středně široký nos a především pestrá škála žlutých odstínů pokožky.
- ❑ *Asijská větev* – dělí se na kontinentální a tichooceánskou. Lidé **kontinentální (severní)** skupiny se vyznačují výraznější žlutější pigmentací, mohutnější stavbou těla, širokou tvář a nižším vzrůstem (Mongolové, Burjati a Jakuti). K **tichooceánské (východní)** skupině náležejí Korejci a severní Číňané. Specifické postavení má **arktická skupina**, kterou tvoří Eskymáci a paleoasiaté (Čukčové, Korjati).
- ❑ *Americká větev* – američtí Indiáni – jejich vlasy jsou rovné a tvrdé, nemají zpravidla plochou tvář a mají ostře vystouplý nos.



# Smíšené a přechodné formy ras I.

- ❑ **Ekvatoriální a velká europoidní rasa** – lidé etiopského typu (Etiopie, Somálsko). Morfologií tváře se podobají europoidům, avšak tmavá barva pokožky připomíná negroidy, američtí ***mulati***.
- ❑ **Mongoloidní a ekvatoriální rasa** – jižní mongoloidi - jižní Číňané, Indonézané, Filipínci a obyvatelé jihovýchodní Asie. Japonci vytvářejí samostatný specifický typ přechodné rasy. Na americkém kontinentu vznikají míšením ***zambové***.
- ❑ **Mongoloidní a velká europoidní rasa** – Uralské rasové skupiny, Jihosibiřský typ (Kazaši) a ke smíšenému Středoasijskému typu náleží Turkmeni a Tádžikové.
- ❑ Obyvatelé na severu evropského Ruska, na Kolském poloostrově a v Povolží mají převahu europoidních znaků, zařazují se k Suburalskému typu a Laponcům.

# Specifické smíšené formy ras

- Polynésané a Mikronésané (mají znaky všech třech základních ras).
- Madagaskarští Malgaši (mají znaky indonéských jižních mongoloidů a negroidního afrického obyvatelstva).
- Havajci (míšením obyvatel polynéského původu s europoidními kolonisty).
- **Mestic** – míšení genů Evropana (nejčastěji Španěla) a původního domorodého obyvatele bývalých španělských kolonií.
- **Métisové** – potomci evropských lovců a obchodníků a domorodých matek v Kanadě a v USA.

# Jazyková struktura

- ❏ **Národní jazyk** – hlavní diferenciační znak v lidské komunikaci, dorozumívací prostředek členů určitého národa.
- ❏ Mateřský jazyk - jazyk, kterým se lidé jako první naučí hovořit, tedy jazyk v němž obyčejně nebo převážně myslí.
- ❏ Jednotlivé jazyky jsou soustředěny do několika hierarchicky uspořádaných informačních souborů. Tím nejvyšším jsou tzv. ***jazykové rodiny***, dále následují jazykové skupiny a podskupiny.
- ❏ Jazyk x dialekt (nářečí).



# Jazykové rodiny

- Nejrozšířenějším jazykovým souborem současnosti je **indoevropská jazyková rodina**. Jazyky, které náležejí do této jazykové rodiny hovoří 95% obyvatel Evropy, Severní a Latinské Ameriky, 75% obyvatel Austrálie a Oceánie a 25% obyvatel asijského obyvatelstva.
- 443 druhů jazyků a hovoří jimi 44–48% obyvatel planety, tj. zhruba 2,8–3,1 miliardy lidí.

# Jazykové rodiny

- K dalším jazykovým rodinám náležejí: **uralská jazyková rodina, kavkazská jazyková rodina, drávidská jazyková rodina, altajská jazyková rodina, severokavkazská jazyková rodina paleoasijské jazyky, sinotibetská jazyková rodina, thajská jazyková rodina, austroasijská jazyková rodina, austronézká (malajsko-polynéská) jazyková rodina, papuánská jazyková rodina, australská jazyková rodina, semitoamitská jazyková rodina, národní a jazyková struktura ostatních oblastí Afriky, indiánské jazyky.**

# Indoevropská jazyková rodina

- **Slovanské jazyky** – čeština, slovenština, polština a lužickosrbština, dále ruština, ukrajinština, běloruština, bulharština, makedonština, slovinština nebo srbochorvatština.
- **Germánské jazyky** – němčina, lucemburština, holandština, fríština, angličtina, dánština, švédština, norština, islandština a faerština.
- **Keltské jazyky** – irština, waleština, gaelský jazyk, bretoňský jazyk.
- **Románské jazyky** – španělština, katalánština, portugalská, francouzština, rétorománština, moldavština.

# Indoevropská jazyková rodina

- **Baltské jazyky** – litevština a lotyšština.
- Za zcela samostatné jazykové útvary bývají pokládány řečtina, albánština, arménština, tátština.
- **Indoíránské jazyky** – sanskrt, bengálština, cikánština, perština, tádžičtina, staroperština atd.

# Uralská jazyková rodina

- ***Finsko-permské jazyky*** – permské, komijské, udmurjské.
- ***Finsko-ugrické jazyky*** – finština, maďarština, estonština a laponština.
- ***Baltofinské*** – finština, estonština, karelština, izorština.
- Finsko-volžské (mordvinština, marijština).
- Finsko-laponské (sámština).
- Samojedské (enečtina, nenečtina)

# Altajská jazyková rodina

- ***Turkické jazyky*** – turečtina, ázerbájdština, tatarština, baškirština (území jihouralských stepí při řece Ufa) a čuvašština (střední Povolží), urumština, krymskotatarština, kazaština, nogajština, uzbečtina, kyrgyzština, altajština, tuvanština, balkarština, karačajština, jakutština atd.
- ***Mongolské jazyky*** – mongolština, ordoština, burjatština, kalmutčtina atd.
- ***Mandžusko-tunguzské jazyky*** – evenština, nanajština.
- ***Korejské jazyky*** – korejština.

# Severokavkazská jazyková rodina

- **Severozápadokavkazské jazyky** – adygejšťina (čerkejšťina, kabadirjšťina), abchádjšťina.
- **Centrální kavkazské jazyky** - ingušťina, čečenjšťina.
- **Severovýchodokavkazské jazyky** – avarjšťina, didojjšťina, lezgijšťina, lakjšťina, aguljšťina, dargenjšťina.

# Jihokavkazská jazyková rodina

- ▣ ***Gruzínské jazyky*** – gruzínština.



# Afroasijská jazyková rodina







- ***Semitské jazyky*** – hebrejšťina, arabšťina, etiopšťina atd.
- ***Čadské jazyky*** – haušťina.
- ***Berberské jazyky*** – guančťina.
- ***Kušitské jazyky*** – oromo, somálí.

# Paleoasijská jazyková rodina

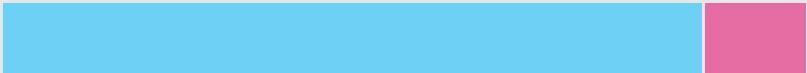
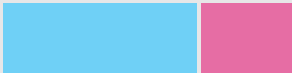
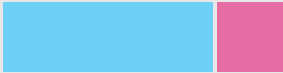
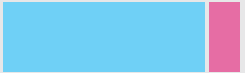
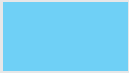
- **Čukotsko-kamčatské jazyky** – čukotština, korjačtina, itelmenština.
- **Jukagirské jazyky** – severní jukagirština (vadulské nářečí, tundrová jukagirština) a jižní jukagirština (odulské nářečí, lesní jukagirština).
- Nivchština (giljačtina)
- Ainština

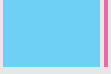
# Sinotibetská jazyková rodina

- **Čínské jazyky** – jinština, hui, gan, tchajwanština, šanghaiština.
  
- **Tibetobarmské jazyky** – baiština, tibetština, barmština, laoština.

<i>mluvčí:</i>	<i>rodilí</i>	<i>další</i>	<i>celkem</i>		<i>(v milionech)</i>
čínština	1 212	178	<b>1 390</b>		
angličtina	341	167	<b>508</b>		
hindština	366	121	<b>487</b>		
španělština	358	59	<b>417</b>		
arabština	220	?	?		
ruština	167	110	<b>277</b>		
bengálština	207	4	<b>211</b>		
portugalština	176	15	<b>191</b>		
indonéština	30	140	<b>170</b>		
němčina	100	28	<b>128</b>		
japonština	125	1	<b>126</b>		

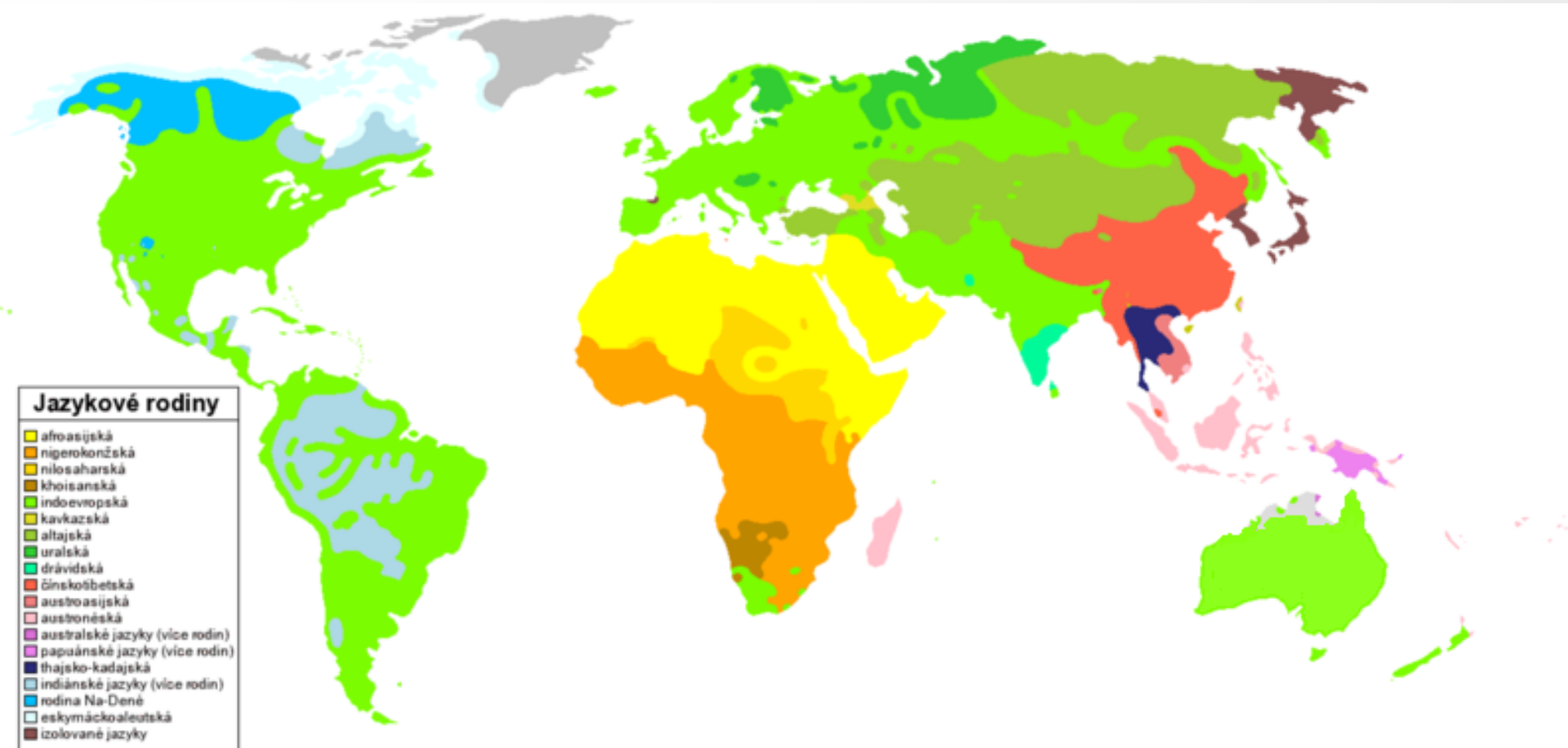

stát / území	počet jazyků	úřední jazyky (pořadí podle počtu uživatelů) (tučně jsou uvedeny tzv. národní jazyky Indie)
Andhra Pradesh	2	<b>telugština</b> , <b>urdština</b>
Arunachal Pradesh	18	monpa, miji, aka, sherdukpen, bangni, nisni, apatan, tagin, hill miri, adi, gallong, digaru-mishmi, idu-mishmi, miju-mishmi, khampiti, nocte, tangsa, wancho
Assam	1	<b>asámština</b>
Bihar	1	<b>hindština</b>
Goa	2	<b>konkánština</b> , <b>maráthština</b>
Gujarat	1	<b>gudžaráština</b>
Haryana	1	<b>hindština</b>
Himachal Pradesh	2	<b>hindština</b> , <b>paharština</b>
Jammu and Kashmir	9	<b>urdština</b> , <b>kašmírština</b> , dogrijština, <b>paharština</b> , baltijština, ladakhština, <b>paňdžábština</b> , gudžriština, dadriština
Karnataka	1	<b>kannadština</b>
Kerala	1	<b>malajalámština</b>
Madhya Pradesh	1	<b>hindština</b>
Maharashtra	1	<b>maráthština</b>
Manipur	1	<b>manipurština</b>
Meghalaya	3	hasijsština, garoština, <b>angličtina</b>
Mizoram	2	mizoština, <b>angličtina</b>
Nagaland	8	angami, ao, chang, konyak, lotha, sangtam, sema, chakhesang
Orissa	1	<b>urijština</b>
Punjab	1	<b>paňdžábština</b>
Rajasthan	2	<b>hindština</b> , <b>radžastánština</b>
Sikkim	4	lepčština, bhútánština, <b>nepálština</b> , limbuština
Tamilnadu	1	<b>tamilština</b>
Tripura	3	<b>bengálština</b> , kakbarakština, <b>manipurština</b>
Uttar Pradesh	2	<b>hindština</b> , <b>urdština</b>
West Bengal	1	<b>bengálština</b>
Andaman and Nikobar Island	6	<b>hindština</b> , nikobarština, <b>malajalámština</b> , <b>bengálština</b> , <b>tamilština</b> , <b>telugština</b>
Chandigarh	3	<b>hindština</b> , <b>paňdžábština</b> , <b>angličtina</b>
Dadra and Nagar Haveli	2	<b>gudžaráština</b> , <b>hindština</b>
Daman and Diu	1	<b>gudžaráština</b>
Delhi	3	<b>hindština</b> , <b>paňdžábština</b> , <b>urdština</b>
Lakshadweep	1	<b>malajalámština</b>
Pondicherry	5	<b>tamilština</b> , <b>telugština</b> , <b>malajalámština</b> , <b>angličtina</b> , francouzština

Pozn.: názvy států jsou uvedeny v oficiální anglické verzi, stejně jako kmenové jazyky ve státech Arunachal Pradesh a Nagaland, pro které české ekvivalenty neexistují; česká exonyma států viz tab. 29.  
Zpracováno podle údajů ročenky India 1994, New Delhi 1995, s. 779–877

# Náboženská rozrůzněnost

- Náboženství se formuje jako vztah lidského vědomí k tomu, co člověka přesahuje, tedy vztah mezi světem přirozeným (vnímaným lidskými smysly) a světem nadpřirozeným (tedy světem v představách v němž vznikají nejrůznější síly, bytosti a mocnosti).

## Náboženské atributy:

- Soubor představ o vzájemnosti přirozeného a nadpřirozeného světa a z toho vyplývajících vazeb a vztahů.
- Soubor projevů náboženské úcty (např. modlitby, bohoslužby, poutě, procesí, meditace, oběti, rituální očištění).
- Organizační stránka existence a fungování konkrétní církve či sekty (např. hierarchie osob vykonávajících náboženské obřady, kultovní místa).

# Náboženská rozrůzněnost

- Z hlediska geografie je náboženství vnímáno prostorově.

Formy:

- Kmenová.

- Národní.

- Světová.



# Kmenová náboženství

- Náboženství přírodních národů - např. totemismus, fetišismus či animismus.
- **Totemismus** – založeno na uctívání totemů (např. zvíře, rostlina, minerál, dřevěný předmět).
- **Fetišismus** - umělé připisování vybraným předmětům určité symboly a dané objekty tak kromě toho, že jsou samy sebou, mohou představovat i jiné věci.
- **Animismus** - každá věc je řízena duchovní silou či myslící duší. Národy vyznávající kult předků věří, že člověk smrtí opouští svět živých a odchází do světa mrtvých. Tomuto přechodu je věnována velká pozornost, podobně jako darům (cenné předměty, jídlo, pití, osobní věci), které zemřelý dostává jako součást pohřební výbavy.

# Další kmenová náboženství

- *Animatismus* - víra v odosobněné, netělesné, stěhující se síly, které se mohou vtělovat do lidí, zvířat, předmětů apod.; ty pak mají moc (amulety, ostatky svatých, lektvary aj.).
- *Magie* - aktivní činnost zaměřená na praktické úkony, prováděné individuálně. Neobrací se na prostředníky (kněží apod.). Účinkovat může i automaticky (rozbití zrcadla), zdroje jsou neznámé.
- *Šamanismus* - přímý kontakt se světem duchů a jeho ovládnutí. Šaman/šamanka je individuální praktik, který je s nadpřirozenými silami v osobním styku (kněz je pouze prostředník, „úředník“). Šaman se do jiných světů dostává v transu (drogy, bubnování, světelné efekty).
- *Rituály* - ustálené, opakující se činnosti.

# Národní náboženství

- ❏ **Judaismus** - 11. stol. př. n. l., pět knih Mojžíšových (Pentateuch neboli tóra). Víra v jediného Boha - Jahve.
- ❏ **Zoroatrismus** - vzniklo před 3 tis. lety. Bůh stvořitel - Ahura Mazda je ústřední postavou posvátné knihy Avesta.
- ❏ **Hinduismus** - 4. až 6. stol. n.l. Základním pramenem tohoto velmi tolerantního náboženství je staroindický bráhmanismus. Uznává tři rovnoprávné bohy: Brahmů (stvořitele), Višnu (udržovatele, ochránce) a Šivu (ničitele). Kastovní systém.
- ❏ **Konfucianismus** - 6. stol. př. n. l. Významné místo v tomto náboženství zaujímá sociální etika.
- ❏ **Taoismus** - 6. stol. př. n. l. Odmítá jakékoliv vnější zasahování do chodu života lidí a jevů vyskytujících se krajině. Podle taoistické etiky je ctnosti dosahováno sebepoznáním a bezprostředním nazíráním, tj. „žitím v Tao“ (Tao = „cesta“).
- ❏ **Šintoismus**

# Světová náboženství

- ❏ **Křesťanství** - světový proud vyznavačů víry Ježíše Krista. Vznik v 1. stol. n. l. v Palestině. Základem je Bible – Starý a Nový zákon. Bůh je sice jediný, ale vystupuje ve třech podobách: jako Bůh Otec, Bůh Syn a Duch svatý.
- ❏ **Římskokatolická větev** – v čele papež. Sídlo ve Vatikánu. V poutních místech se z 80% uplatňuje kult Panny Marie (např. francouzské Lurdy, polská Jasna Góra) a místa s ostatky zemřelých (hrob Kristův v izraelském Jeruzalémě, hrob apoštolů Petra a Pavla ve Vatikánu a hrob svatého Jakuba ve španělském Santiago de Compostela).
- ❏ **Protestantská větev** – hlásí se k nim na 400 mil. lidí celého světa (např. evangelické augsburské vyznání, evangelické helvétské vyznání atd.).

# Křesťanství

- ❏ *Pravoslavná (byzantská) větev* – představitel biskup. Postupně se vytvořily tzv. autokefálie církví (odvozeno z řeckého autos = sám, kefalé = hlava) s vlastními patriarcháty.
- ❏ Původními byly: konstantinopolský, alexandrijský, antiochijský, a jeruzalémský. Později přibyly : ruská, gruzínská, srbská, rumunská, bulharská, kyperská, řecká, albánská, polská, česko-slovenská, americká.
- ❏ Biskupové v různých zemích mají různé názvy: arcibiskup (Kypr, Řecko), metropolita (ČR, Polsko, Albánie), patriarcha (Rusko, Rumunsko).
- ❏ Poutními místy jsou např: ruský Zagorsk, ukrajinský Kyjev, řecký Athos.

# Pravoslavní

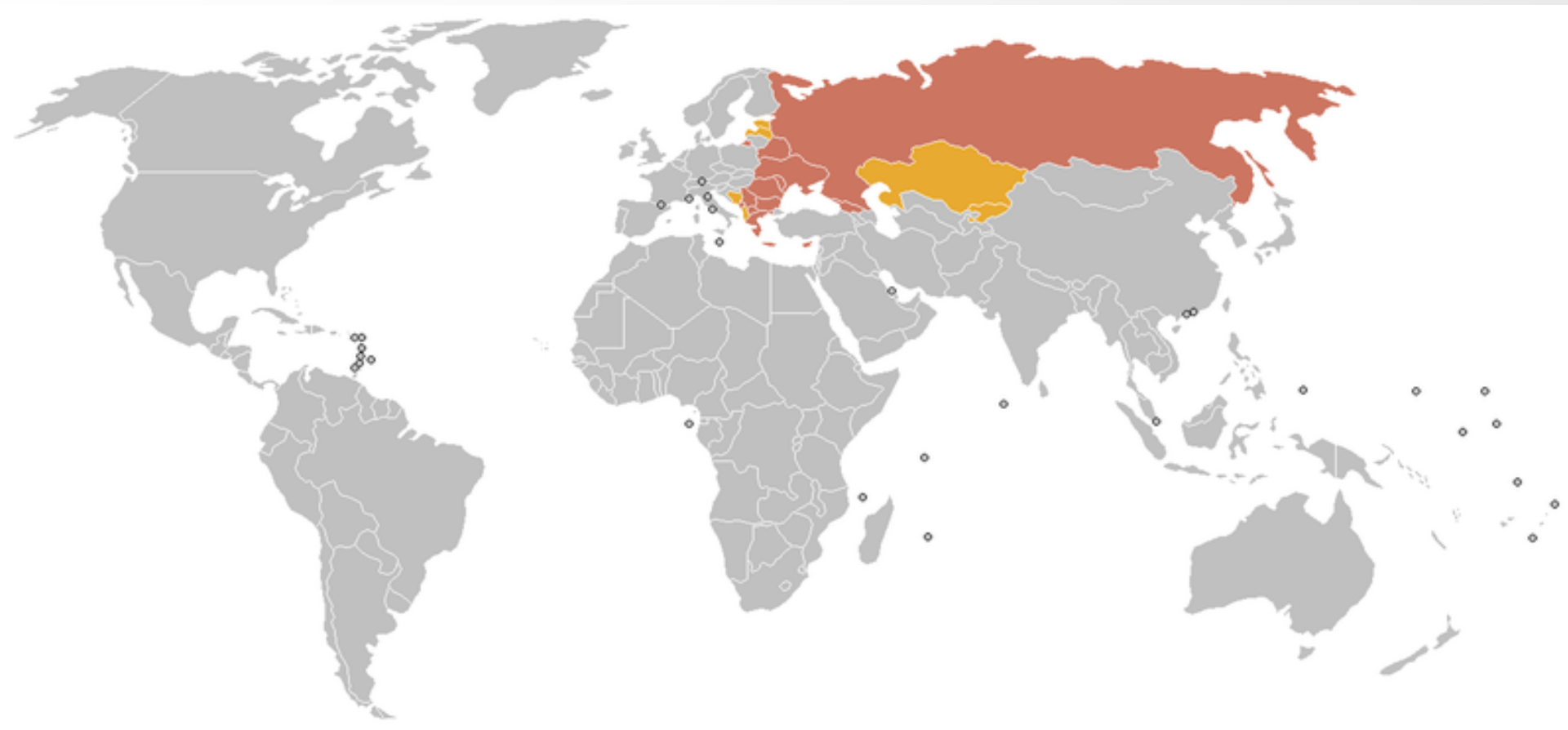

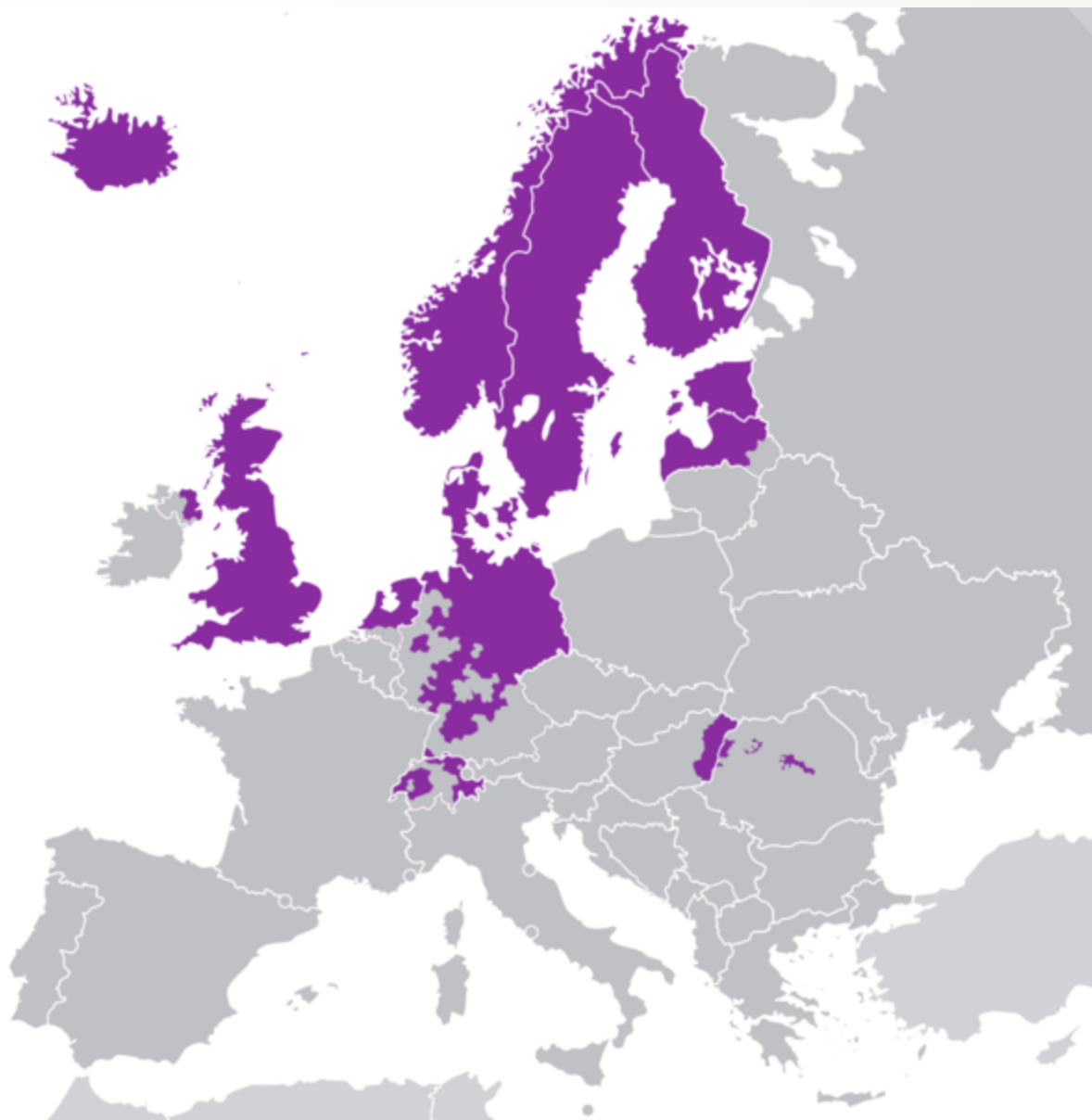
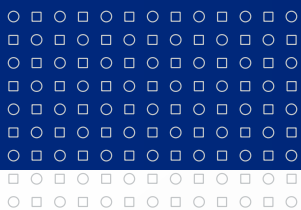

# Protestanti v Evropě

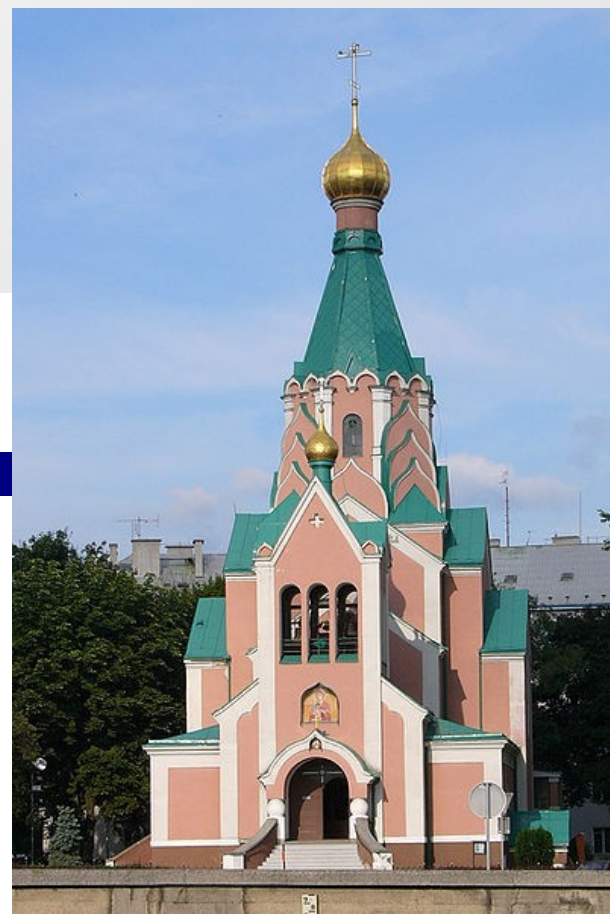
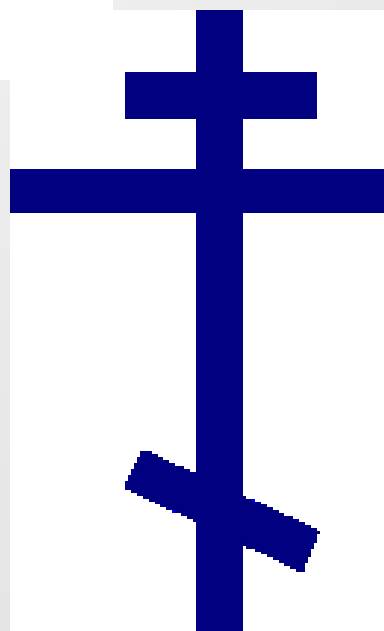
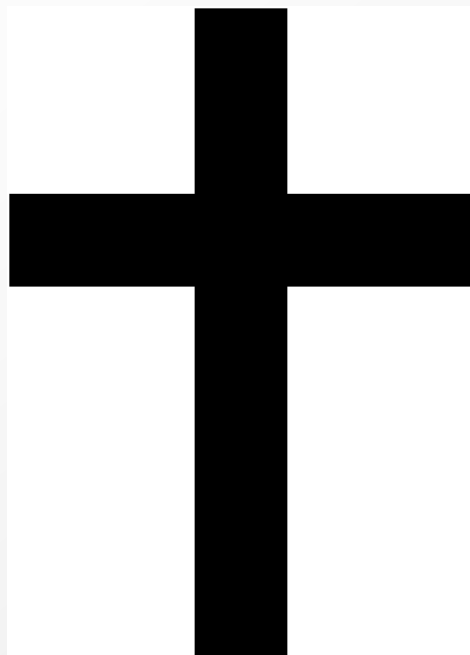



# Křesťanství ve světě

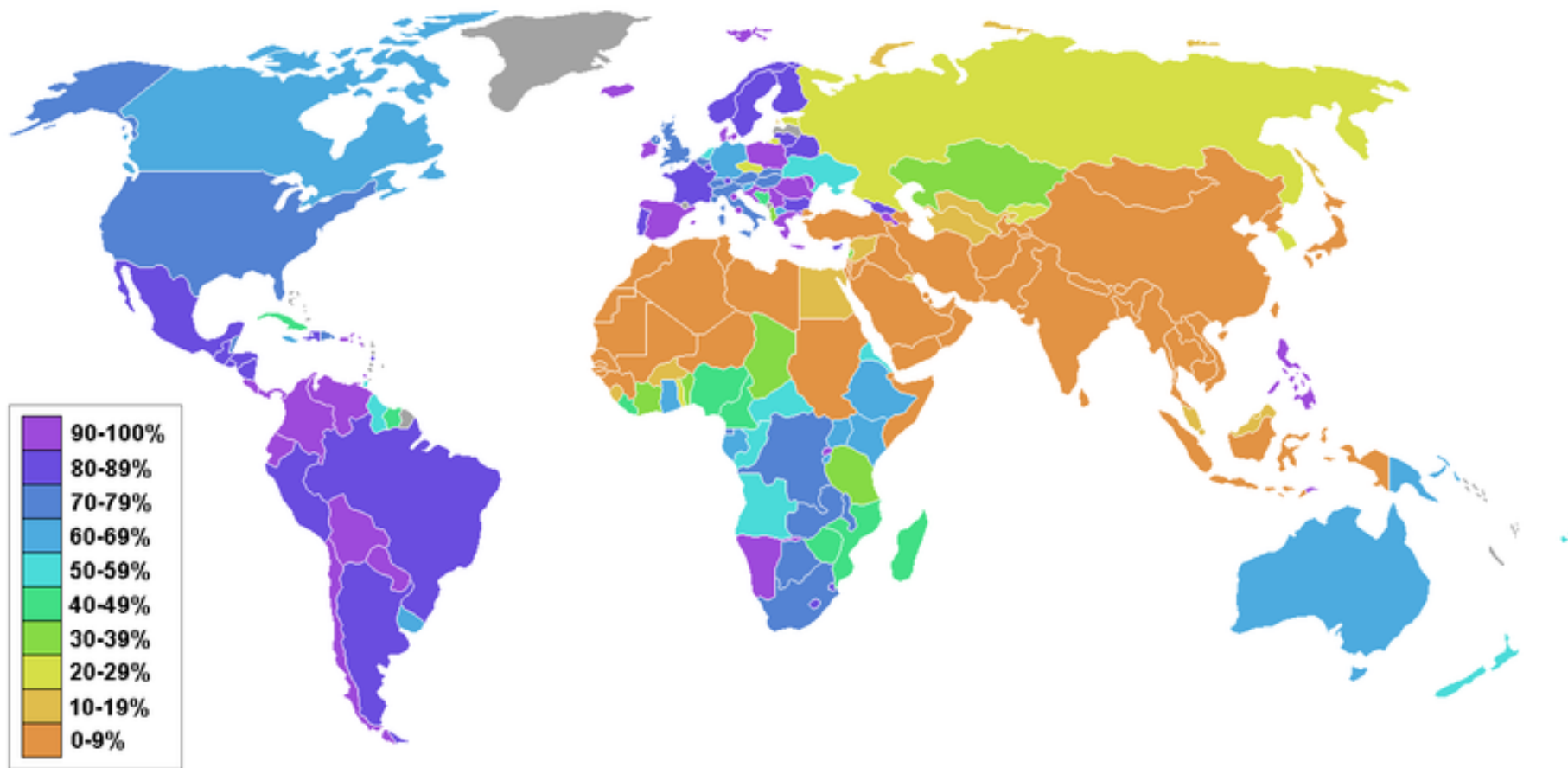



# Buddhismus

- ❏ Nejstarší světové náboženství. 6. - 5. stol. př. n.l. a jsou spojovány s Buddhou (Budha = Probuzený).
- ❏ *Lámaismus* - specifická forma tibetského buddhismu. Centrem je klášter Pótala v tibetské Lhase.
- ❏ *Zen-buddhismus* - 4. a 5. stol. n.l. usiluje na bázi meditací o „vyprázdnění“ mysli a obnovení přirozené schopnosti vidět svět takový, jaký je, tj. bez kulturního civilizačního vědění získaného obvykle výchovou, zkušeností a logickým myšlením.



# Islám

- Nejmladší náboženství - 7. stol. n.l. prorok Mohammed (Muhammad).
- Obsahuje prvky judaismu i křesťanství.
- Základem islámu je víra v jednoho Boha Alláha a jeho proroka Muhammada.
- Náboženství má pět hlavních pilířů víry: vyznání víry, modlitbu (pětkrát denně modlitby), půst v měsíci ramadánu, fenomén almužny a alespoň jednou za život vykonat pouť (hadž) do saúdskoarabské Mekky (mešita al-Haram s černým kamenem).
- Celkový počet vyznavačů islámu (muslimů) je odhadován na 1,3 mld. osob.
- Od 8. stol. n. l. se náboženství člení na dvě větve: sunnitskou a šíitskou.
- K poutním místům vedle Mekky a Medíny náleží i šíitská Karbalá v jižním Iráku a iránská centra Kamm a Mašhad.

# Modlitba

- Prohlášená pětkrát za den.
- Věřící všech národností se modlí směrem k Mekce.
- Před modlitbou si omyjí ruce, hlavu, obličej, nohy.
- Dospělí muži se v pátek musejí modlit v mešitě, kde si vyslechnou kázání imána (vedoucího modlitby).

# Ramadán

- Ramadán se nazývá též saum, tedy „půst“.
- Během ramadánu musí zdravý dospělý muslim každý den od východu do západu slunce dodržovat naprostý půst, to jest zdržovat se jídla, pití, kouření, žvýkání a sexu.
- Pro muslimy celého světa je tradičně ramadán nejsvátečnějším měsícem, kdy ponocují a hodují společně s příbuznými a přáteli.

# Mekka



- Bohaté obchodní centrum a oáza, kult.
- Krychlová svatyně **Kaaba** (8 x 8 x 10 m) nad posvátným černým kamenem: zkamenělý anděl strážce Adama či meteorit ?



# Islám ve světě

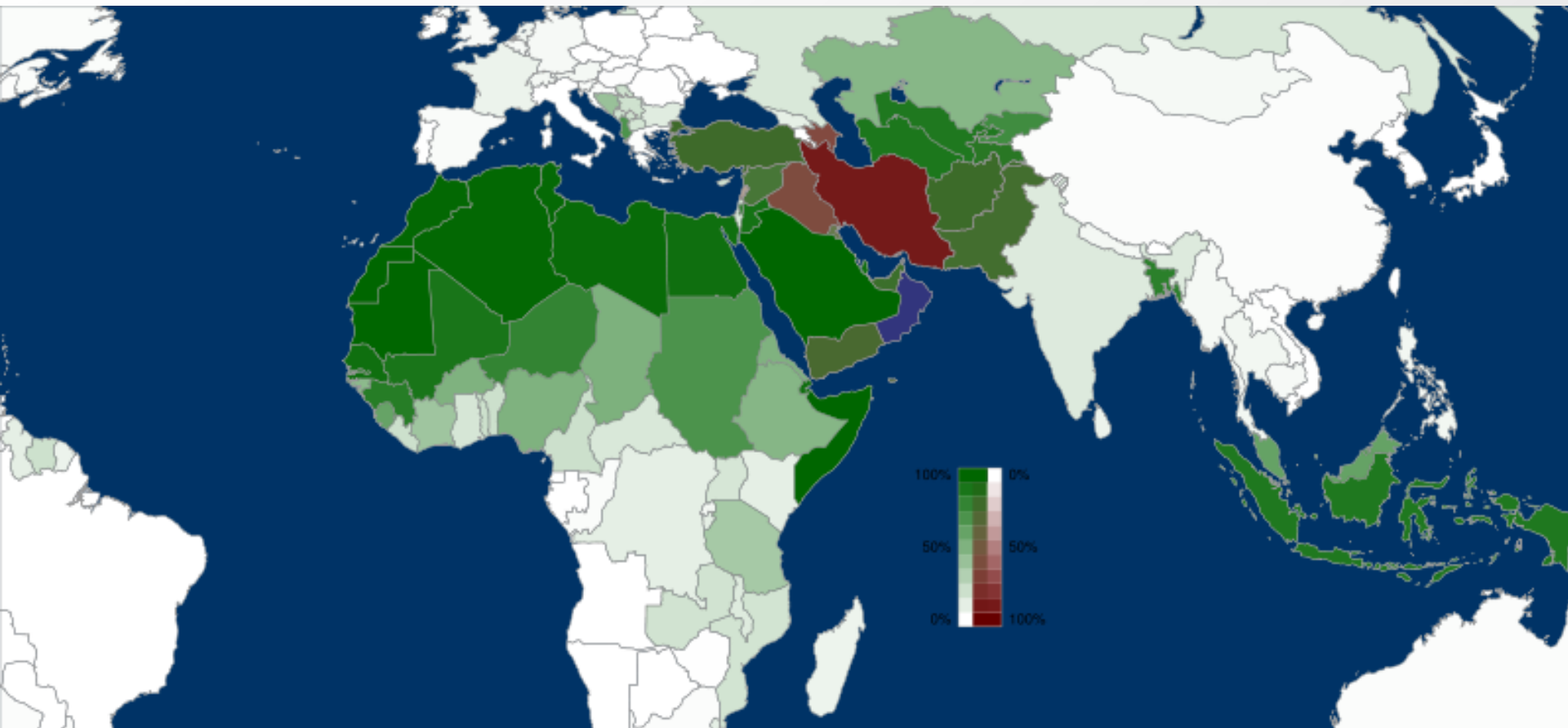



- Zákaz zpodobňovat Boha, požívat lihoviny a vepřové.
- Mnohoženství.
- Povinnost šířit islám, i mečem.
- Den odpočinku- pátek.
- Posvátná kniha- **korán** (sbírka kázání Muhammeda).

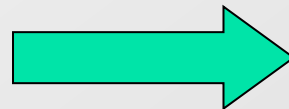

# Sunnité a Šíité

Šíité a sunnité tvoří dvě základní větve islámu.

## ➤ Sunnité

Sunnité je odvozeno od arabského slova *sunna* (zvyk, cesta). Sunnité tvoří asi 90% všech muslimů. Za sunnity se označují ti muslimové, kteří již od roku 632 (rok 10 podle islámského kalendáře) po smrti Mohameda uznali za jeho nástupce Abú Bakra.

## ➤ Šíité

Jejich protipólem se stali šíité (z arabského *ší'at Alí* – strana Alího), kteří tvrdili, že titul chalífy by měl dědičně připadnout Mohamedově rodině, konkrétně jeho zeťovi Alímu.



# Mešita, minaret, muezin, džamija



# EU: Estimated and Projected Muslim Population, 1985 - 2025

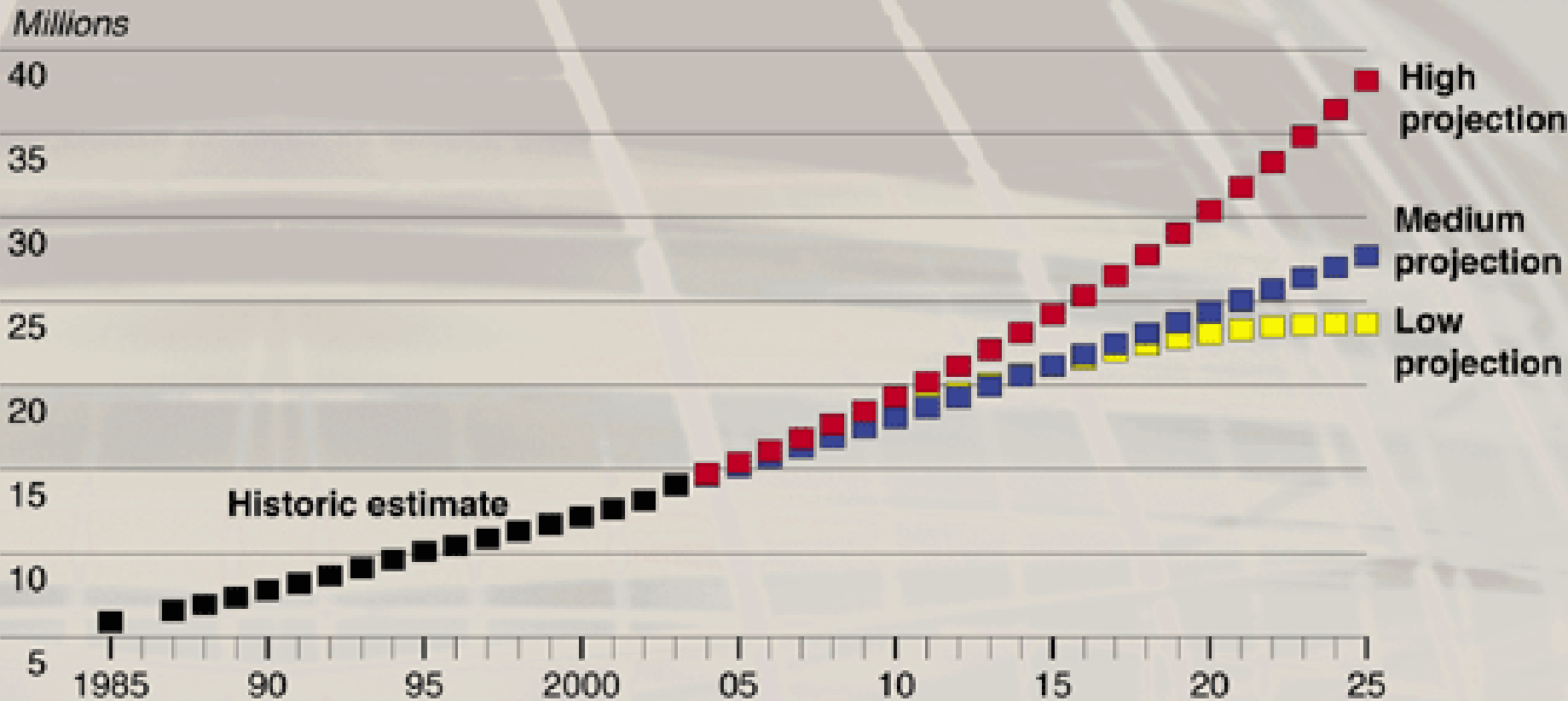

Source: Based on a variety of diplomatic and media reporting as well as government, academic, and other sources.