

Obečná fyziologie smyslů

Receptorové buňky jsou brány,
kterými vstupují signály do NS

Exteroreceptory x interoreceptory



Kanály v molekulární fyziologii smyslů

- Nervový systém vsadil na elektricky předávané informace.
- Kanály jsou odpovědné za regulaci membránového napětí a tedy klíčové pro vznik a přenášení nervových signálů.
- Nervový systém tedy „vidí“ jen to, co změní kanálovou propustnost.
- Pro vstup do NS podstatné to, co se děje mezi receptory a kanály

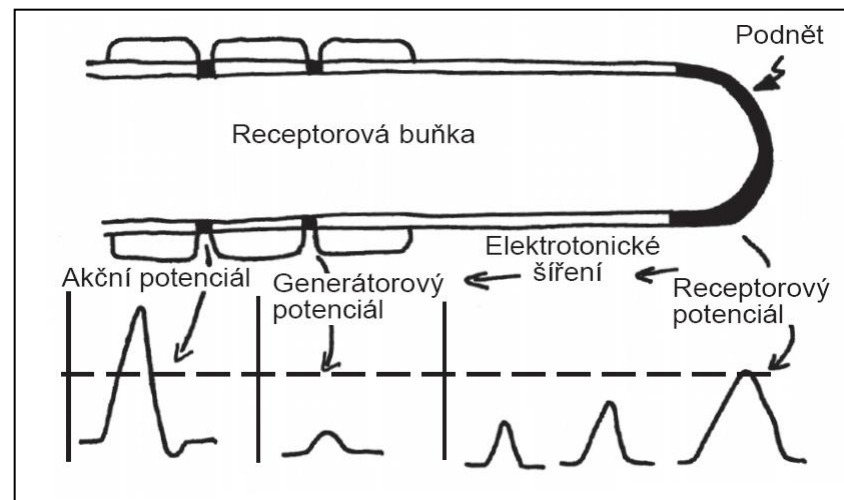

Receptorová buňka převádí energii podnětu na změnu iontové propustnosti.

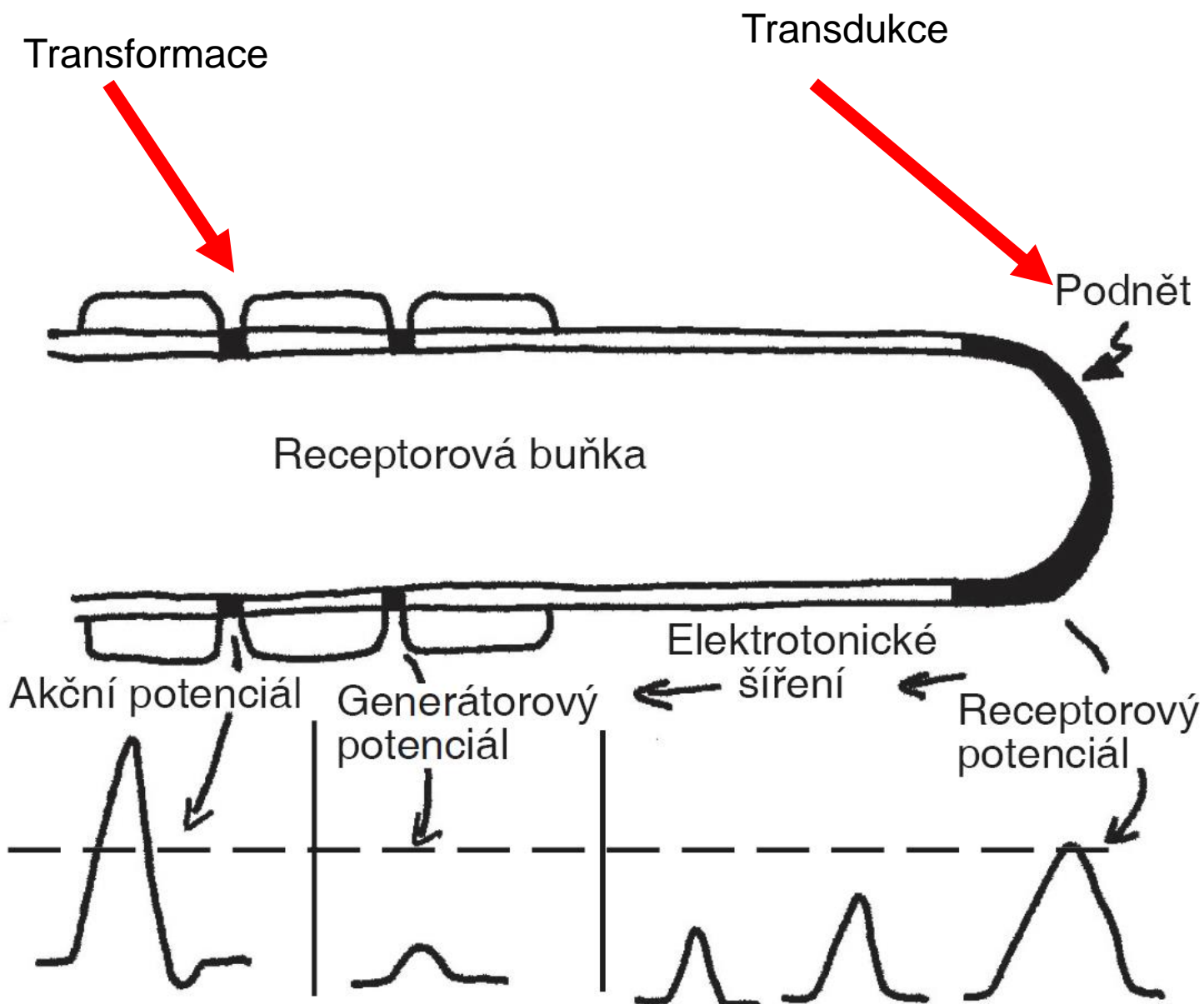

Receptorová buňka převádí energii podnětu na změnu iontové propustnosti podobně jako se tvoří potenciál na postsynaptické membráně.

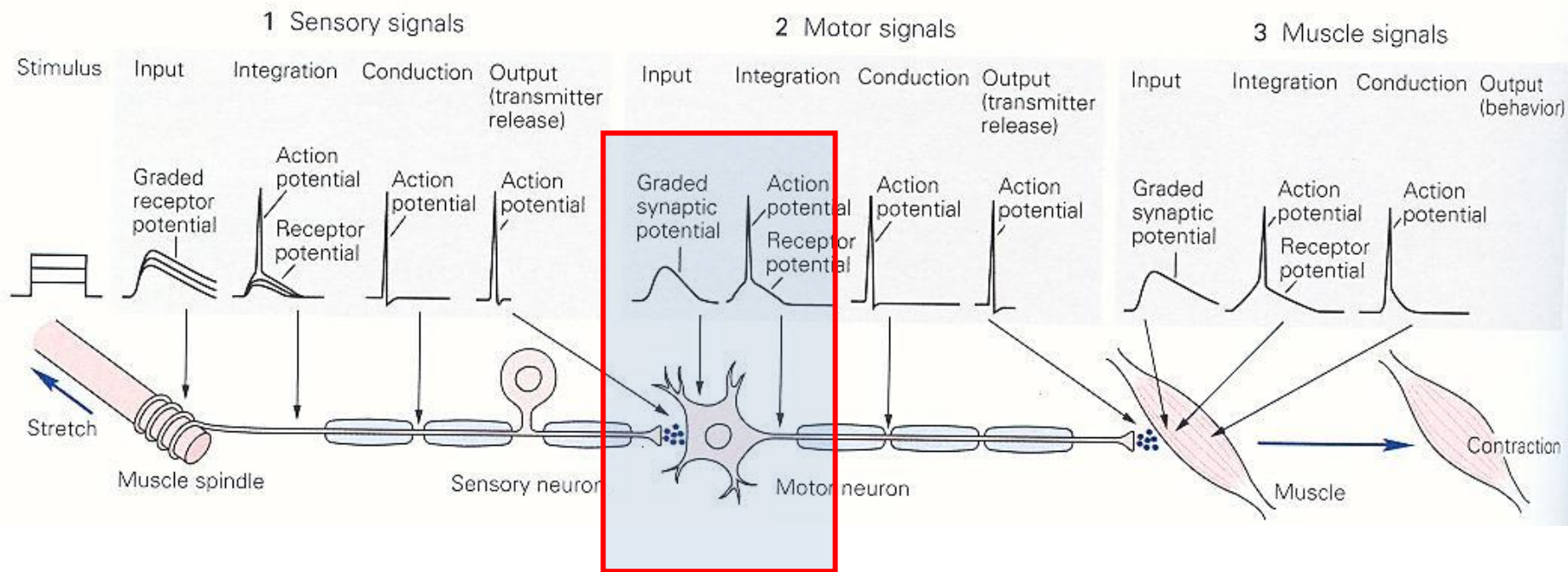

Vlastnosti membrány a cesta signálu ke kanálu jsou klíčem pro transdukci.

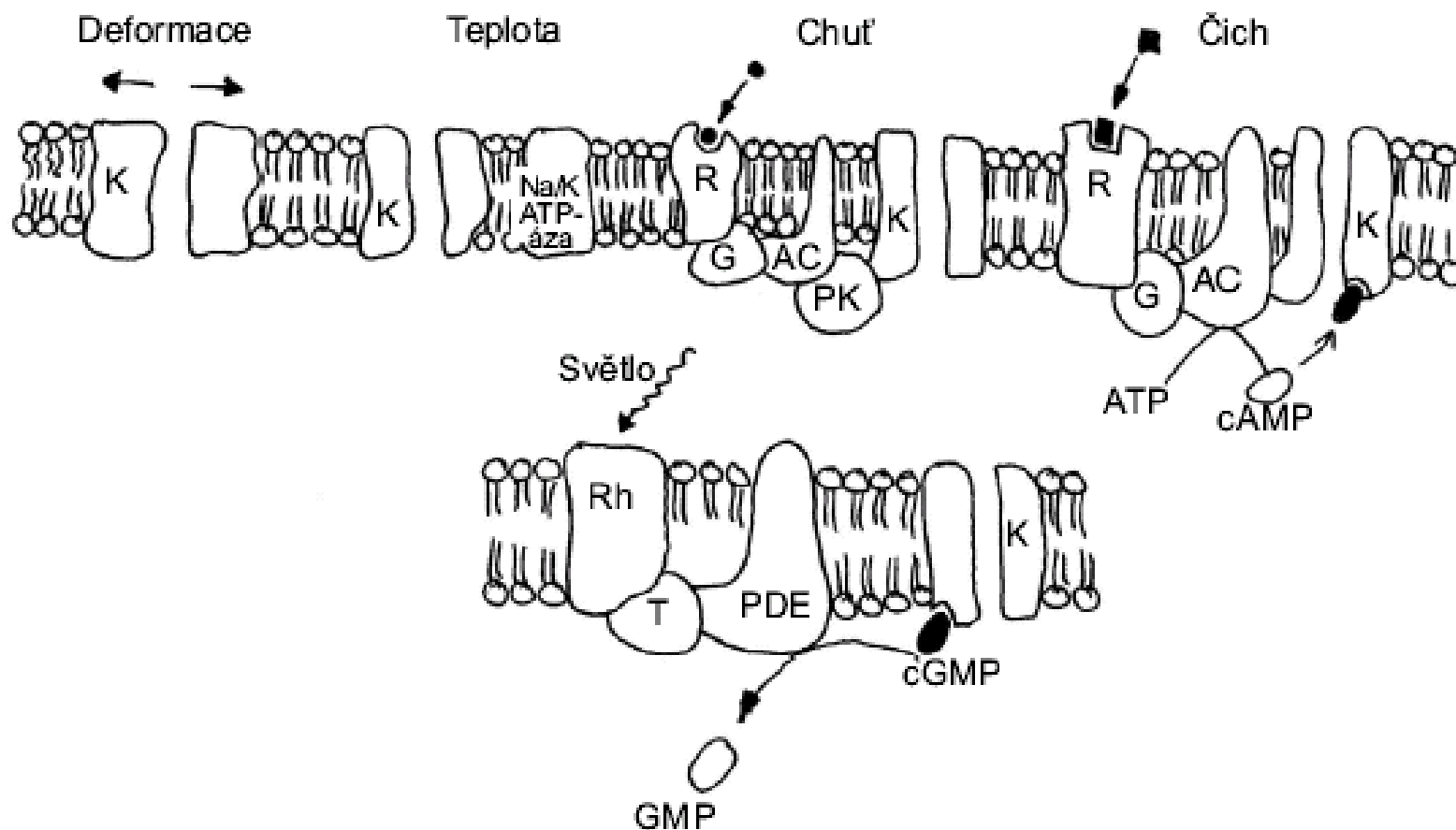

Intenzita podnětu a intenzita odpovědi.

Logaritmická závislost je dobrý kompromis mezi potřebou citlivosti a rozsahem.

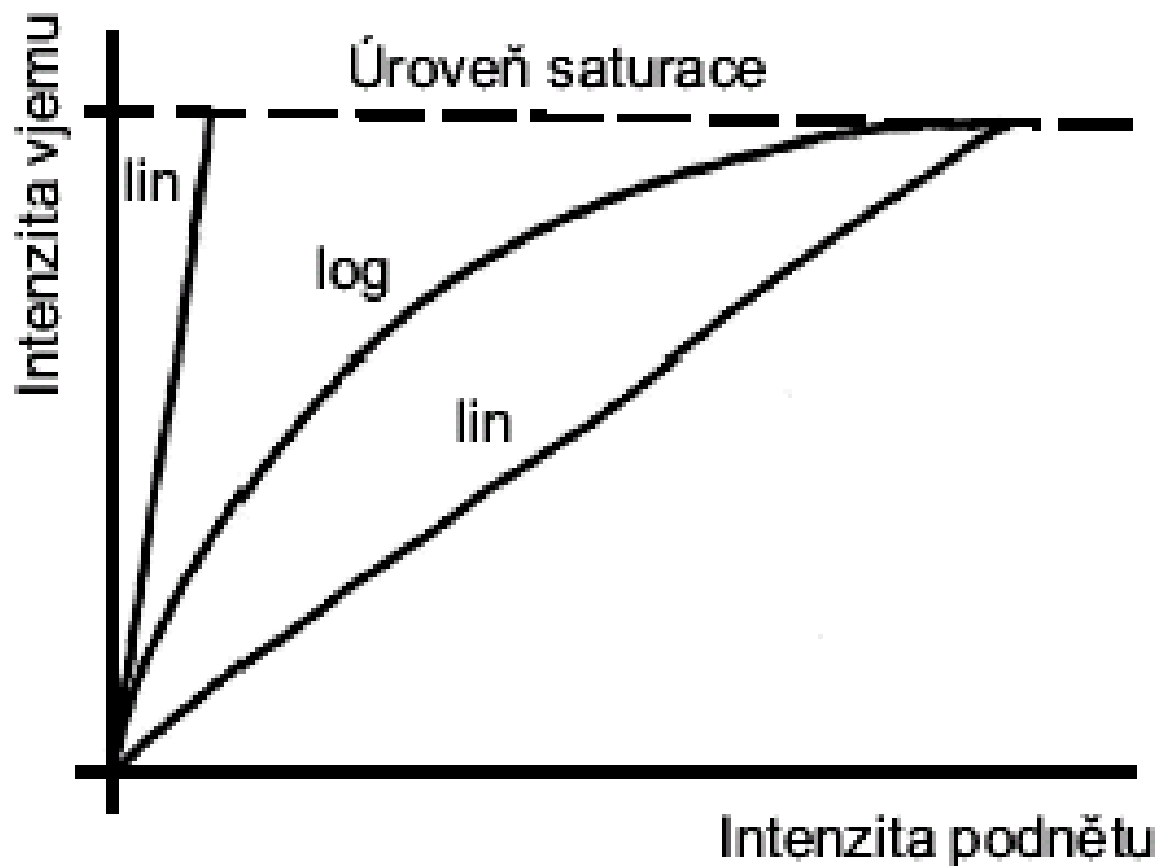

Trvání podnětu a trvání odpovědi.

Většina exteroceptorů se v různé míře adaptuje.

Diferenční receptor

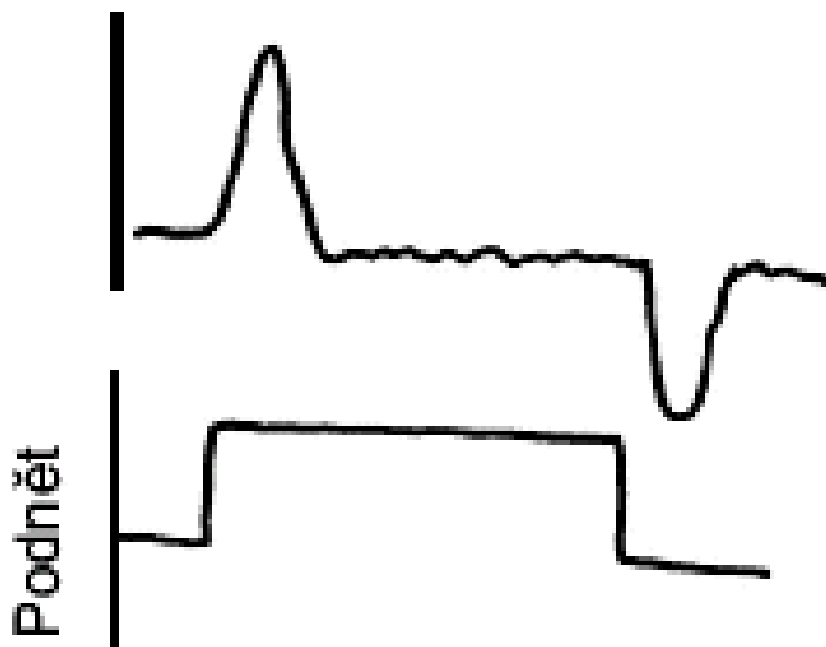

Proporcionální receptor

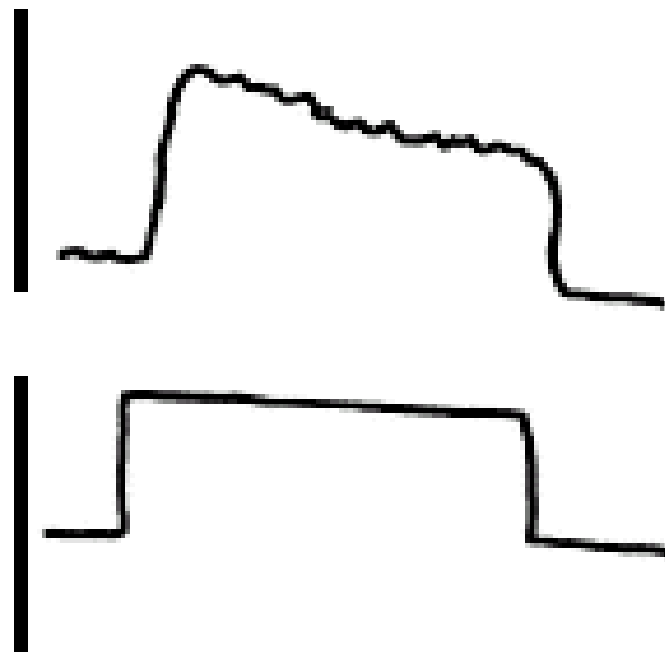

Laterální inhibice: vyšší rozlišovací schopnost zesílení kontrastů

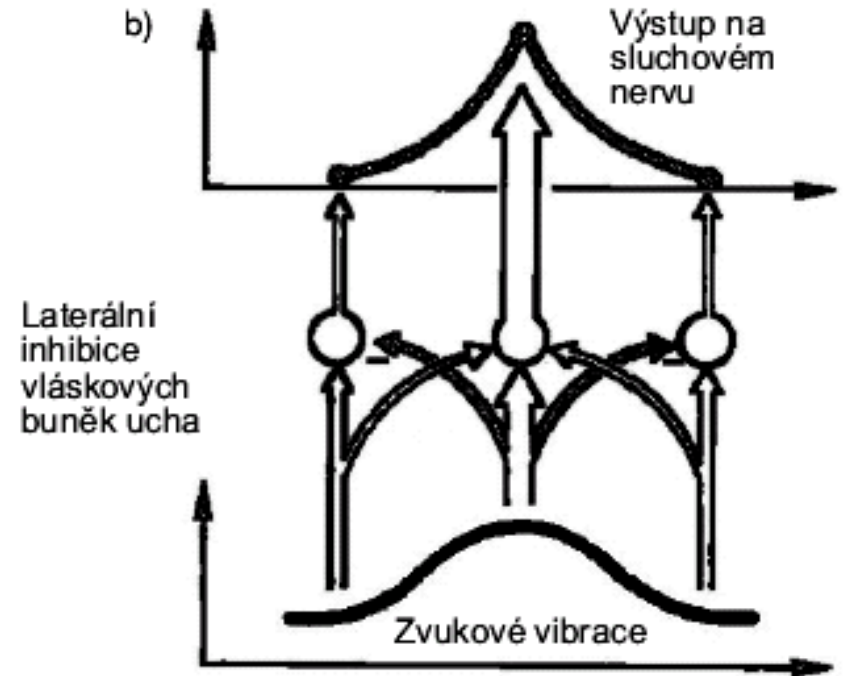
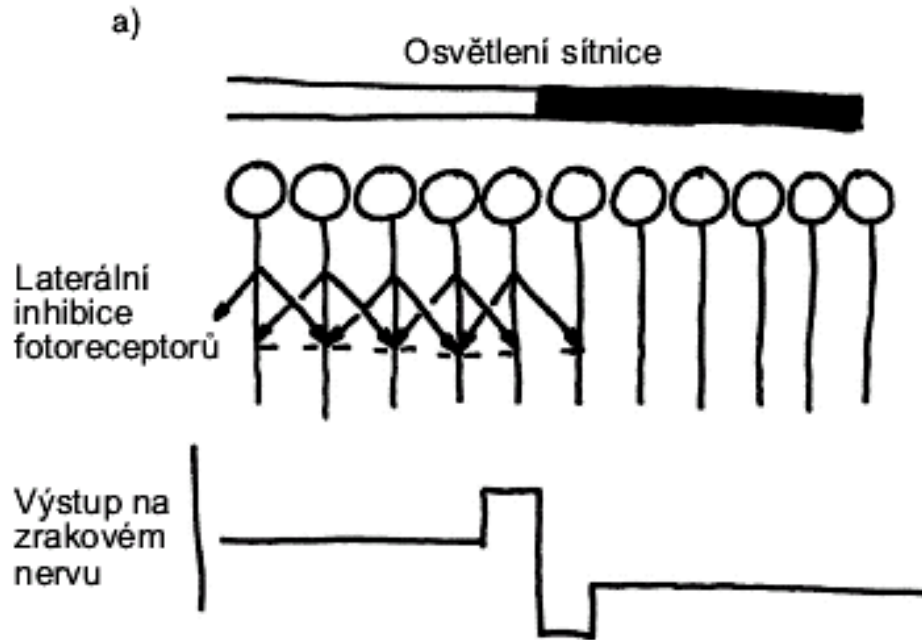

Smyslové dráhy

- Paralelní dráhy (co vidím se zpracovává odděleně od *kde*)
- Specializace analyzátorů smyslové dráhy (od jednoduchých rysů po komplexní)
- Úloha mozku integrovat do celku a interpretovat (zkušenost)



Chuť

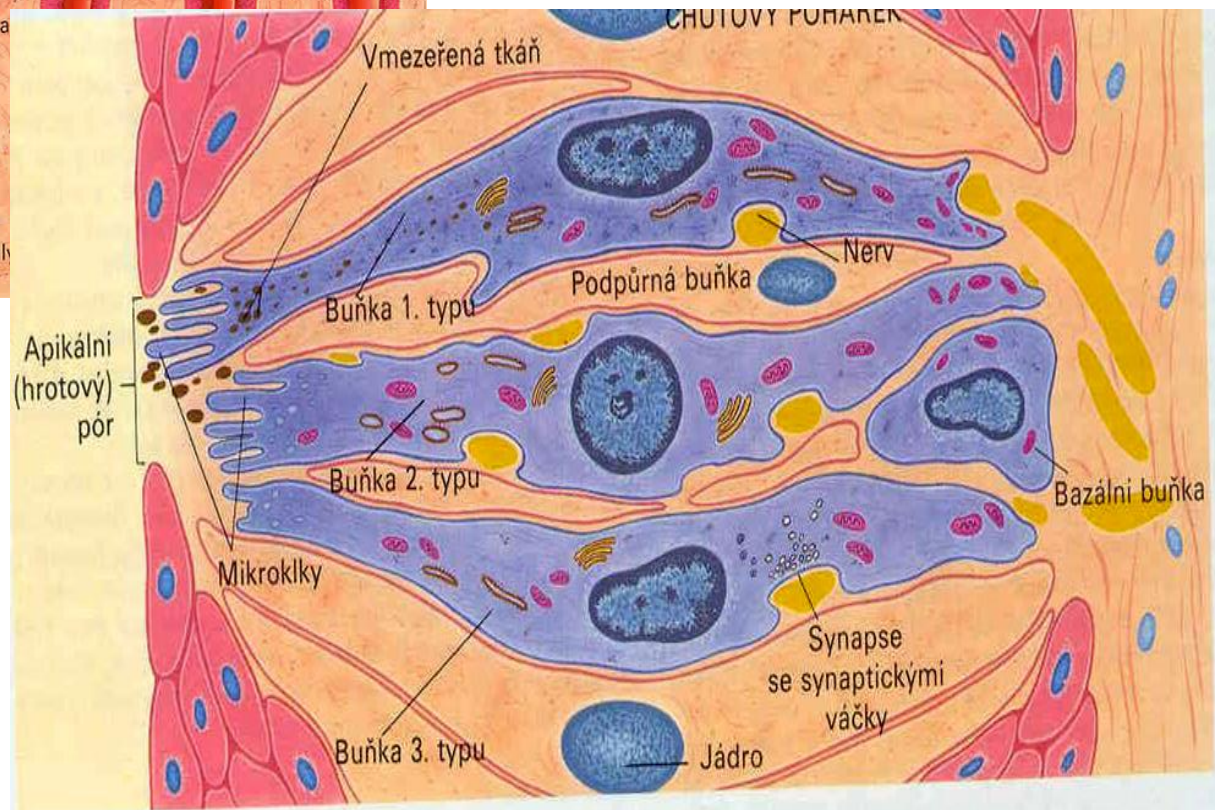
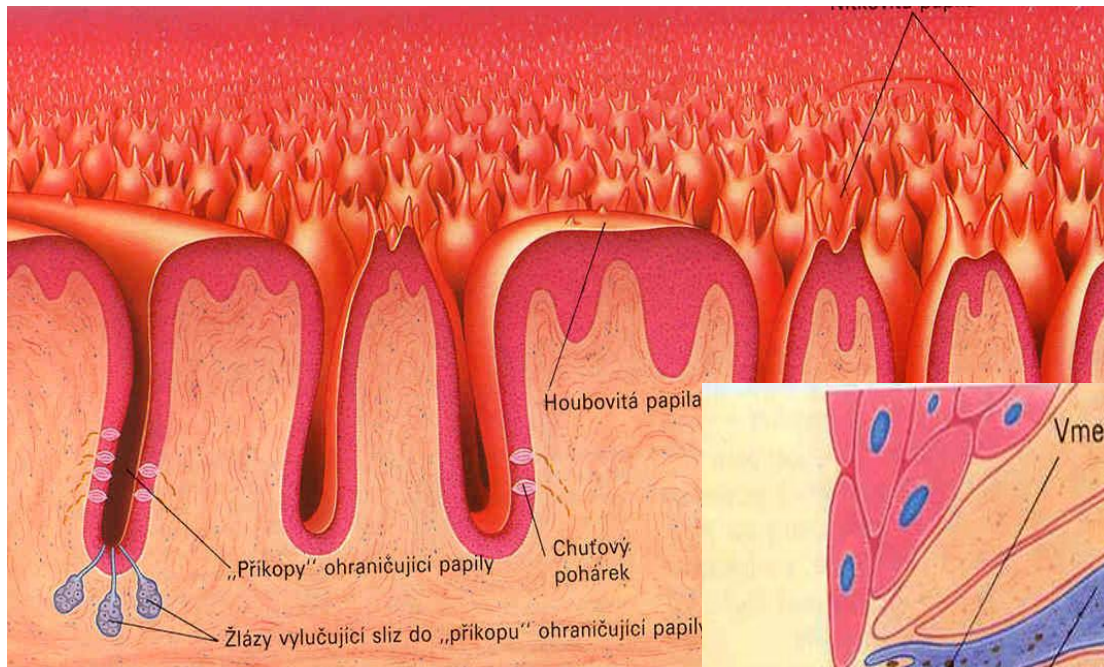

Stavba papil a receptorových buněk.

Různě složité transdukční cesty 5 základních chutí.

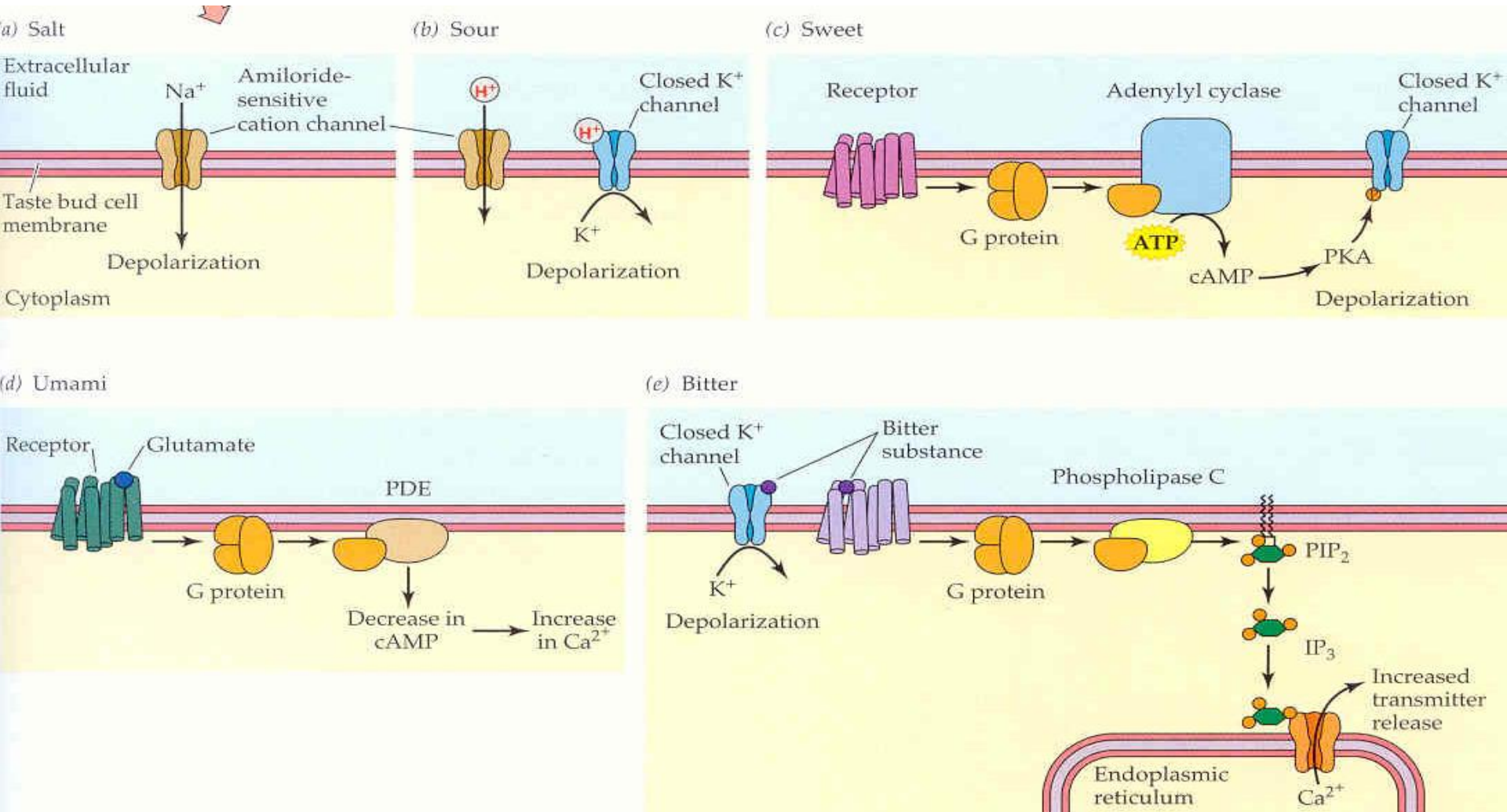

Čich

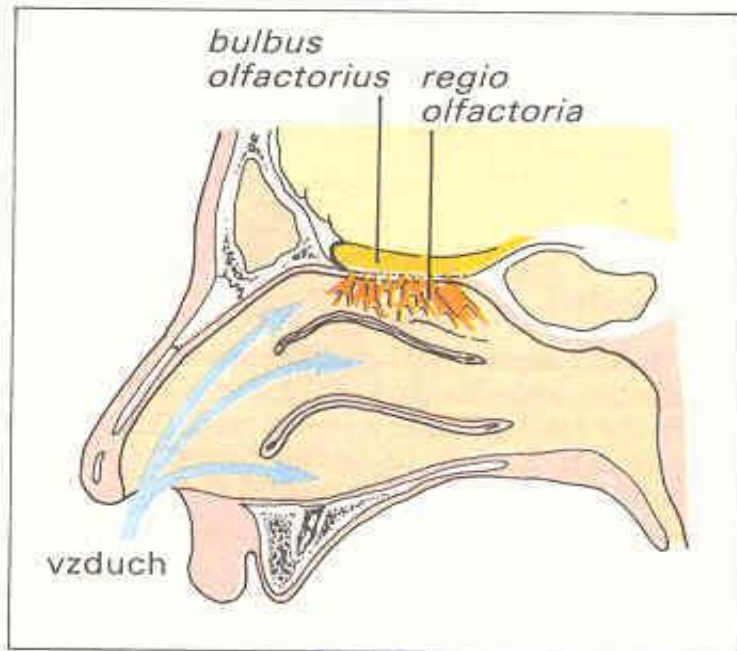

A. Nosní dutina a čichový orgán

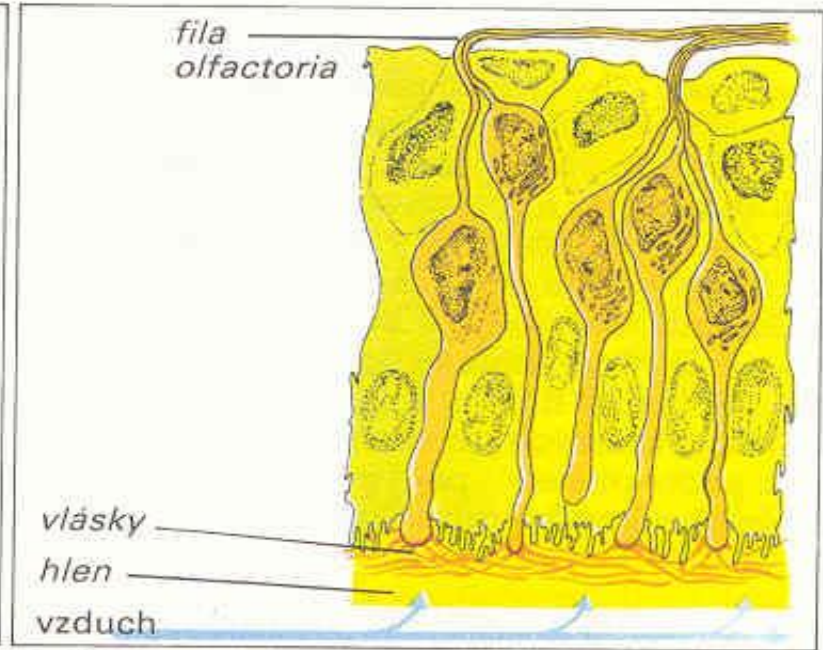

B. Čichový epitel

(podle Andrese)

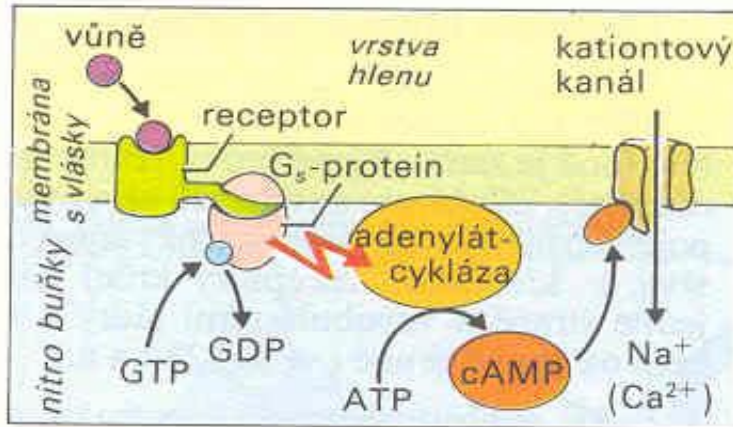

C. Transdukce čichového podnětu

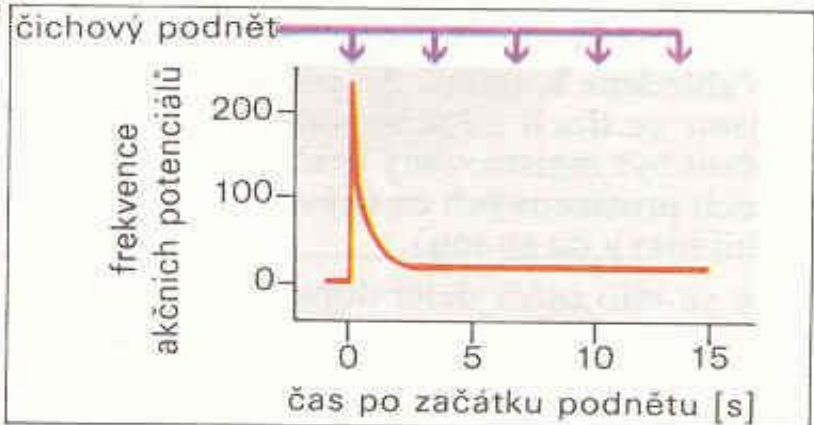

D. Adaptace čichu

Specifita srovnatelná s imunitní Cis/trans rozlišení

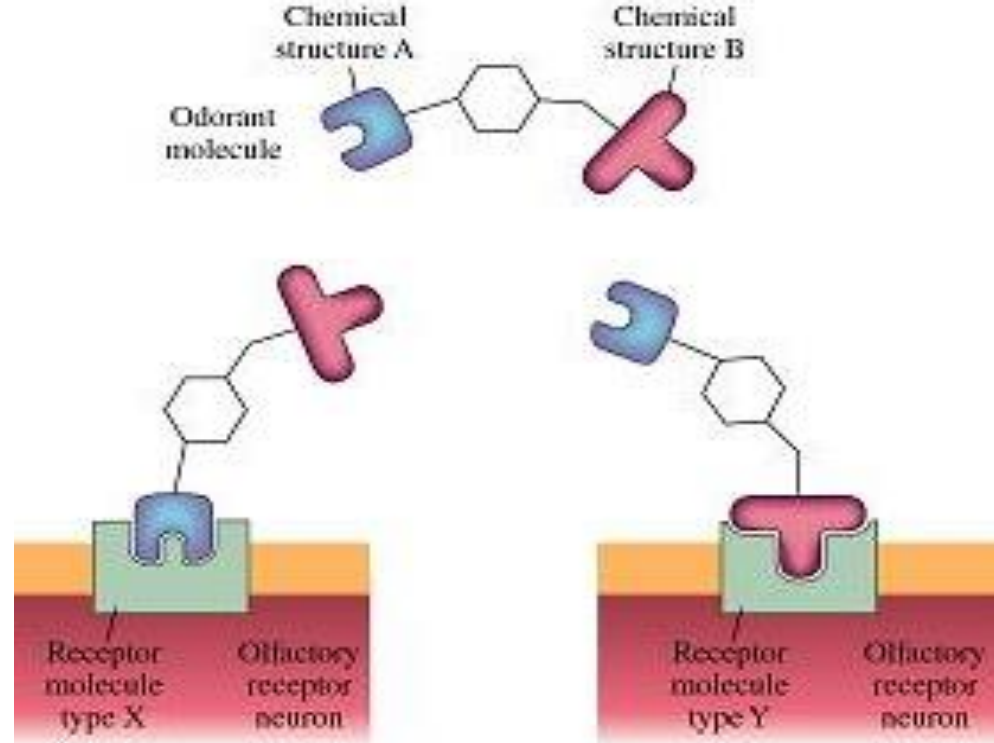

Specializace receptorů
Kombinace cca 350 receptorů člověka
3.000-100.000 vůní (?)

Ale: 21 MARCH 2014 VOL 343 SCIENCE
10¹² - až trilion vůní !

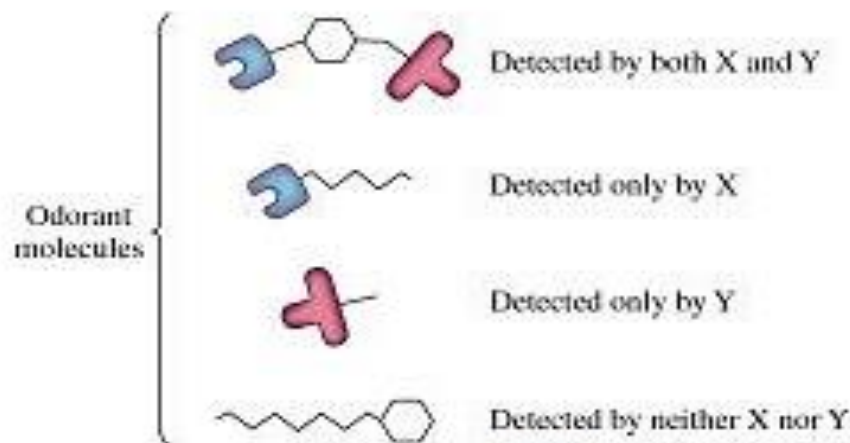

a) Savci

b) Hmyz

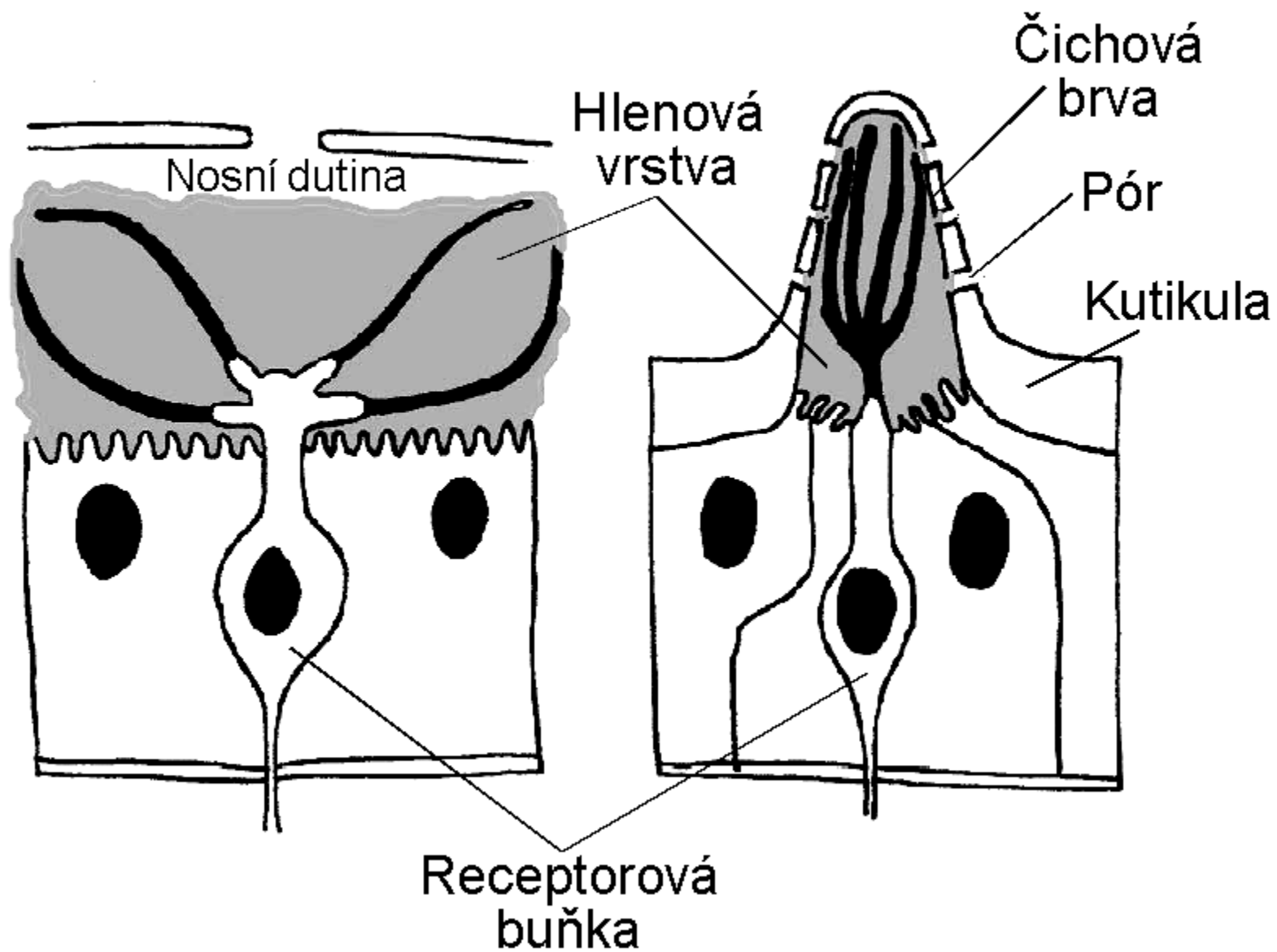

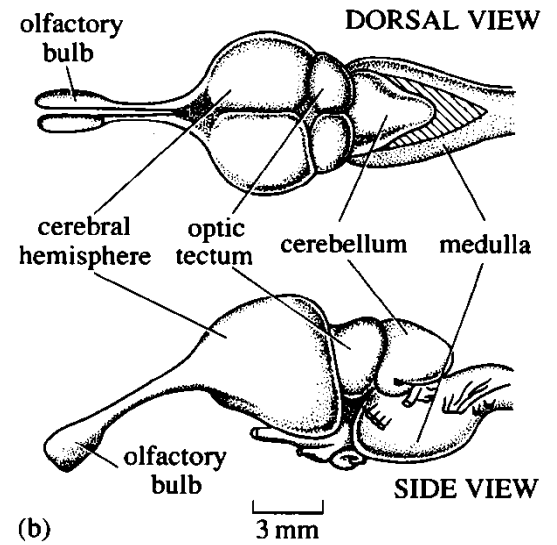
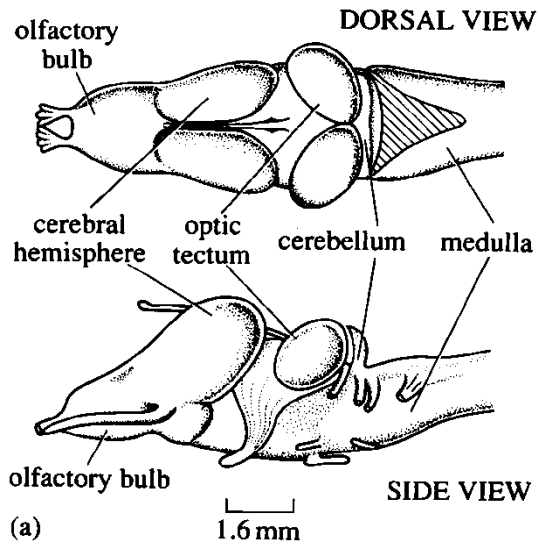

Čichový lalok koncového mozku je u člověka pod čelním lalokem, ale u žáby nebo aligátora tvoří základ telencefala

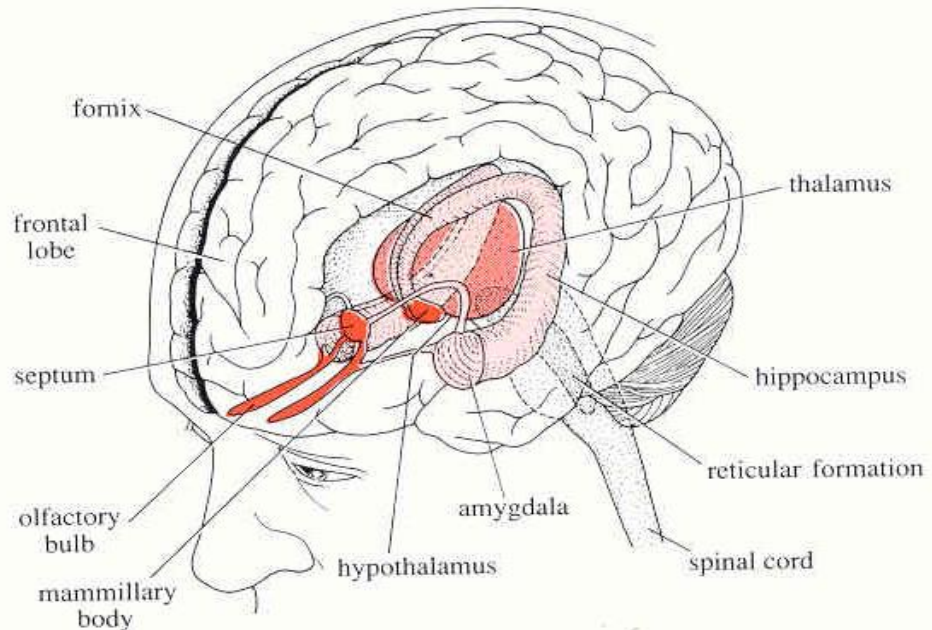
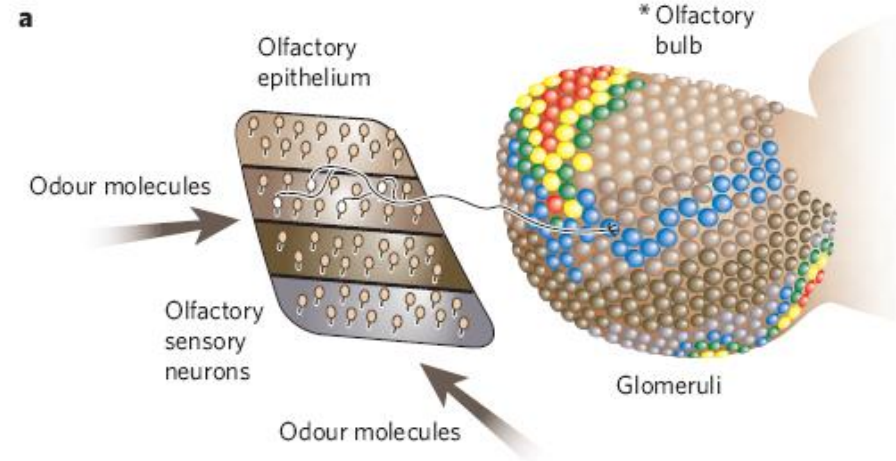

Figure 10.1 The limbic system (the main limbic system structures are shown in red)

V čichovém laloku jsou shluky neuronů – glomeruly reagující vždy na jednu vůni.
 Mapa vůní – vzorec aktivovaných glomerulů
 Konvergence neprostorového parametru na prostorový
 Laterální inhibice tedy pomáhá rozlišit i různé vůně!



savec

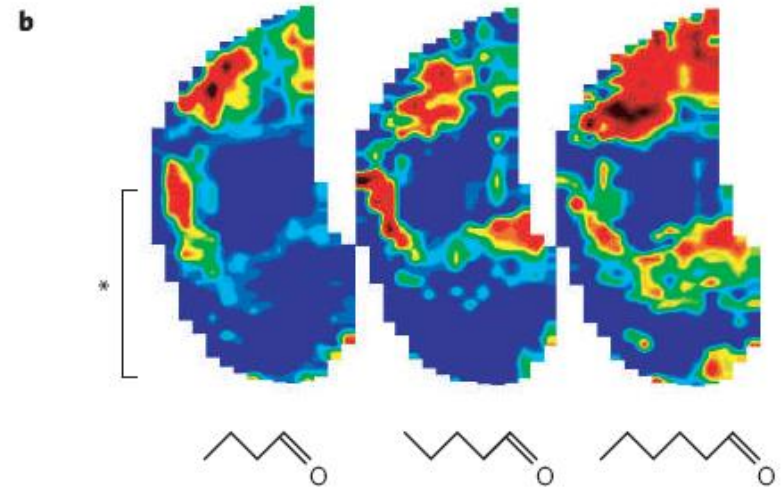
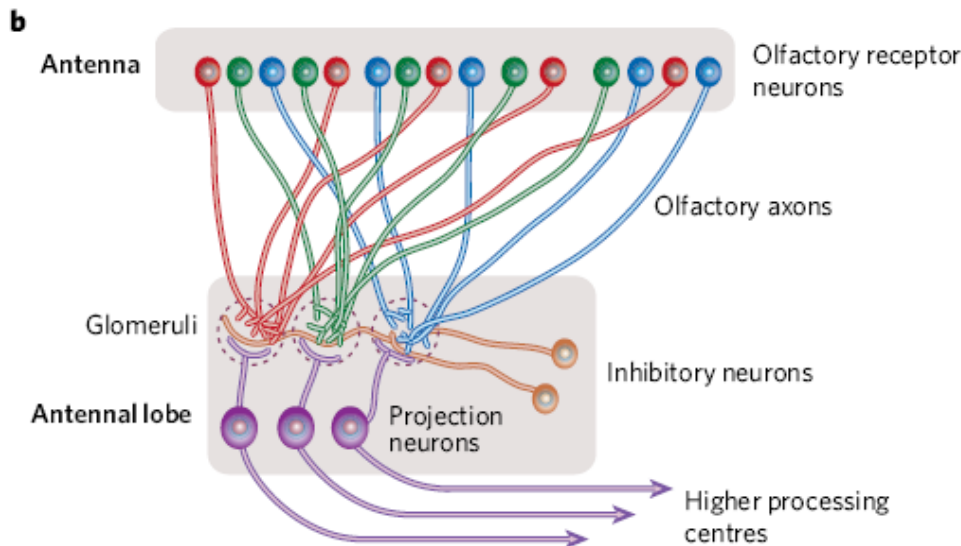

Figure 1 | Odour images in the olfactory glomerular layer. **a**, Diagram showing the relationship between the olfactory receptor cell sheet in the nose and the glomeruli of the olfactory bulb⁵³. **b**, fMRI images of the different but overlapping activity patterns seen in the glomerular layer of the olfactory bulb of a mouse exposed to members of the straight-chain aldehyde series, varying from four to six carbon atoms. The lower part of the image in the left panel corresponds to the image on the medial side of the olfactory glomerular layer as shown in **a** (see asterisk). (Image in **a** adapted, with permission, from ref. 53; image in **b** adapted, with permission, from ref. 10.)

Drosophila



Mechanorecepce

Bolest, dotek,
Propriorecepce,
Zvuk, gravitace,
Pohyb,
Vlhkost ?
Magnetické pole?

Jednotné molekulární schéma

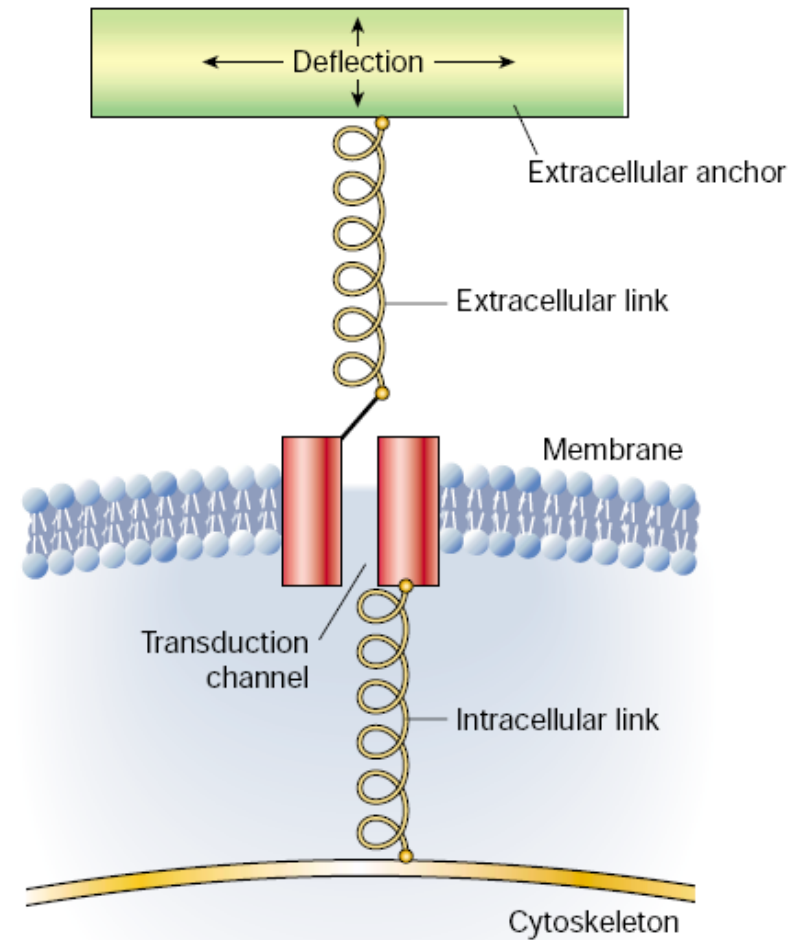
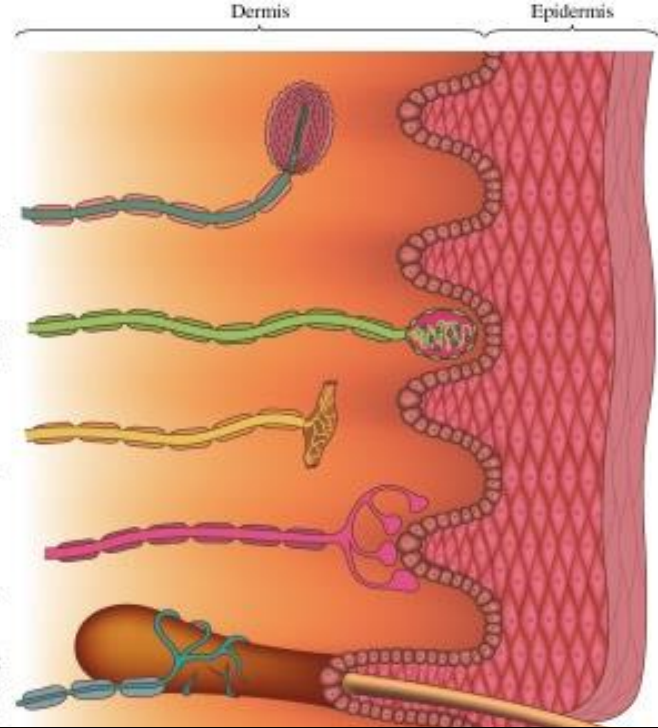

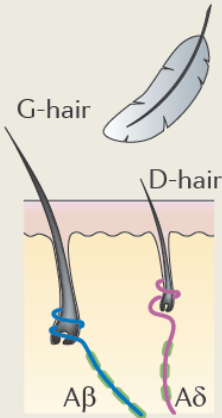
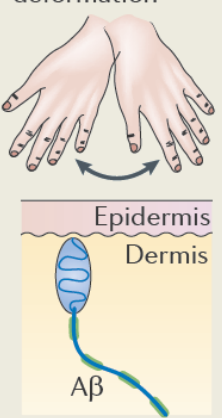
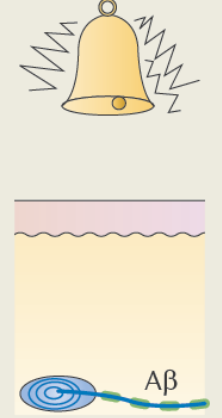
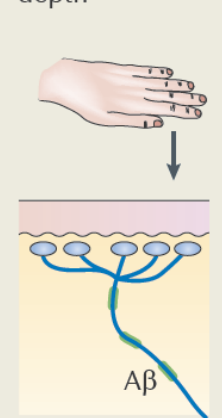
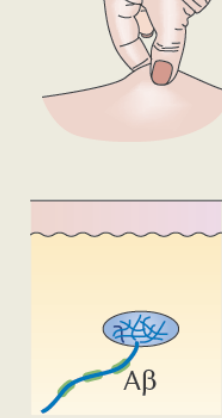
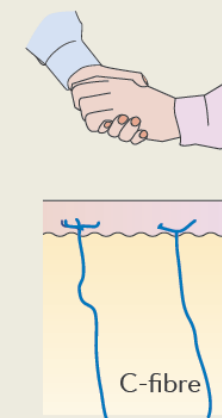
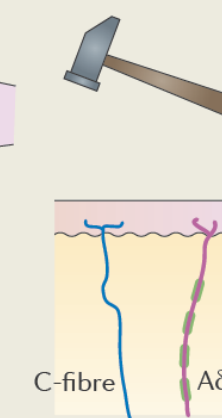







Figure 1 General features of mechanosensory transduction. A transduction channel is anchored by intracellular and extracellular anchors to the cytoskeleton and to an extracellular structure to which forces are applied. The transduction channel responds to tension in the system, which is increased by net displacements between intracellular and extracellular structures.

Kožní citlivost - hmat

Mechanoreceptors

- Pacinian corpuscle**
Touch; vibration
Rapid adaptation
Myelinated axon
- Meissner corpuscle**
Touch; vibration
Rapid adaptation
Myelinated axon
- Ruffini corpuscle**
Touch; pressure
Slow adaptation
Myelinated axon
- Merkel disk**
Touch; pressure
Slow adaptation
Myelinated axon
- Hair follicle receptor**
Hair displacement
Rapid adaptation
Myelinated axon



Receptor subtype	Hair follicles	Meissner corpuscle	Pacinian corpuscle	Merkel cell-neurite complex	Ruffini corpuscle	C-fibre LTM	Mechano-nociceptor Polymodal nociceptor
Skin stimulus	Light brush	Dynamic deformation	Vibration	Indentation depth	Stretch	Touch	Injurious forces
							
Afferent response	RA, LT 	RA, LT 	RA, LT 	SA, LT 	SA, LT 	SA, LT 	SA, HT 

Smysl pro rovnováhu – Statocysta nebo kanálek

(a) Statocyst of a scallop (*Pecten*)

(b) Statocyst of a crab

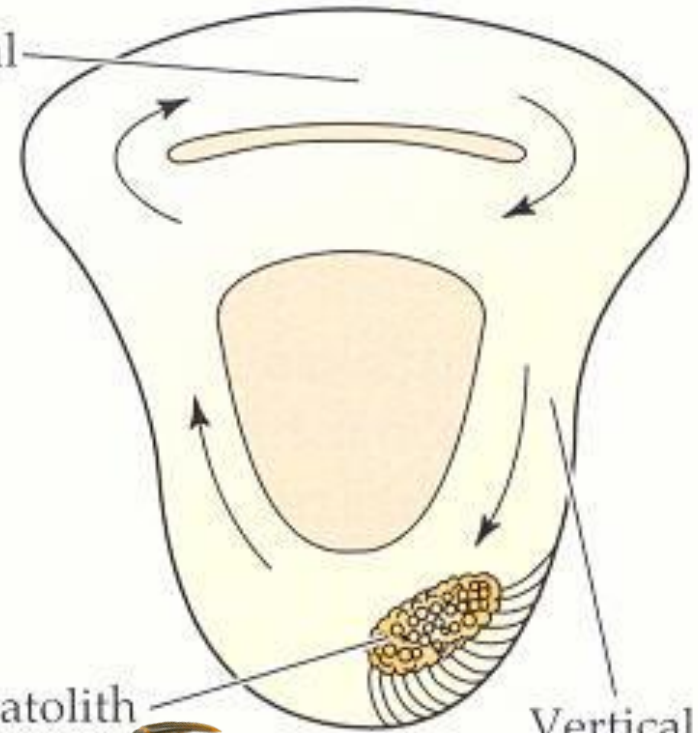
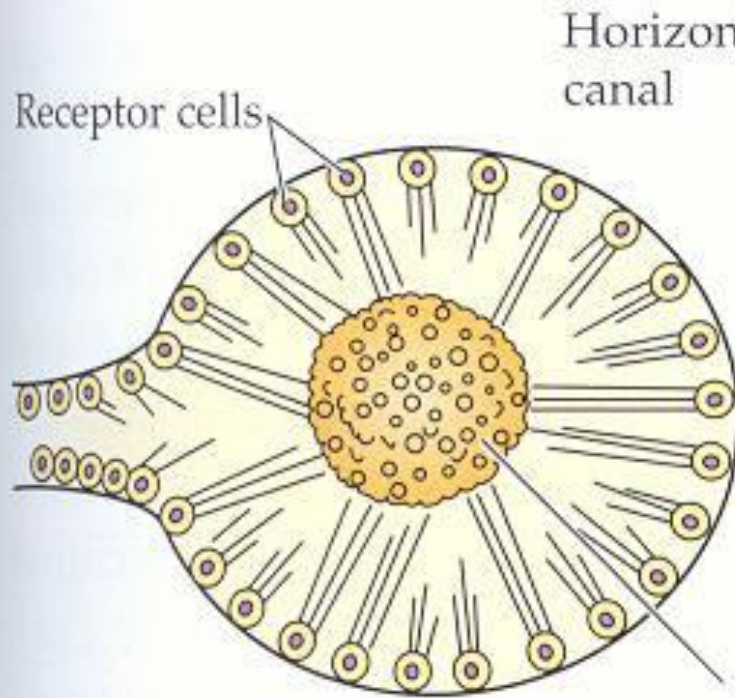

Vlásoková buňka obratlovců – specialista na jemný pohyb

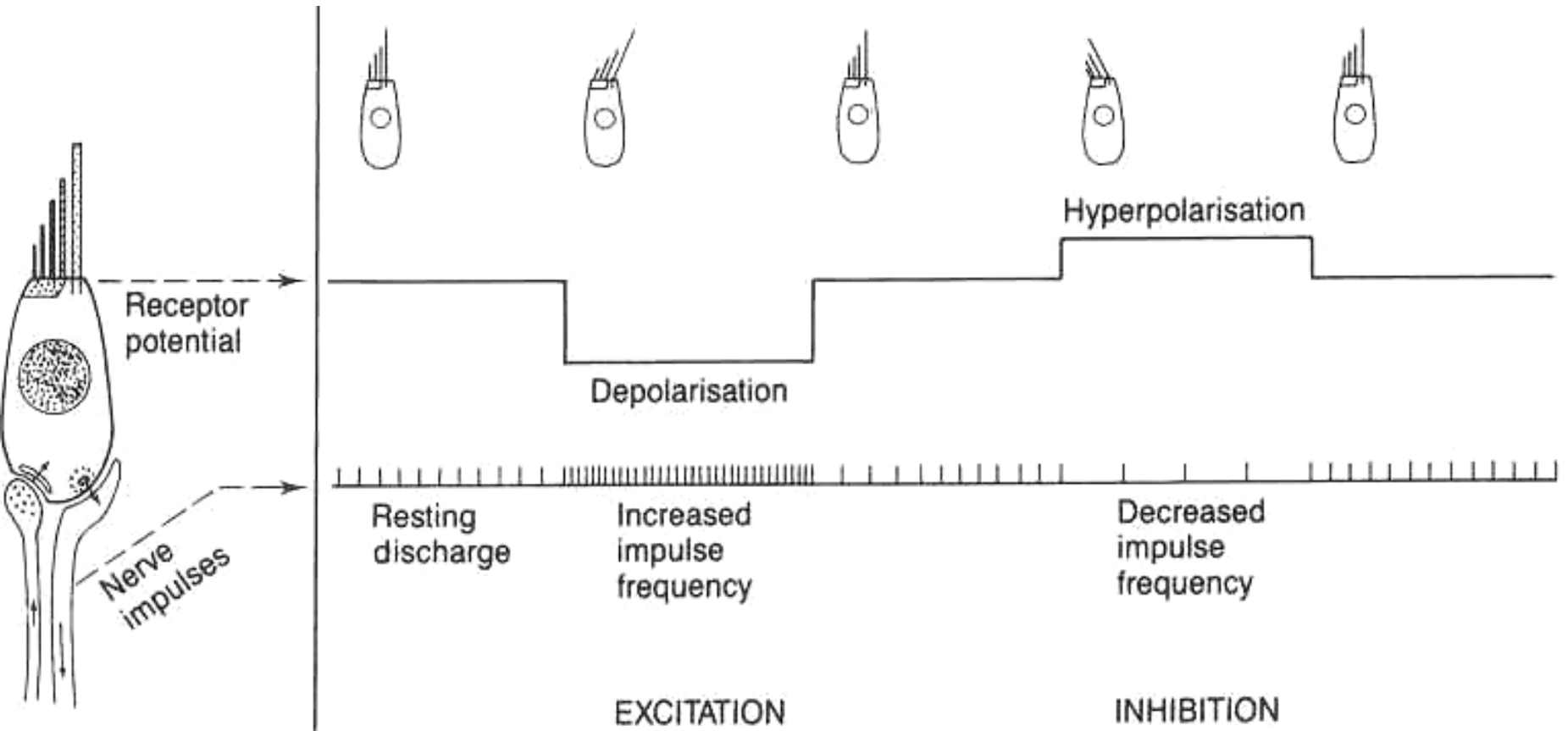

Vlásková buňka – specialista na jemný pohyb

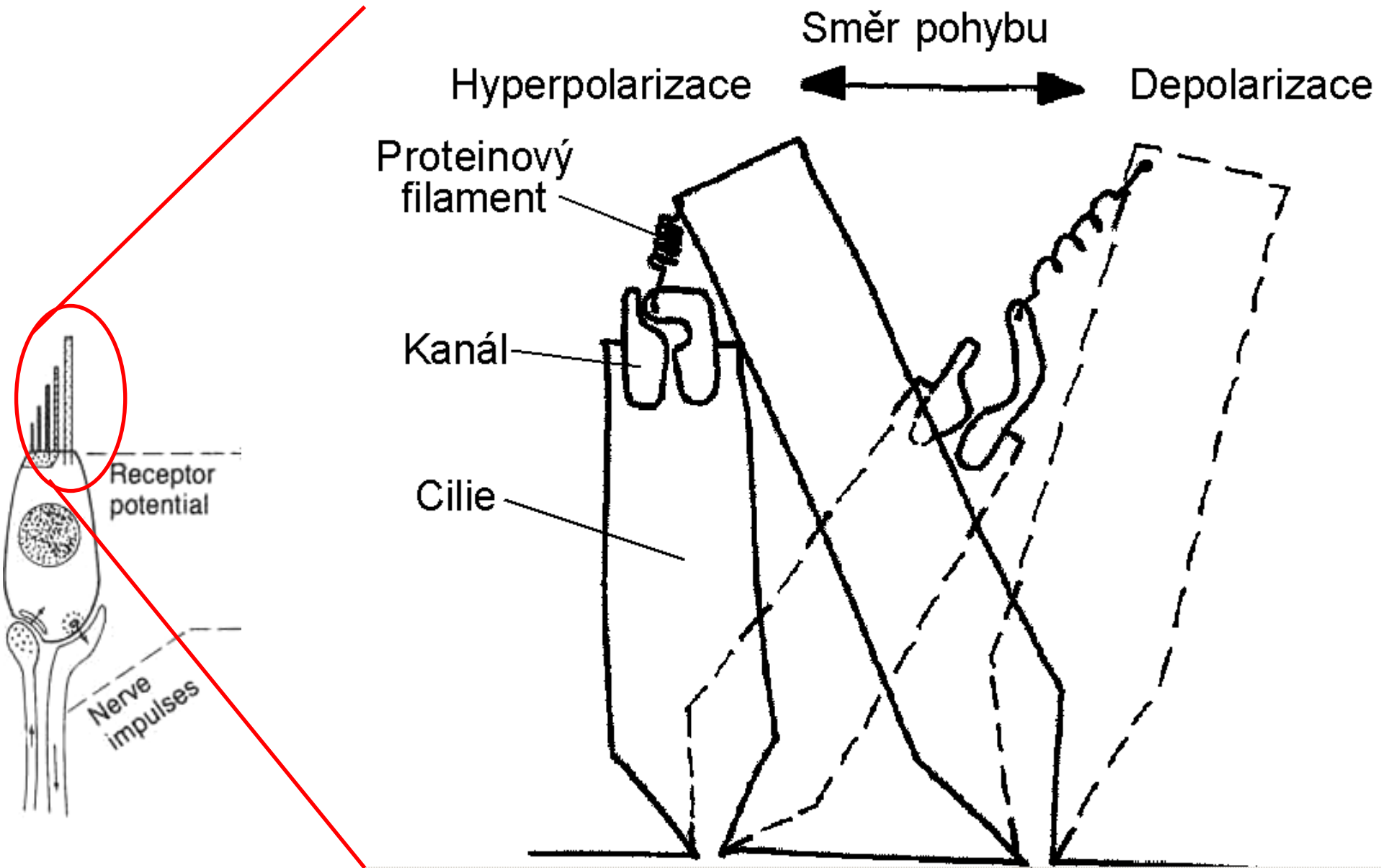

Proudový smysl -
Kanálek přepažený
kupulou s receptory

Ryba animace

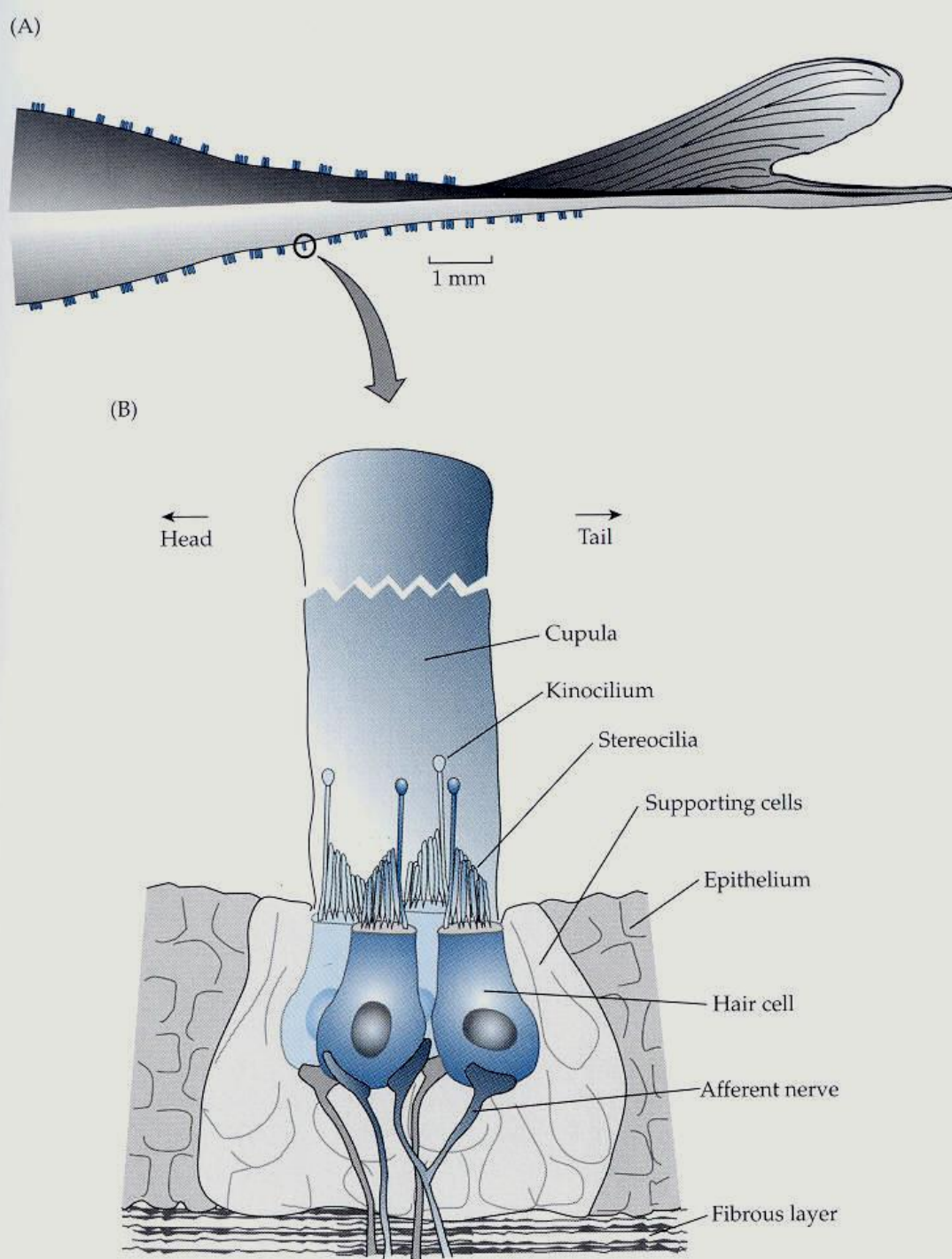

Vestibulární aparát a sluchový orgán

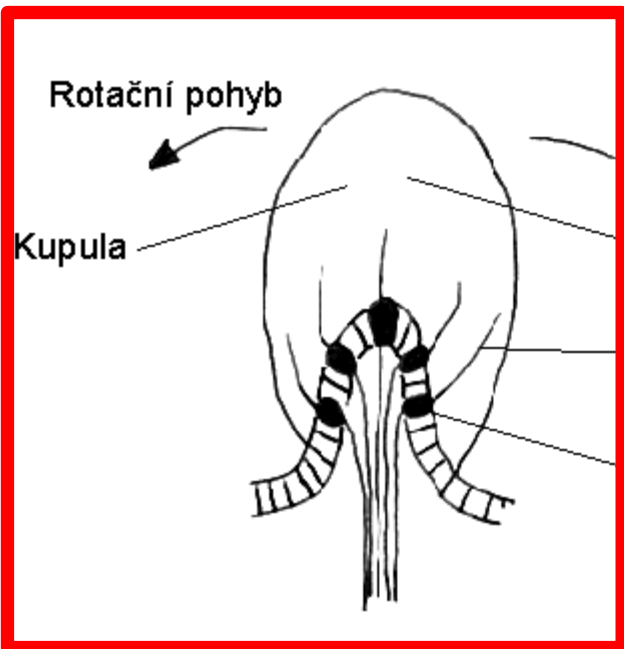
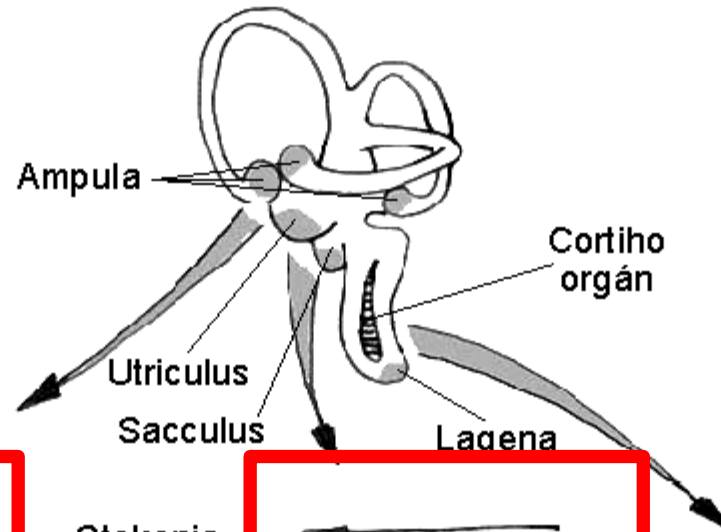

a)

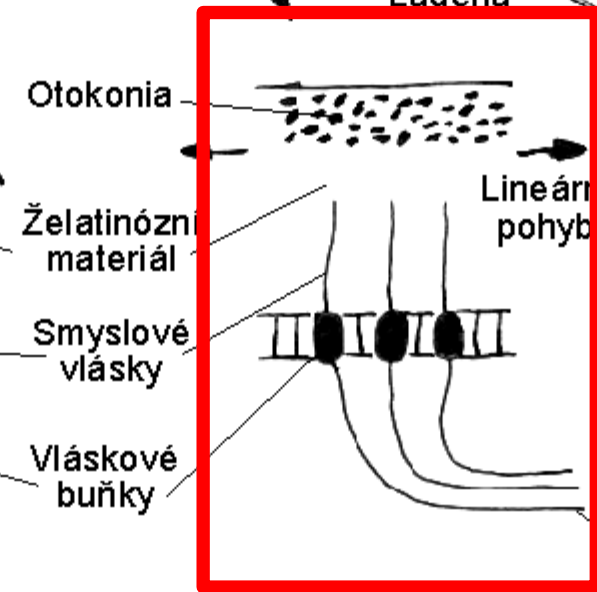

b)

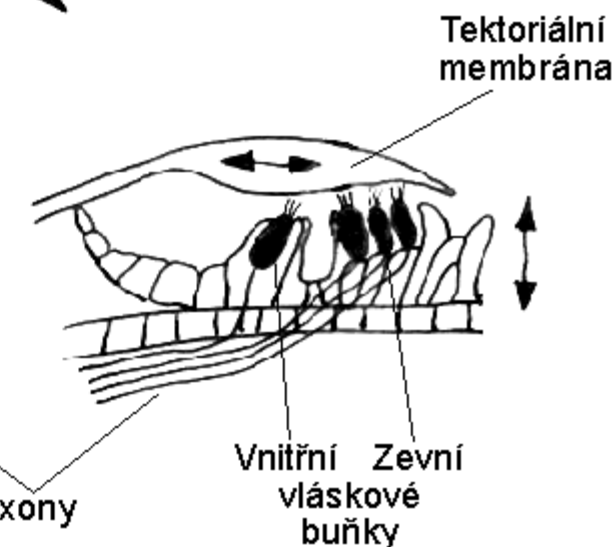

c)

Axony

Lineární pohyb

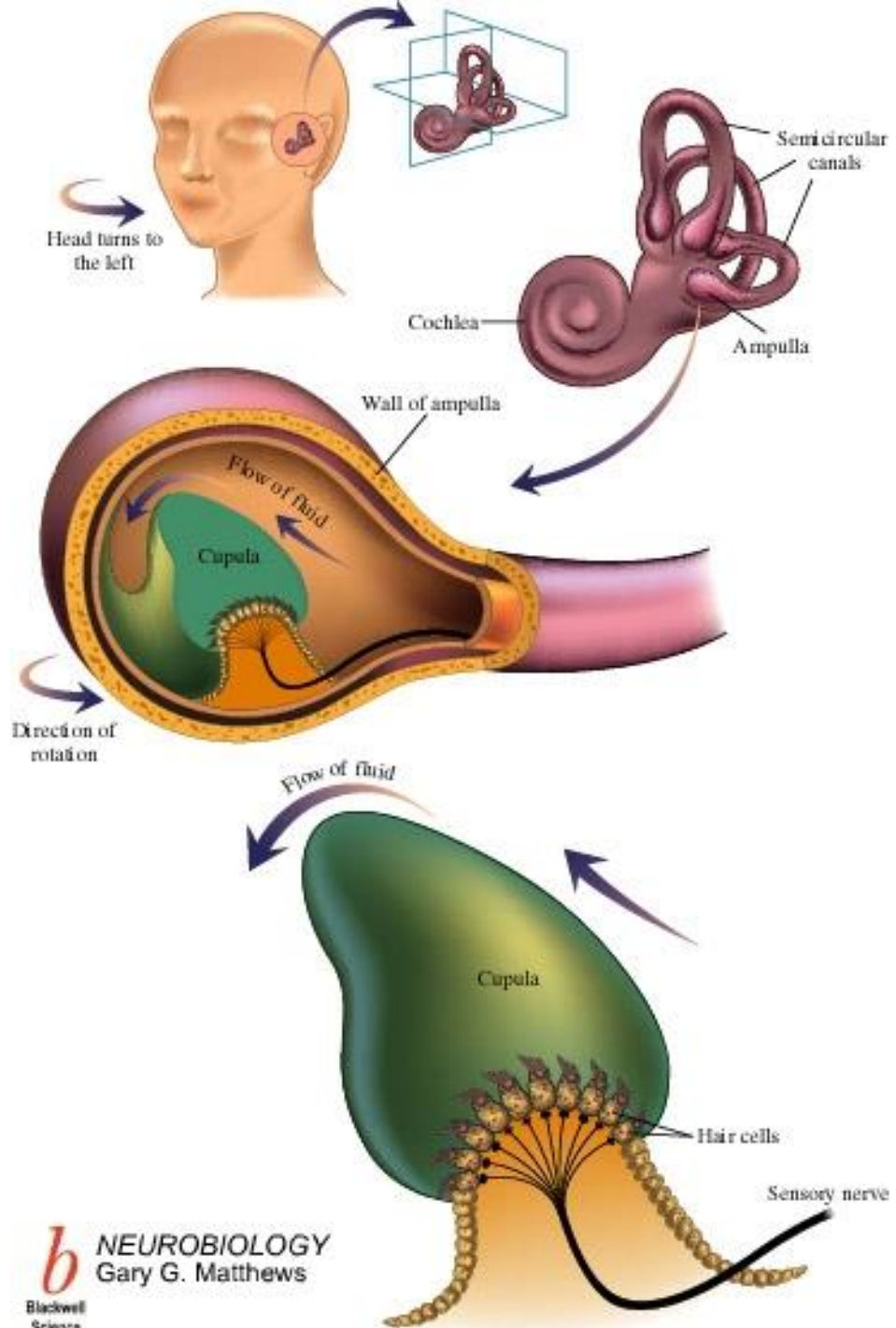

Evoluce smyslových polí tvořených vláskovými buňkami.

Fish (Myxine)

Frog

Bird

Mammal

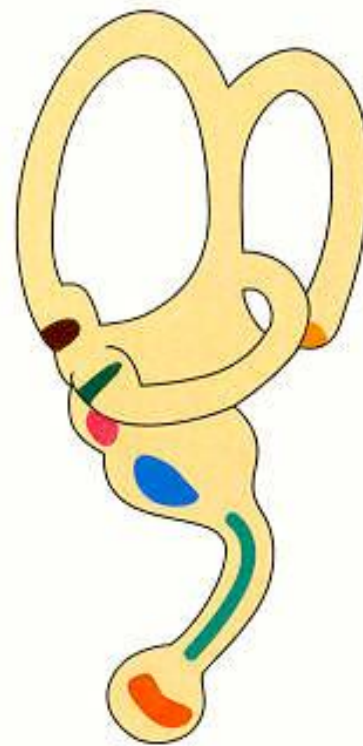
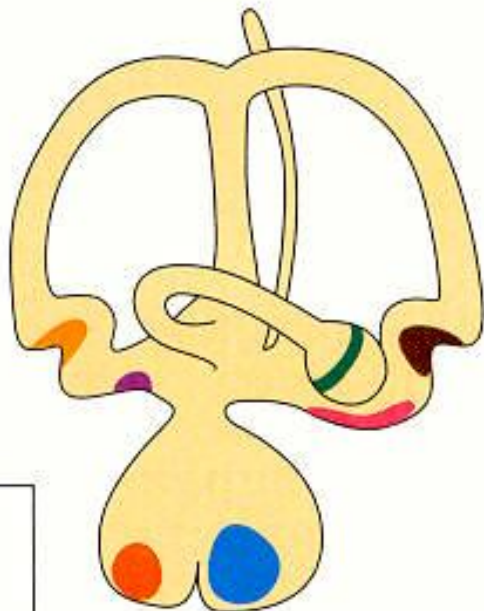

KEY

- Anterior crista
- Lateral crista
- Posterior crista
- Macula communis
- Macula lagenae
- Macula neglecta
- Macula sacculi
- Macula utricula
- Papilla basilaris

Sluchový orgán

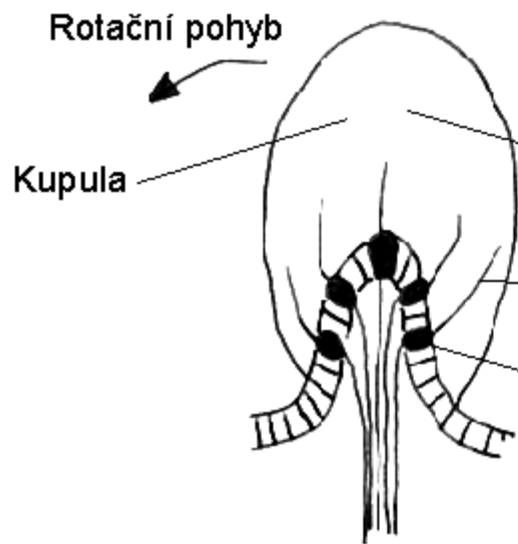
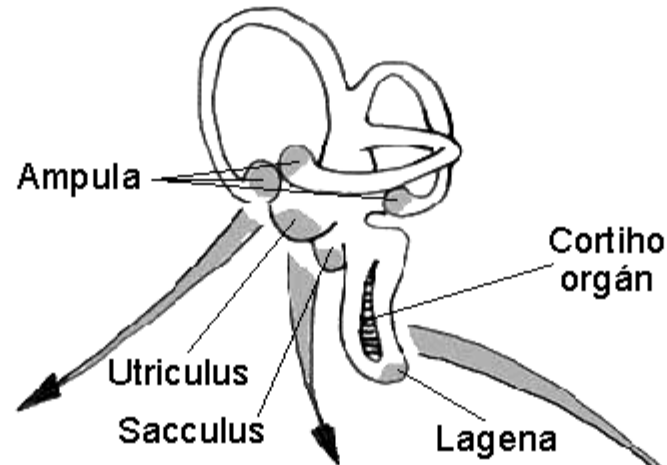

a)

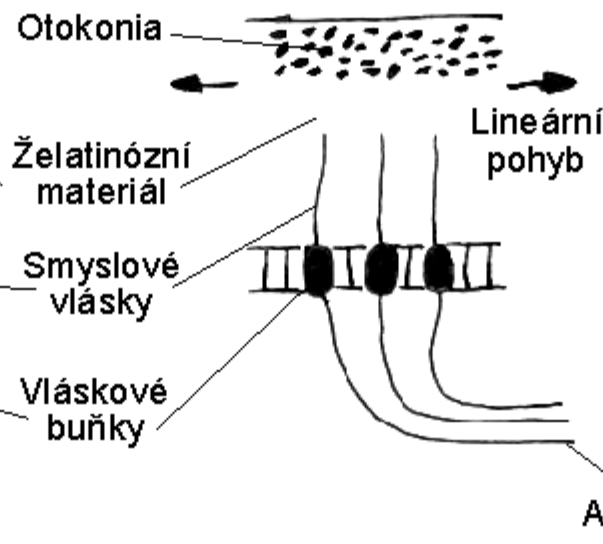

b)

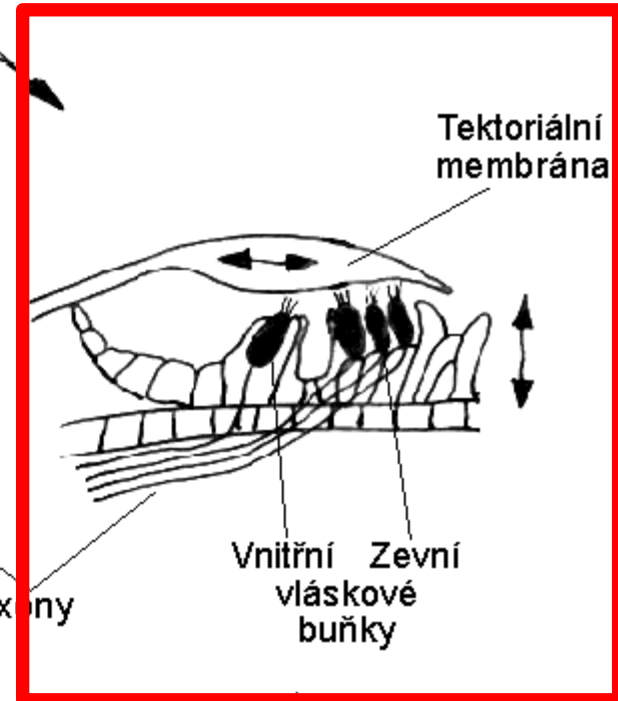

c)

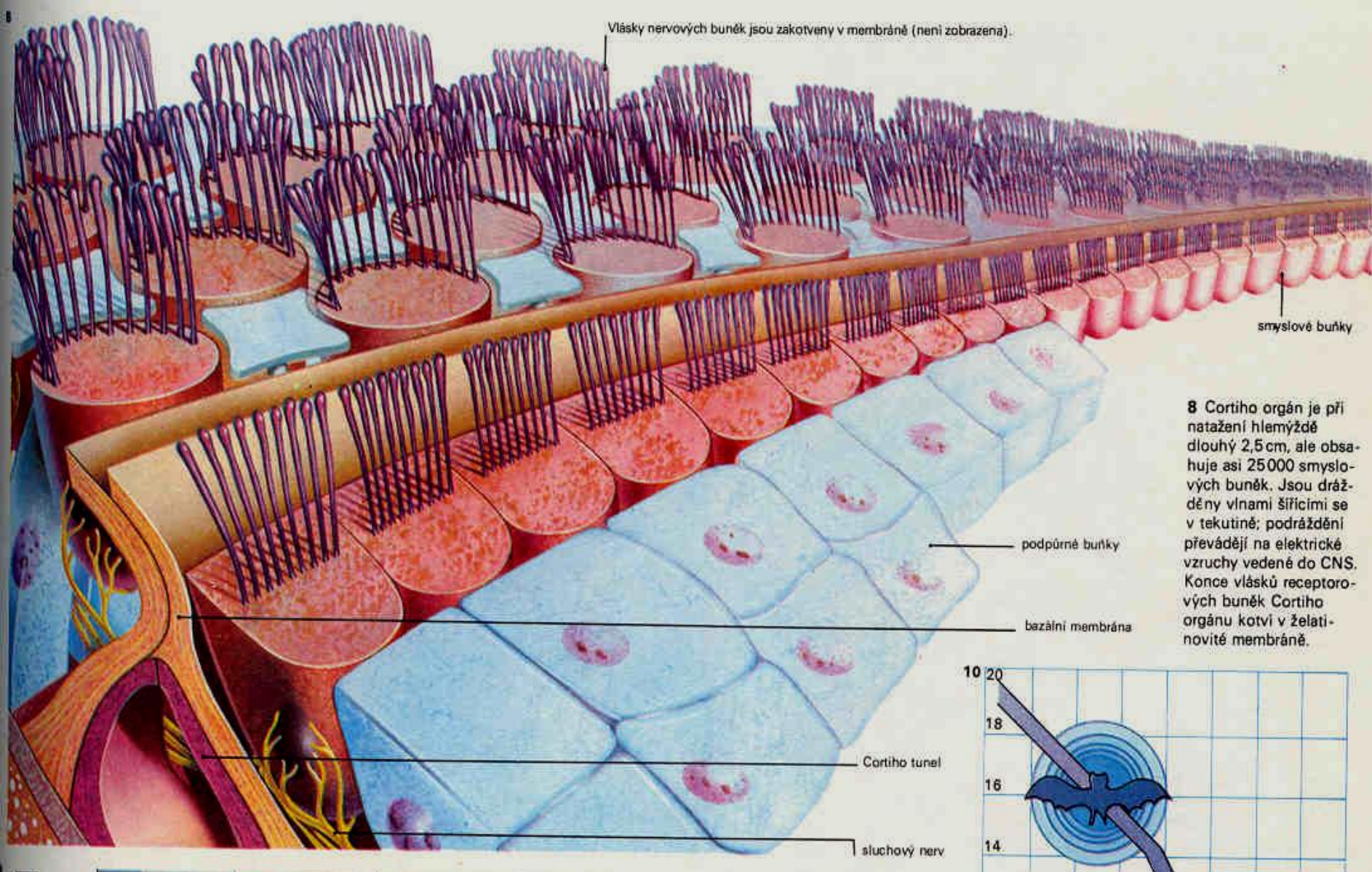

Cortiho orgán: 25.000 vláskových buněk ve dvou řadách

Sluchový aparát savců

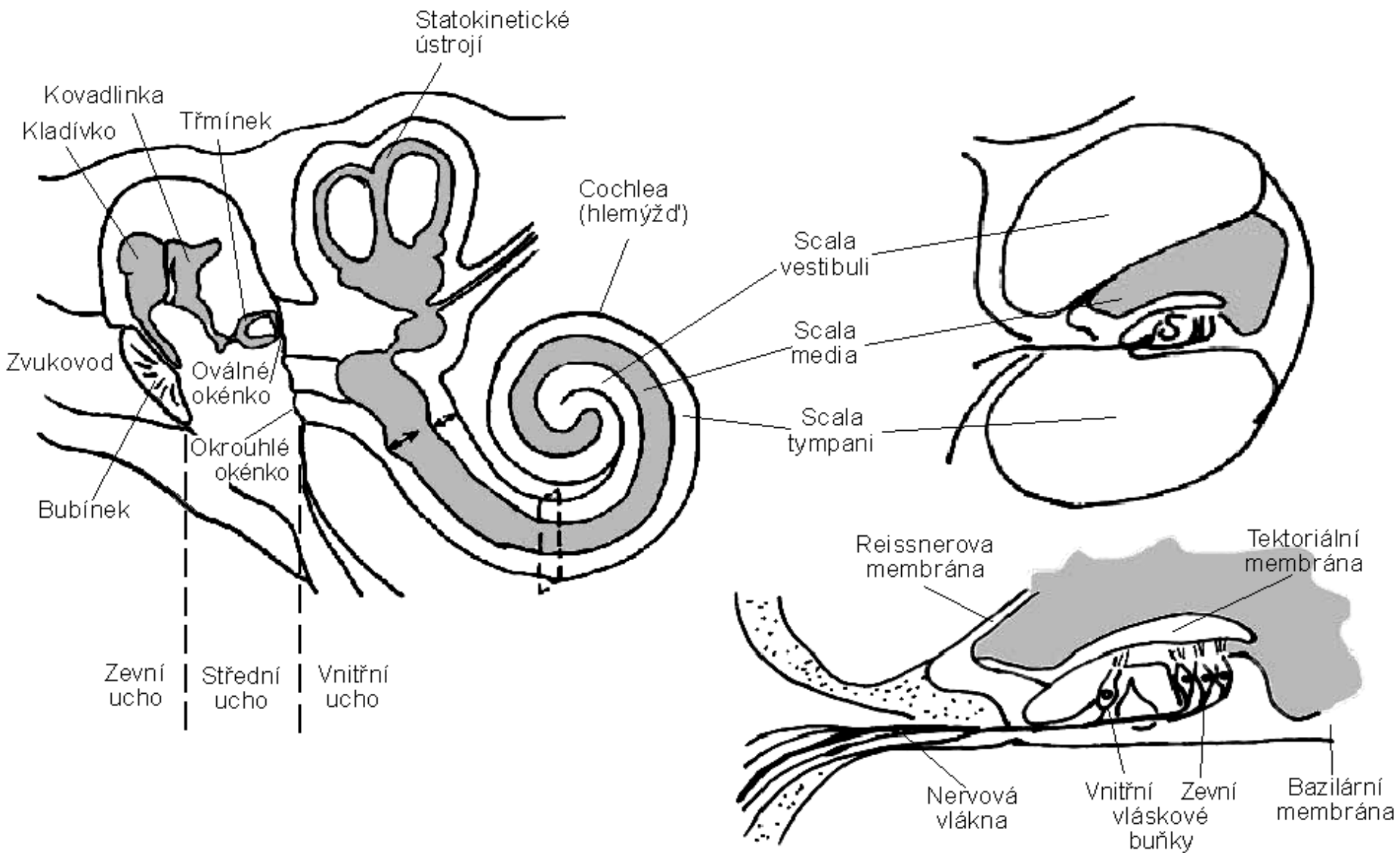

2

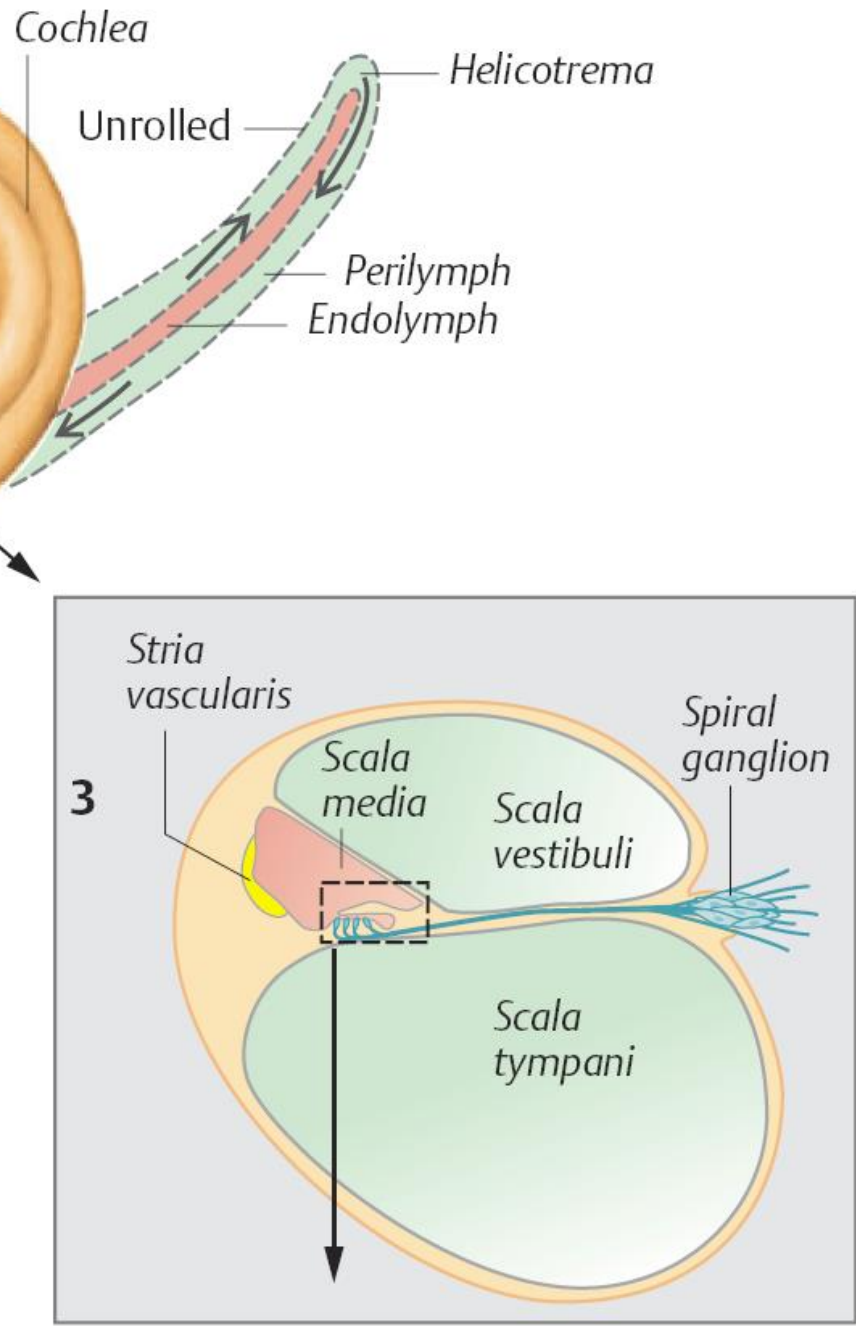
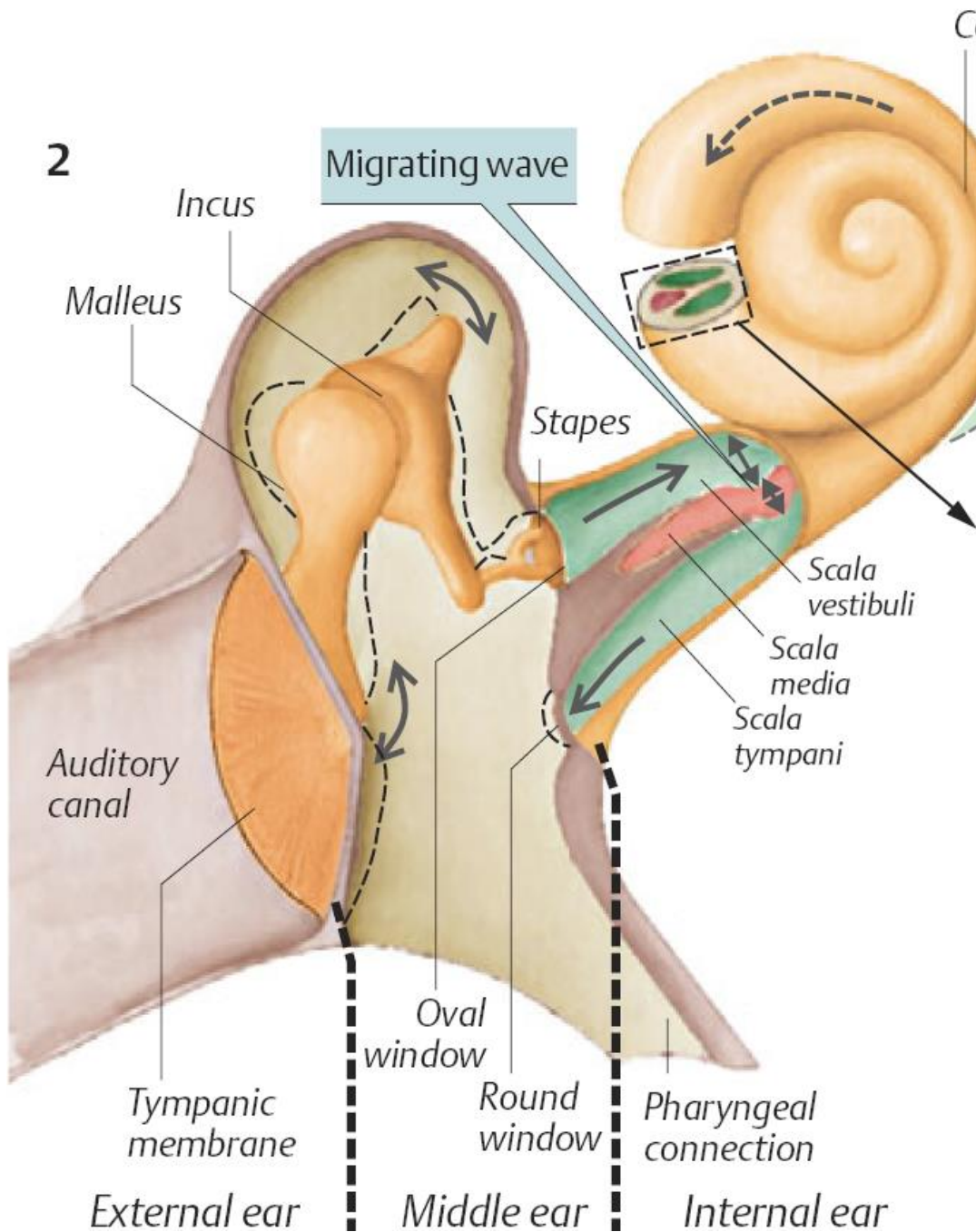

3

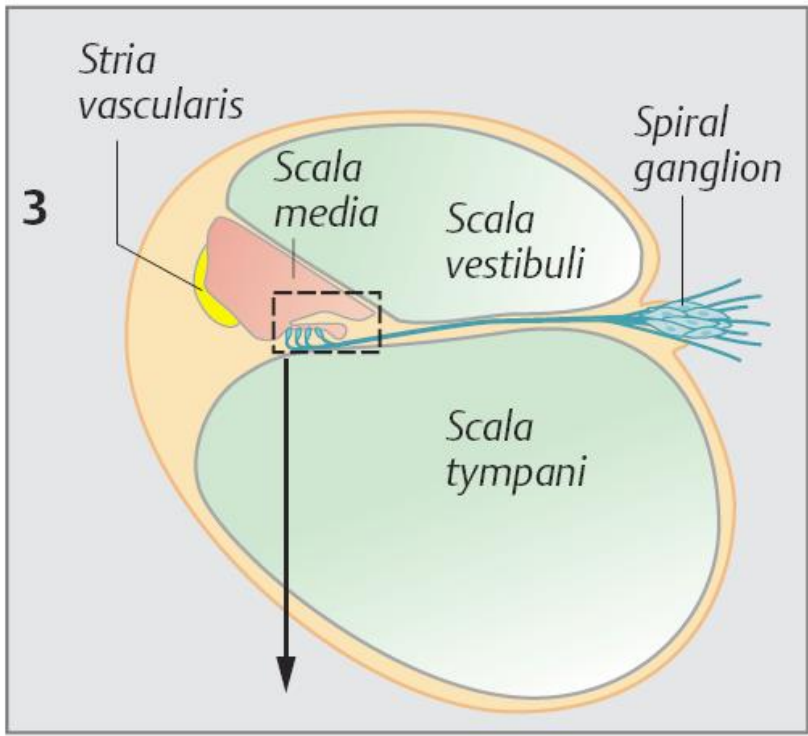

Sluchový aparát savců Vnitřní ucho

Animace ear.

http://highered.mcgraw-hill.com/olc/dl/120108/bio_e.swf

(a) A cross section through the cochlea

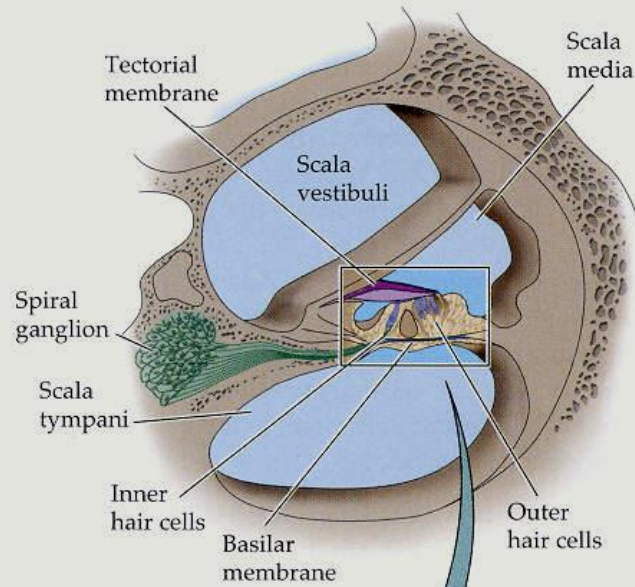

(b) The organ of Corti

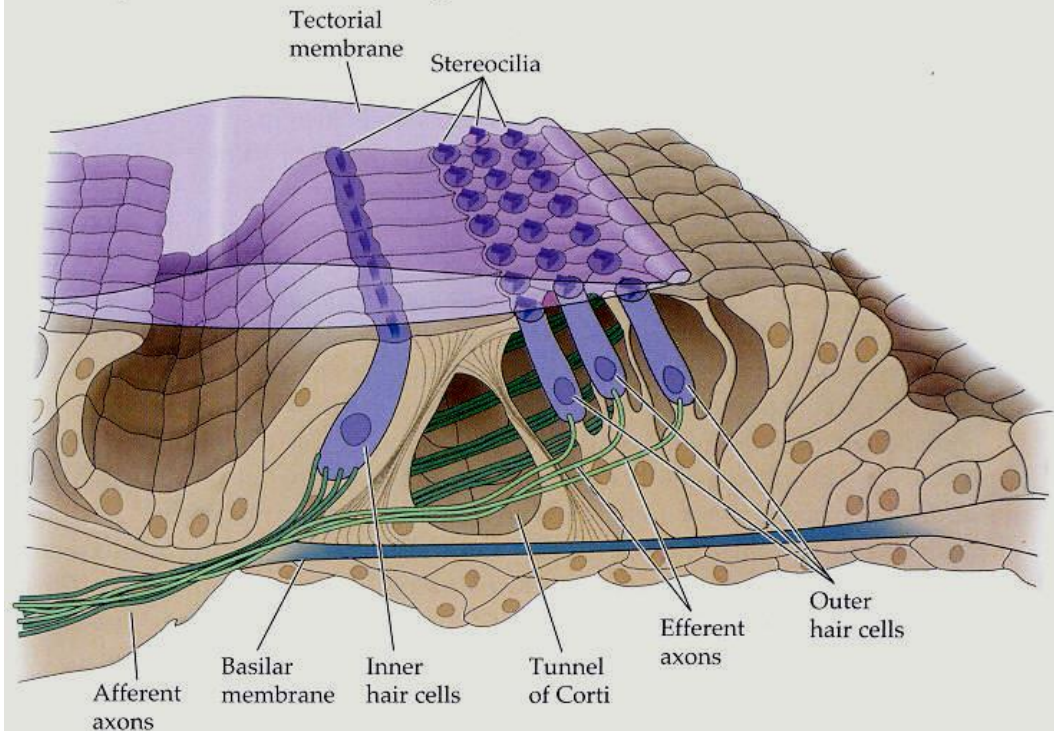

Zvukové vlny způsobí posuny tektoriální a basilární membrány a tím i ohýbání vlásků.

D. Stimulation of hair cells by membrane deformation

1

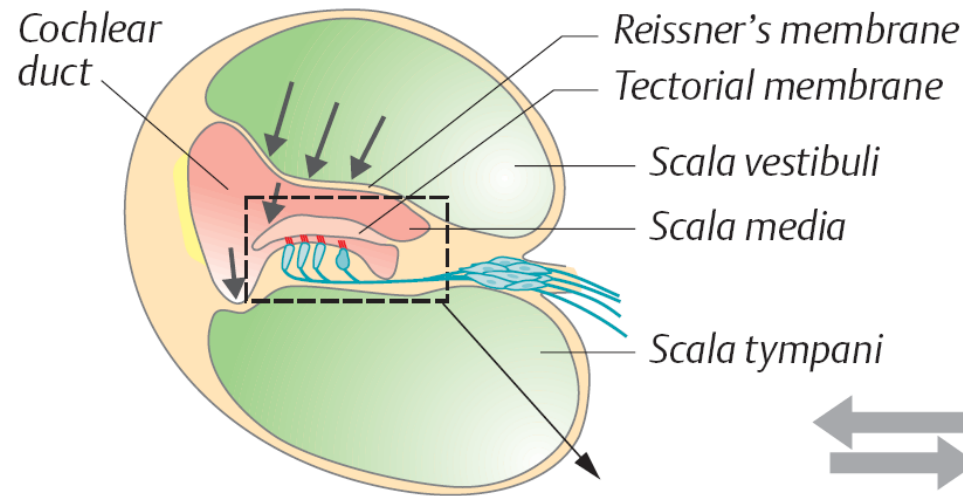

2

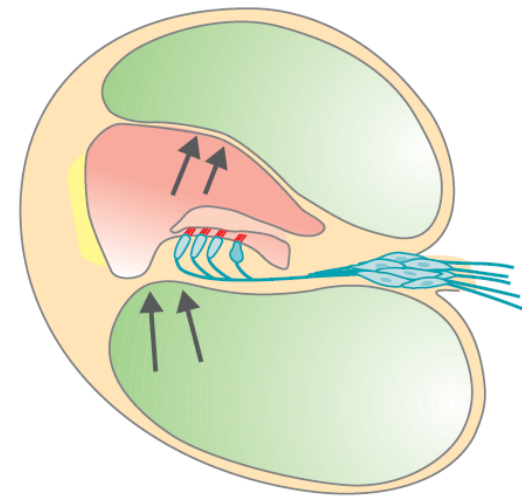

Tektoriální membrána - animace

Výška tónu se promítá do prostorově lokalizovaného maxima.

700 Hz

3000 Hz

Oválné
okénko

Okrouhlé
okénko

cm

1

2

3

Rozvinutý hlemýžď

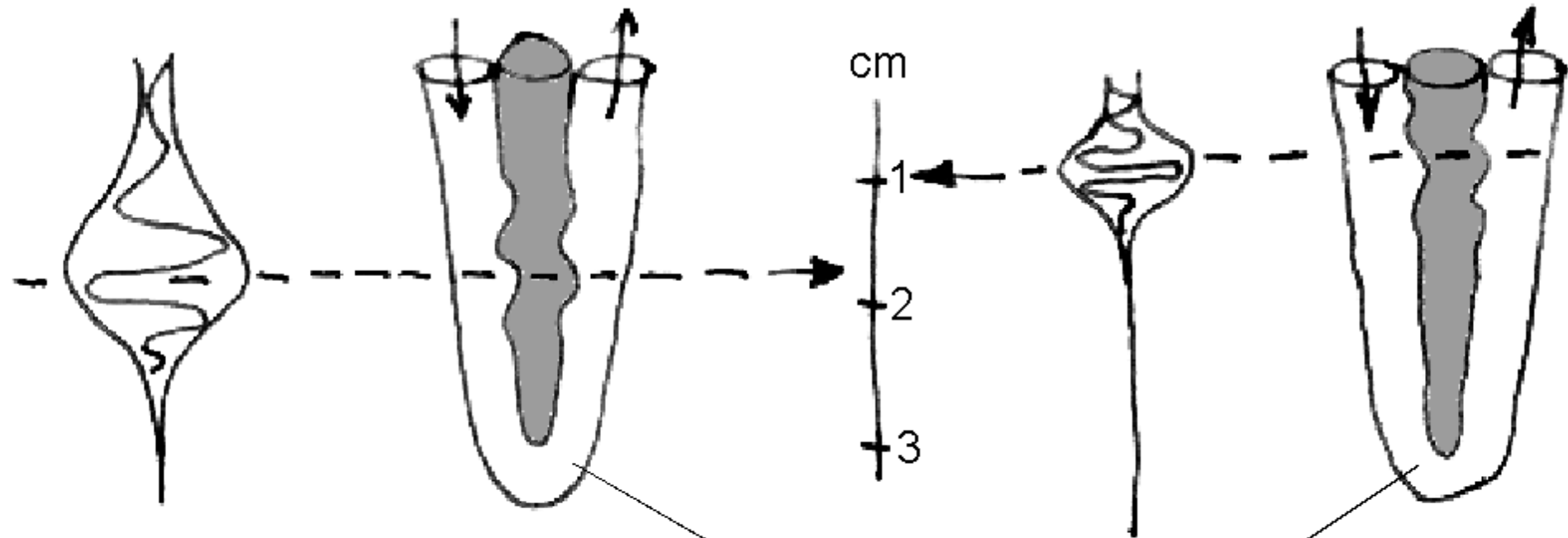

Vyostření maxima – laterální inhibice

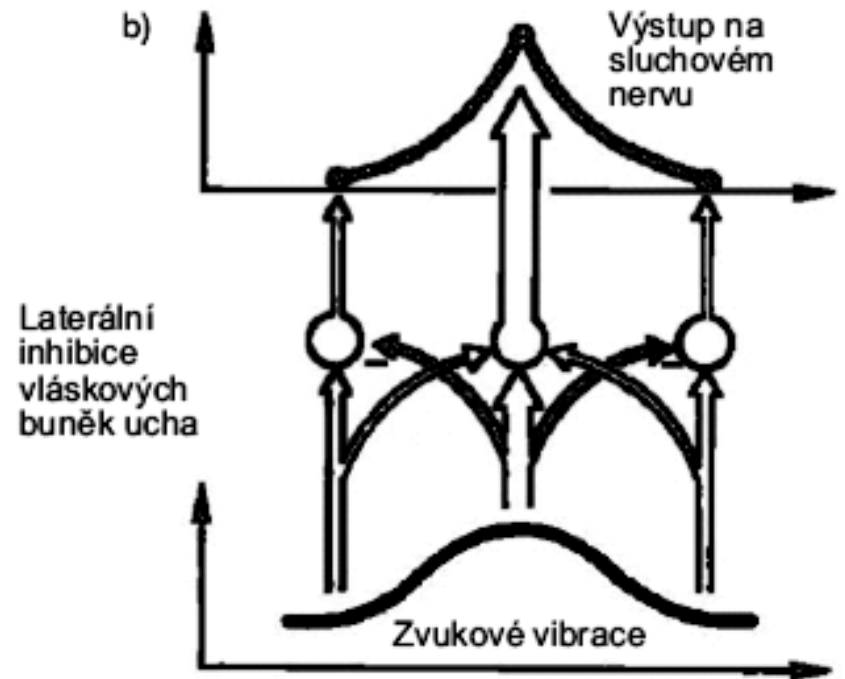
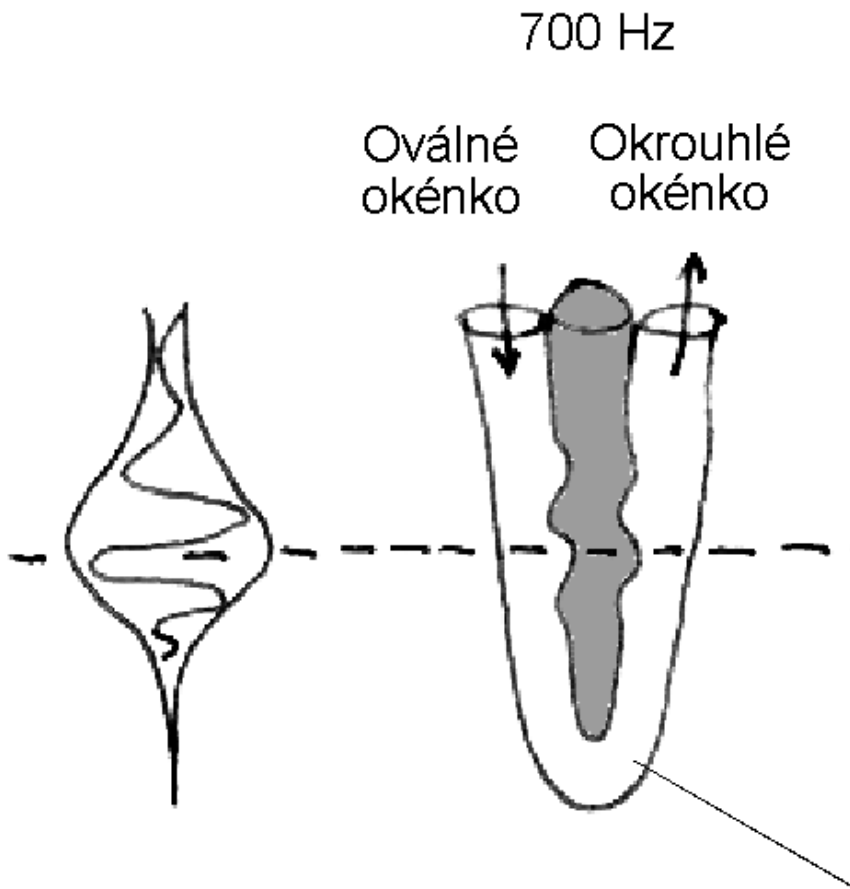

Vyostření maxima – laterální inhibice

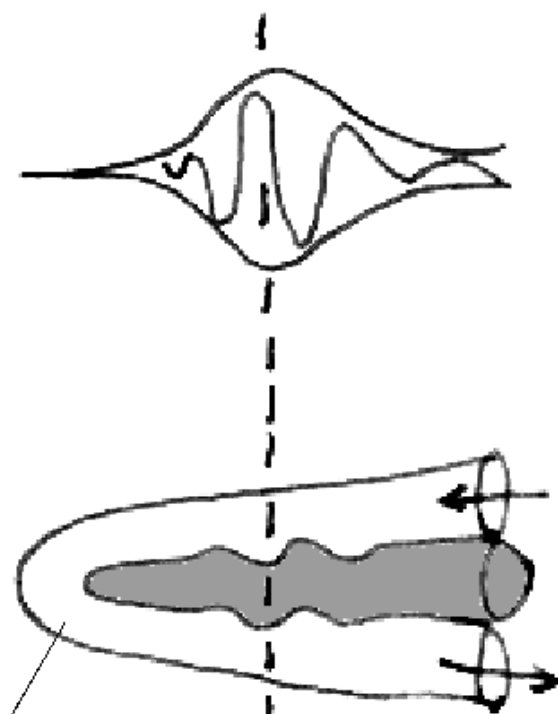

Oválné okénko
Okrouhlé okénko

700 Hz

Laterální inhibice vláskových buněk ucha

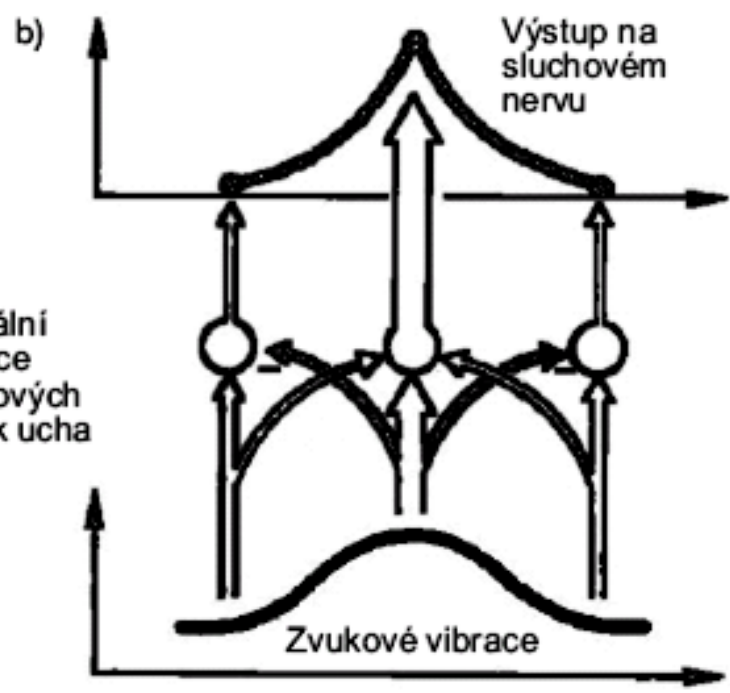

Fotorecepce

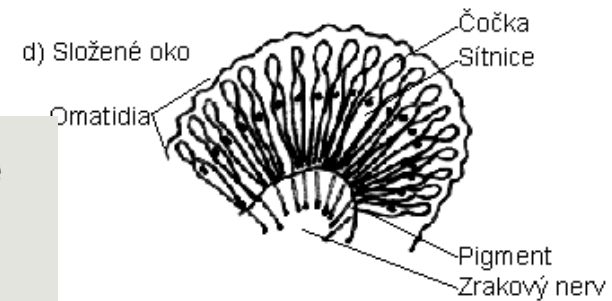
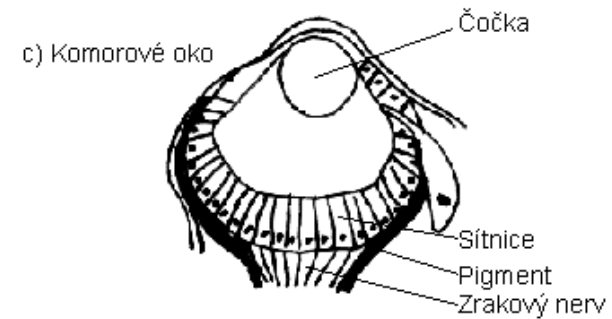

(a) Retinal plate

(b) Eyecup

(c) Camera eye

(d) Compound eye

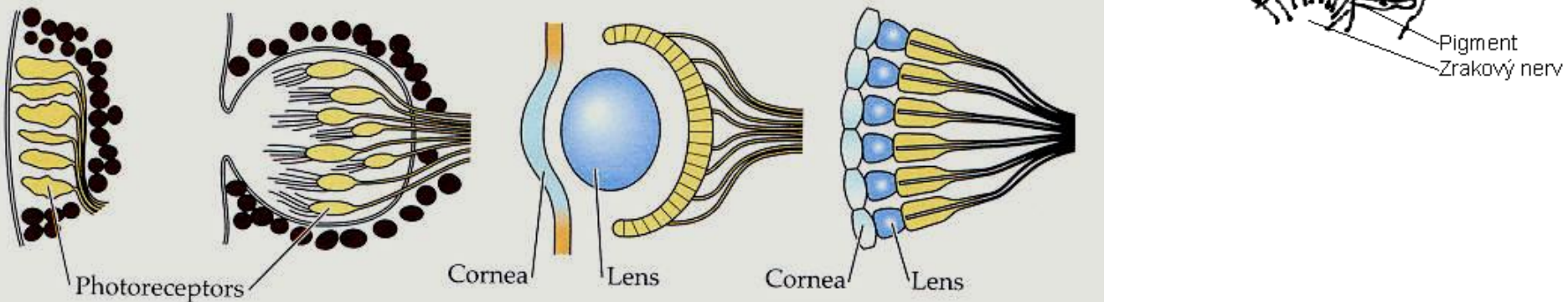

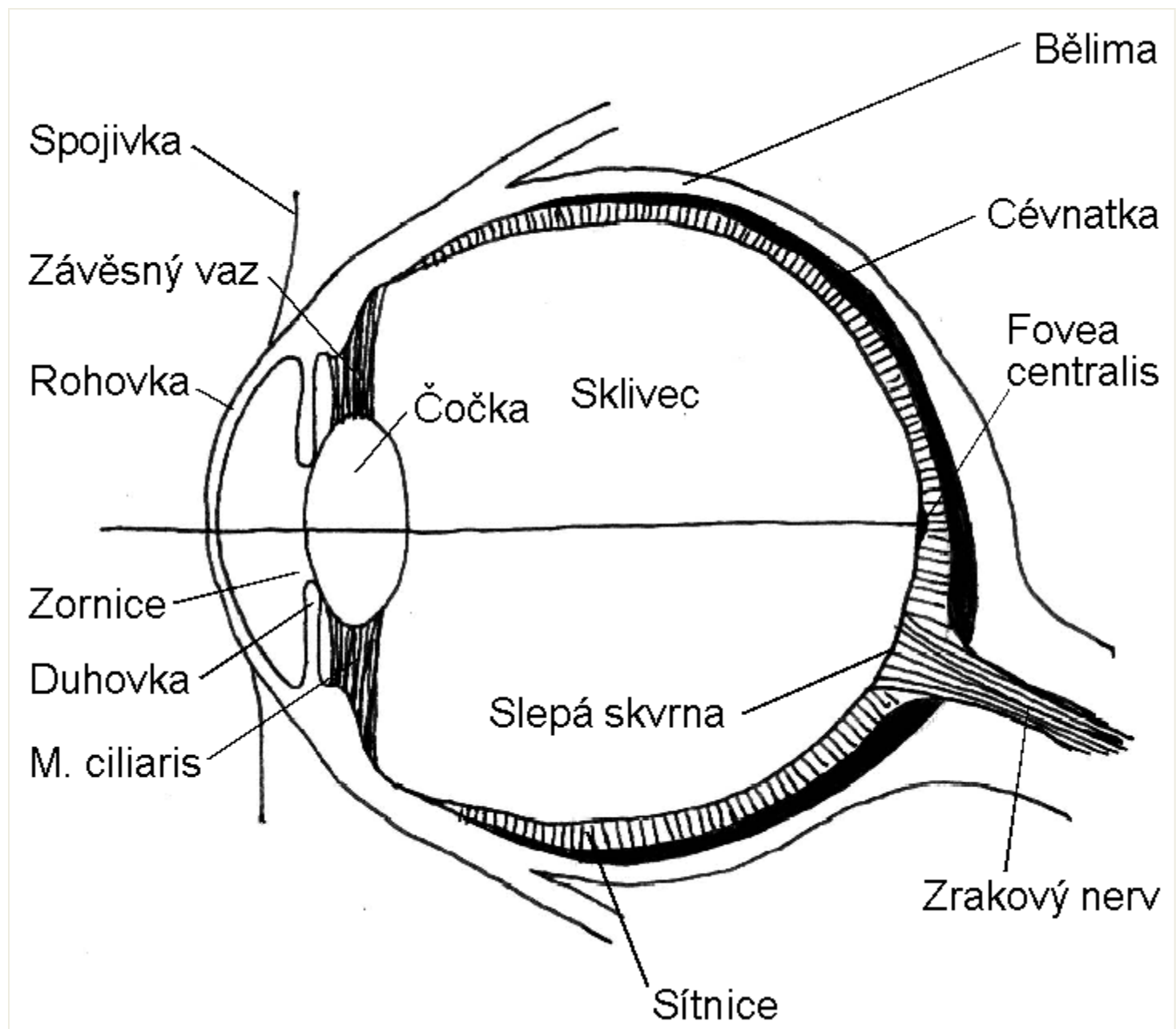

Inverzní oko

Světlo musí projít
přepojovacími
dráhami než dorazí k
recepční membráně

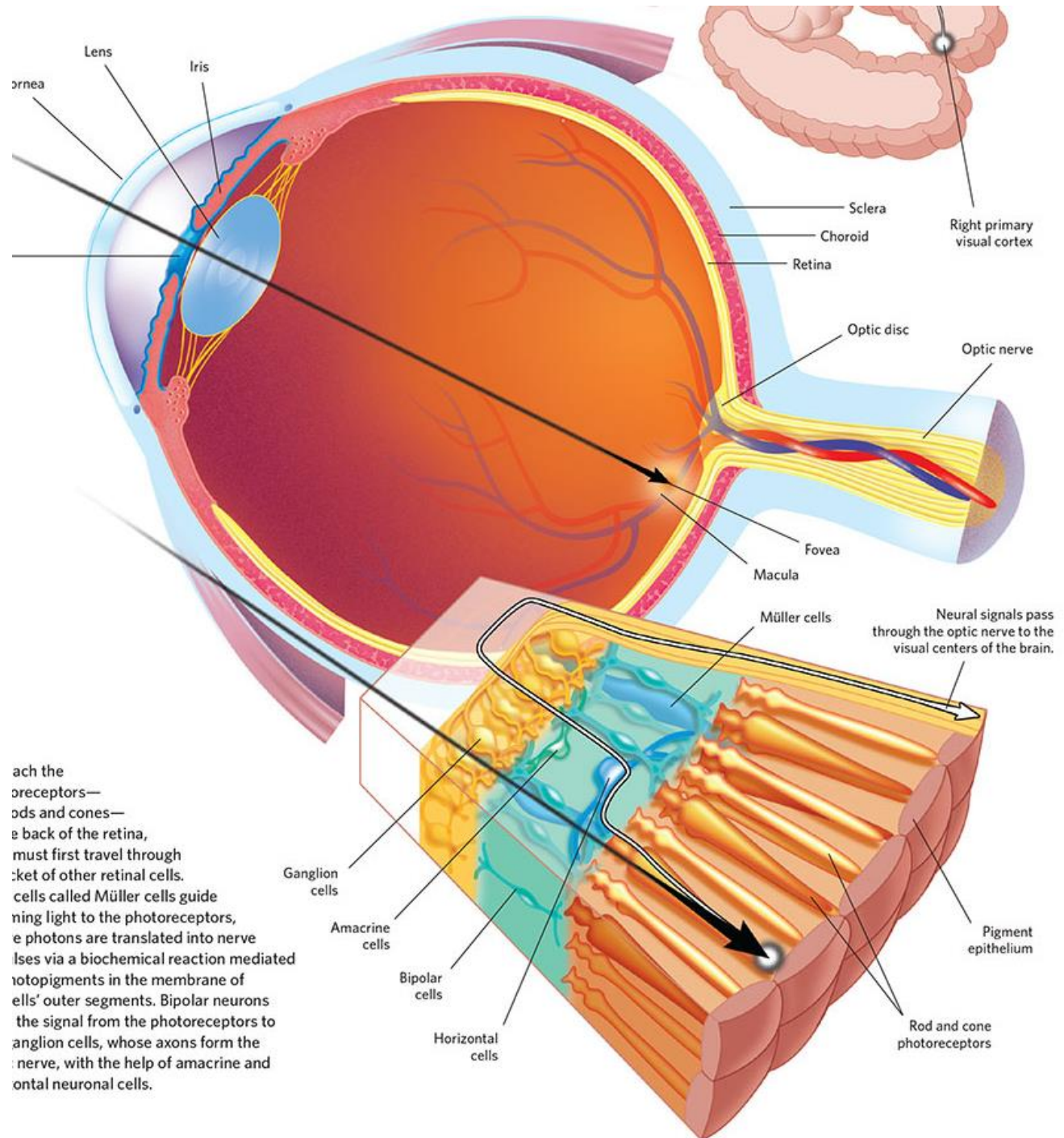

B. Retina: Photosensor distribution, sensitivity in darkness and visual acuity

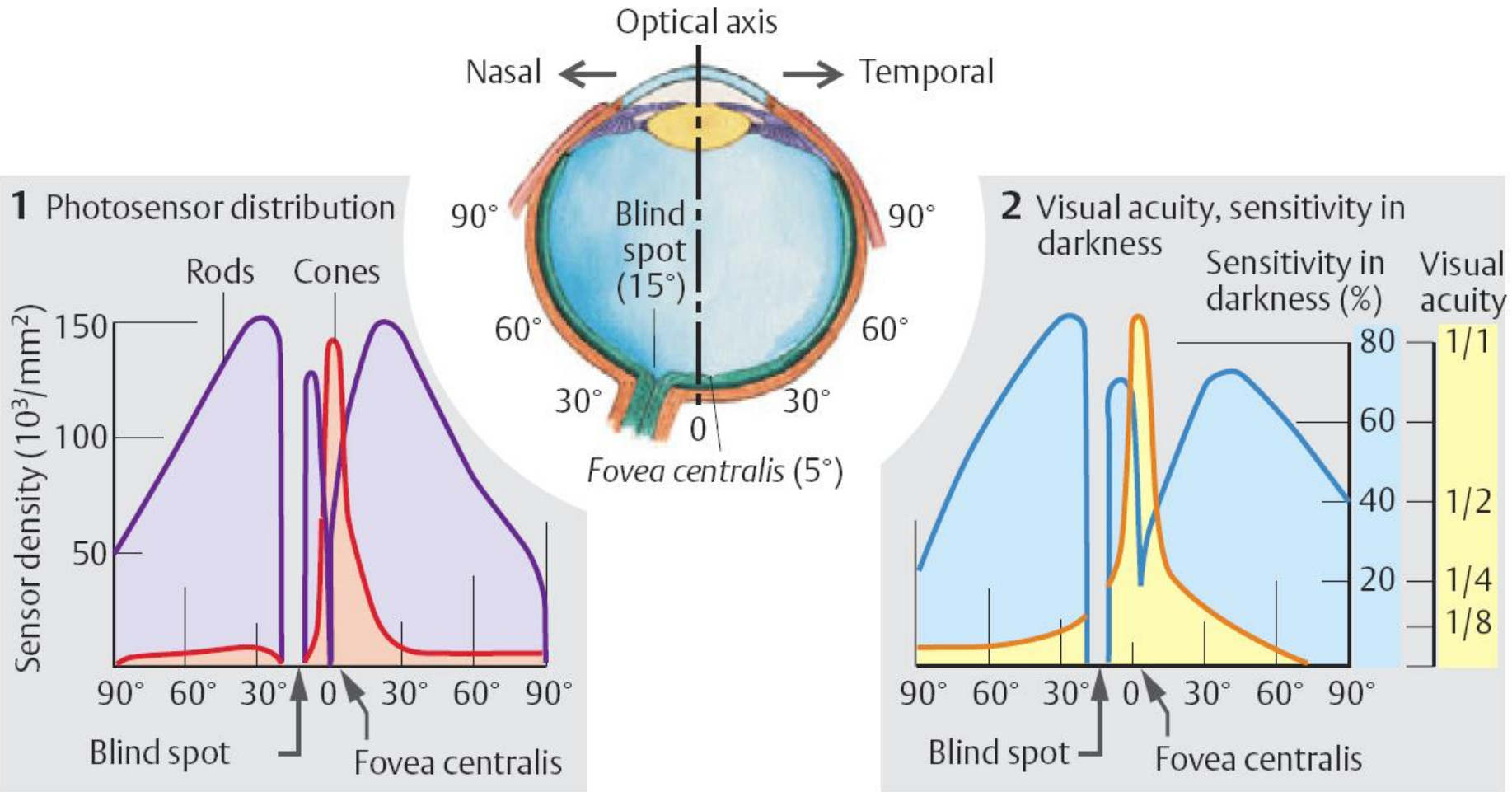

RGB čípky, ale jen RG ve fovei. Tyčinky jsou velmi štíhlé 2-5 μm , čípky v periférii 5-8 mm, ve fovei ale pouze 1,5 μm .

Fototransdukce světelného kvanta na změnu potenciálu

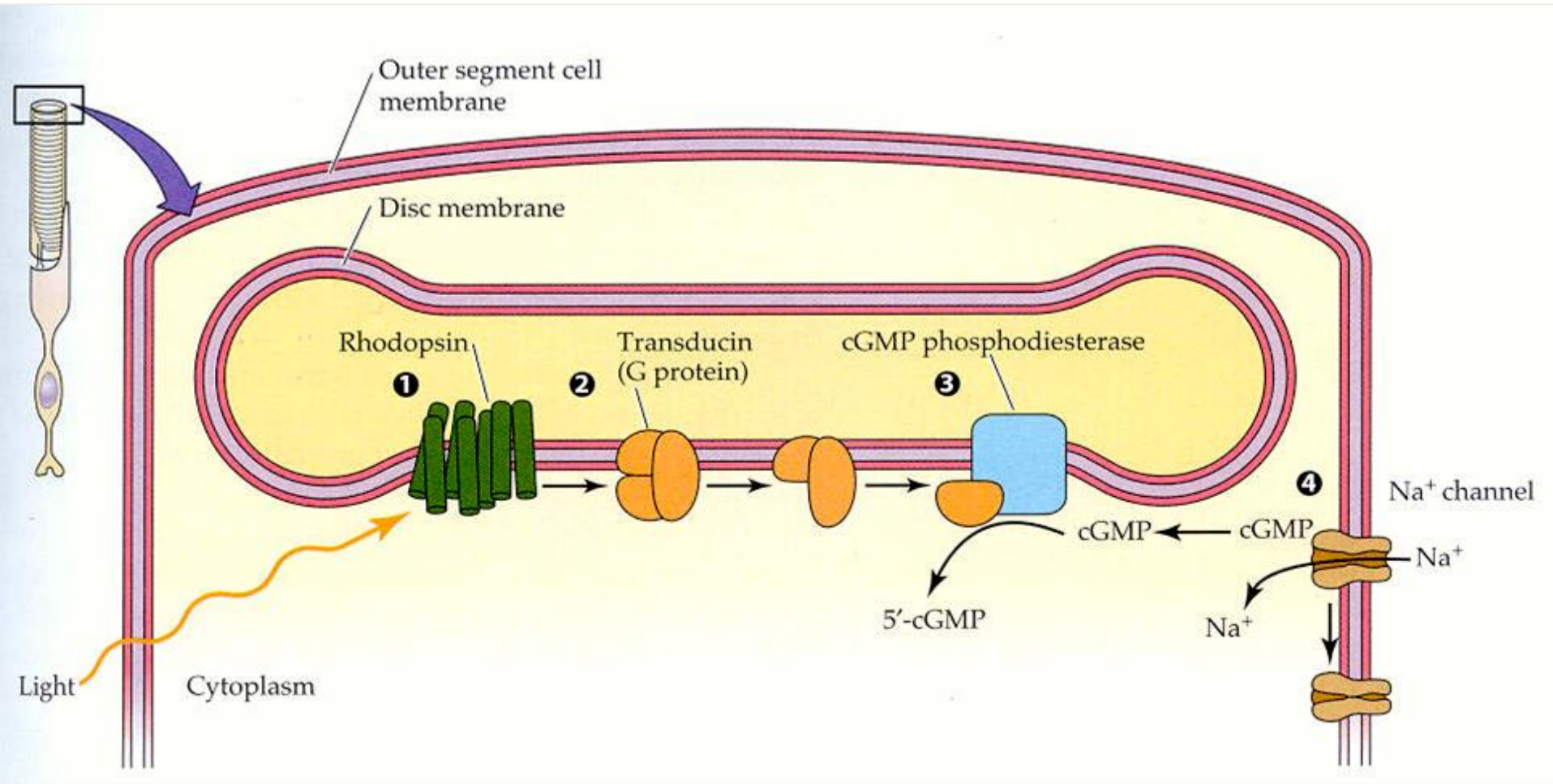

Fototransdukce světelného kvanta na změnu potenciálu

Animace rhodopsin.

Cis trans animace

(a) Retinal and vitamin A

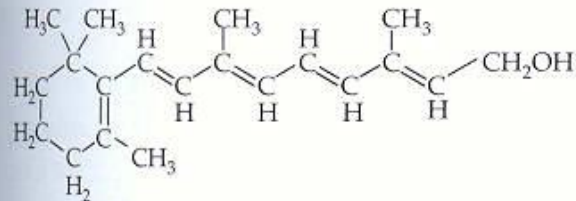

Complete structure of vitamin A (all-trans)

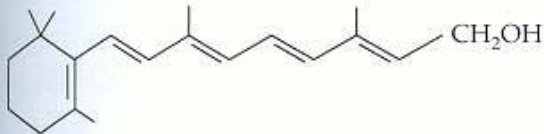

Condensed structure of vitamin A (all-trans)

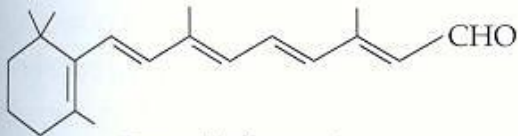

Retinal (all-trans)

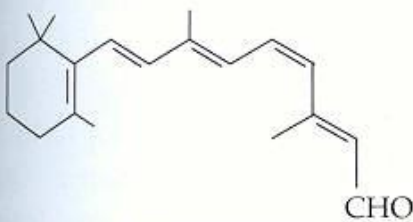

Retinal (11-cis)

(b) Opsin

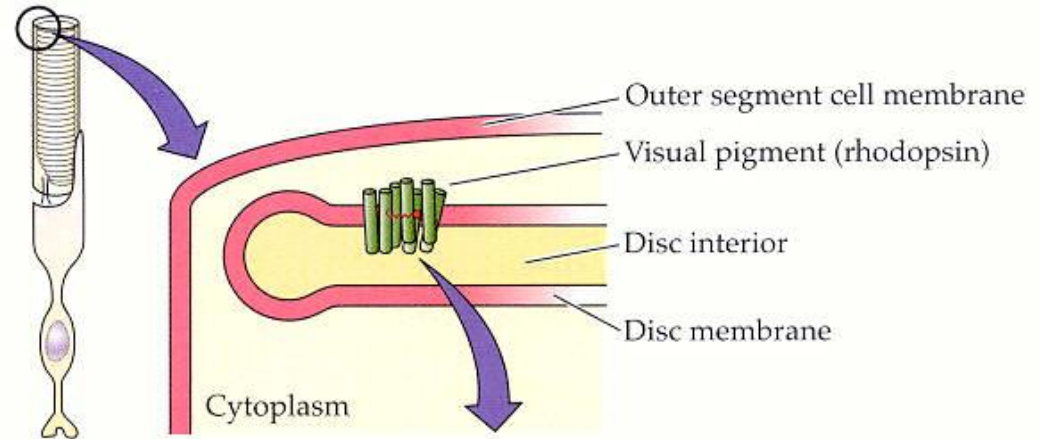

SENSORY PROCES

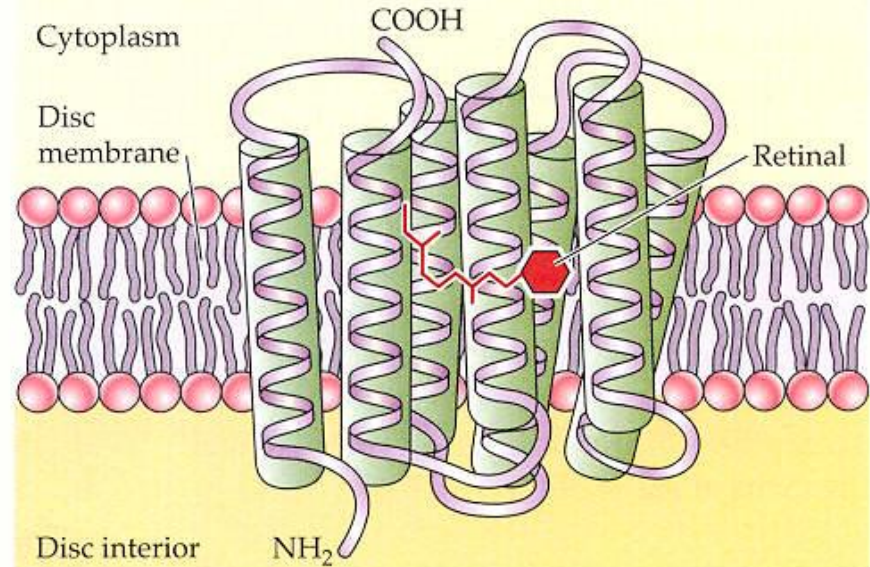

Fototransdukce světelného kvanta na změnu potenciálu

Fotorepce a chemorecepce – podobný princip

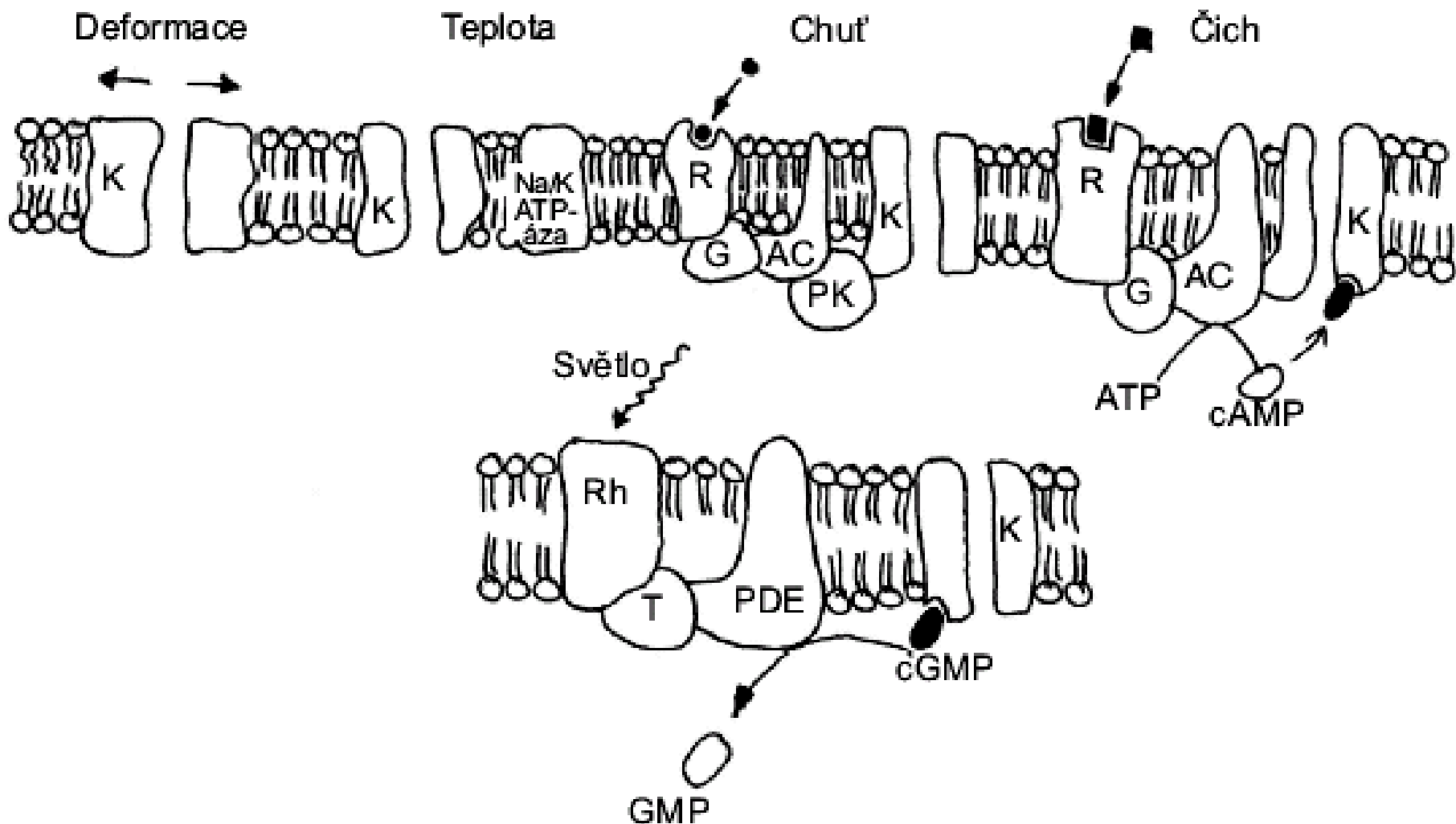

Fototransdukce světelného kvanta na změnu potenciálu

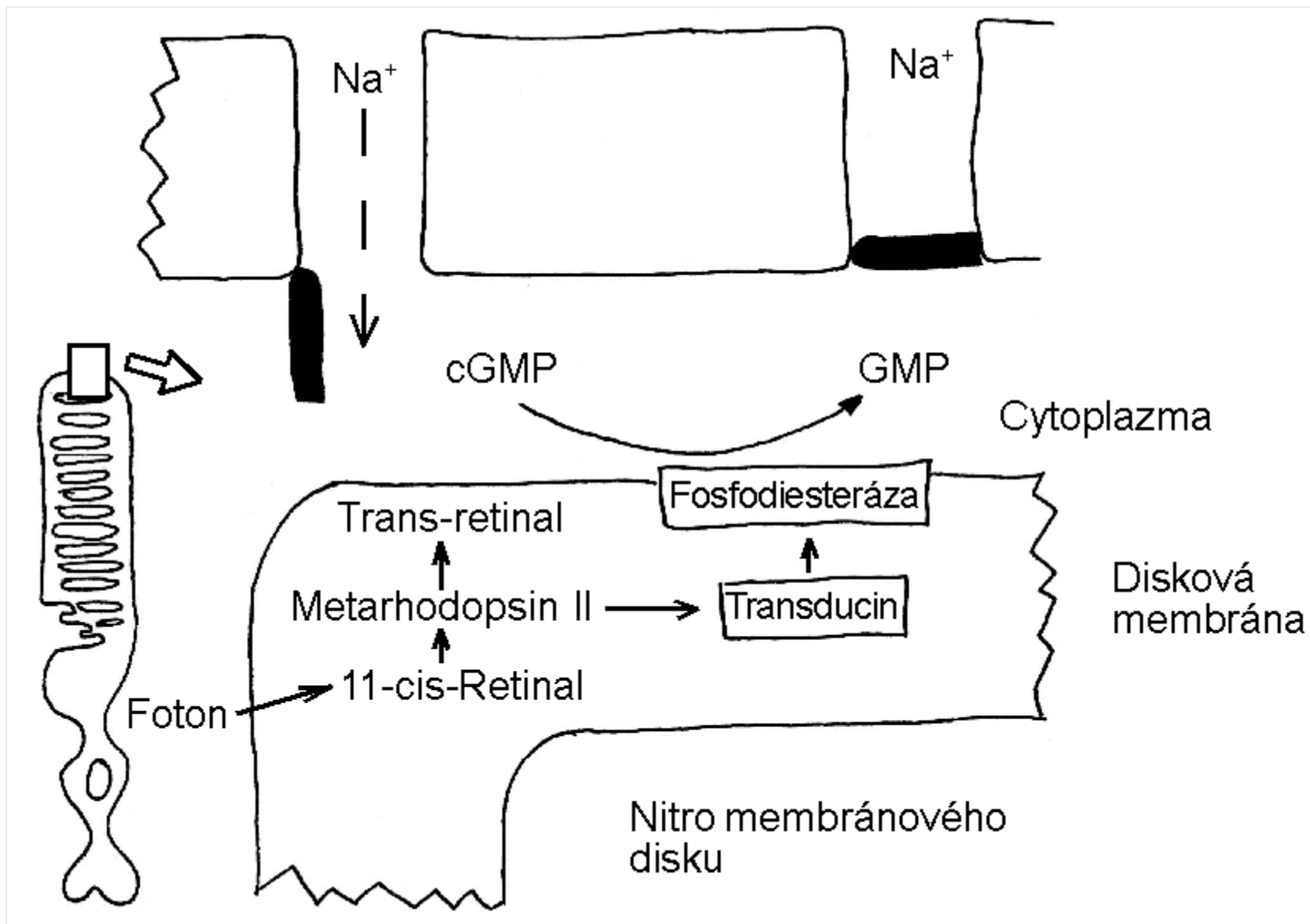

Zpracování začíná už v sítnici.

Laterální inhibice
První analýza kontrastů

Modifikovatelná
konvergence

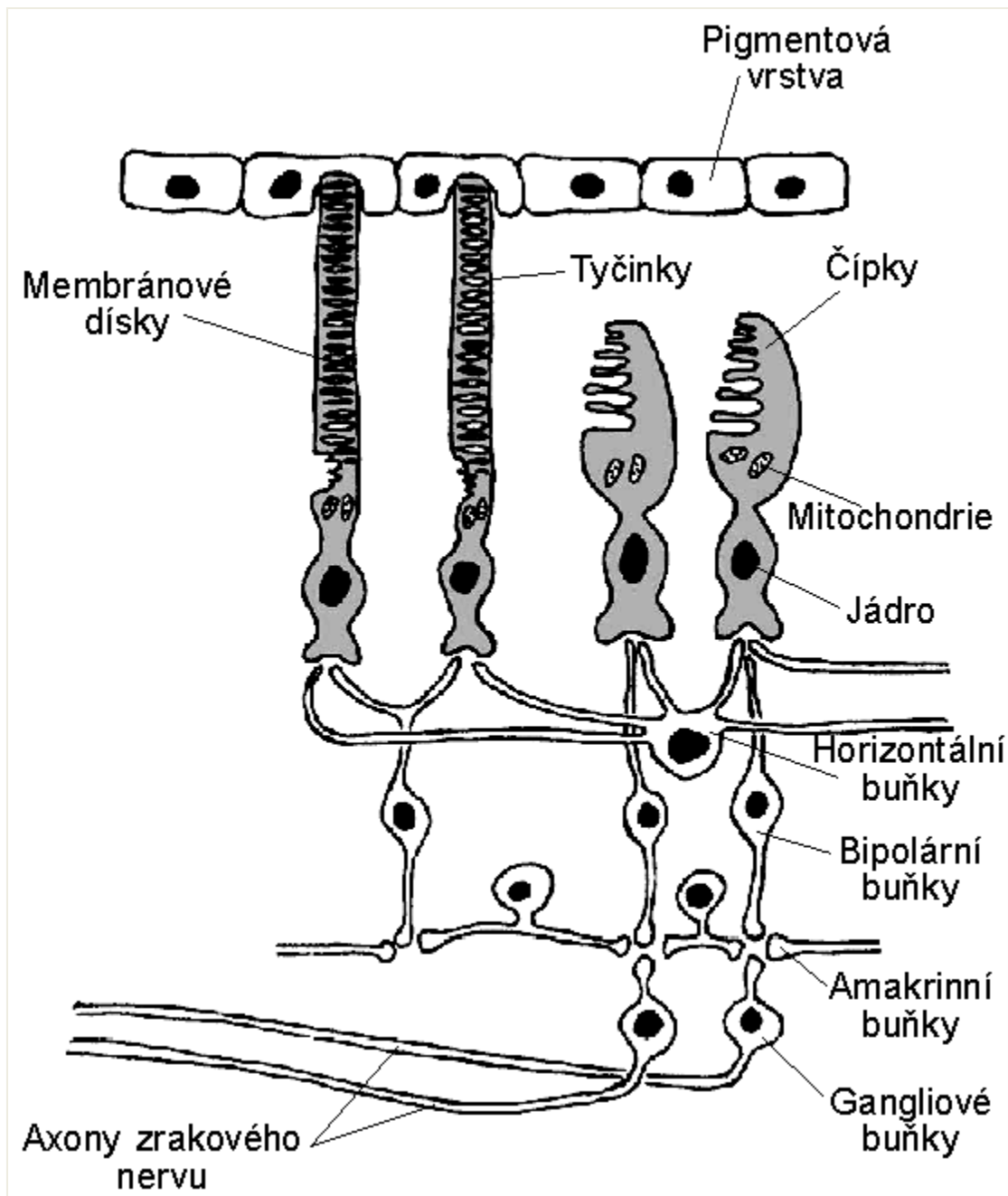

Laterální inhibice:
 Na sekundárních neuronech
 je zesílen kontrast.
 Změna velikosti a struktury
 receptivního pole. Bipolární
 buňky jsou první rysově
 analyzátoři

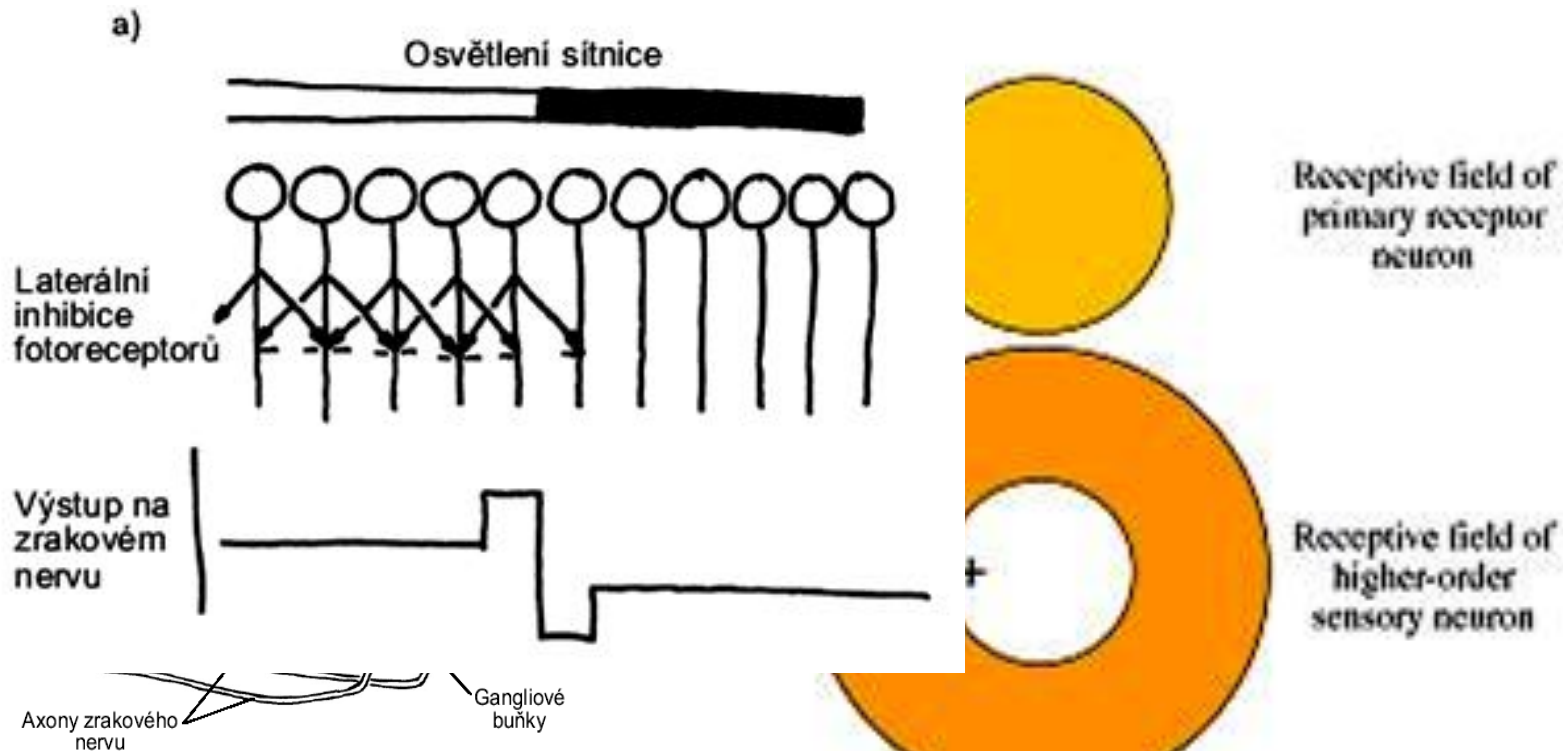
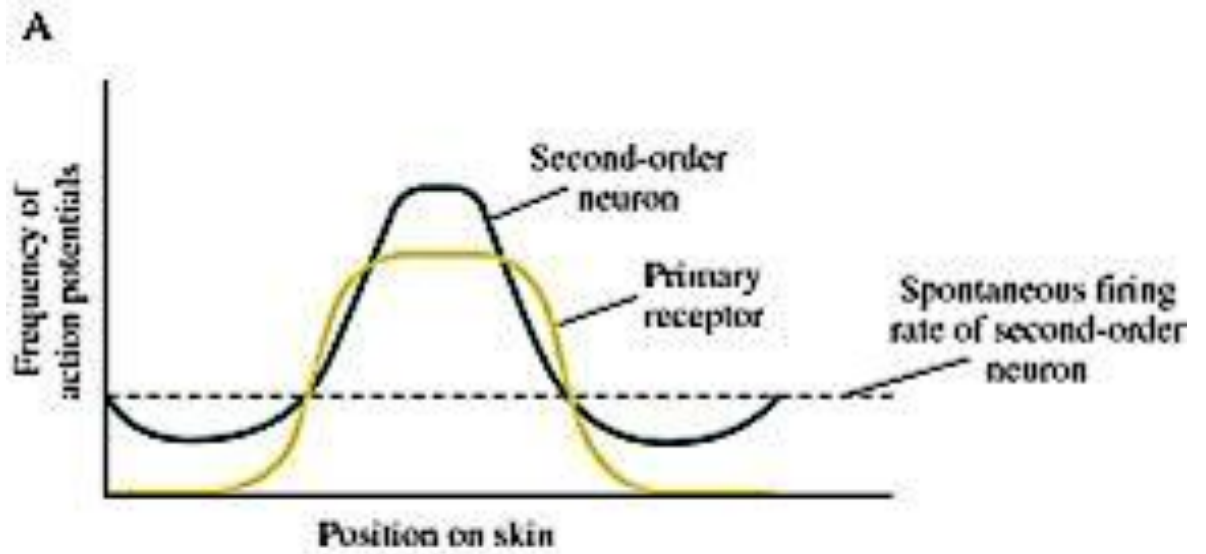

Ve zrakové dráze jsou gangliové buňky, které jsou naladěny na určitý jednoduchý obrazec – koncentrickou kruhovou plošku. Ta má buď světlý nebo tmavý střed. Jsou to první rysové analyzátoři. Z těchto nejjednodušších rysů se postupně ve zrakové dráze skládají složitější tvary a na každý existuje specializovaný neuron rozeznávající svůj obrazec.

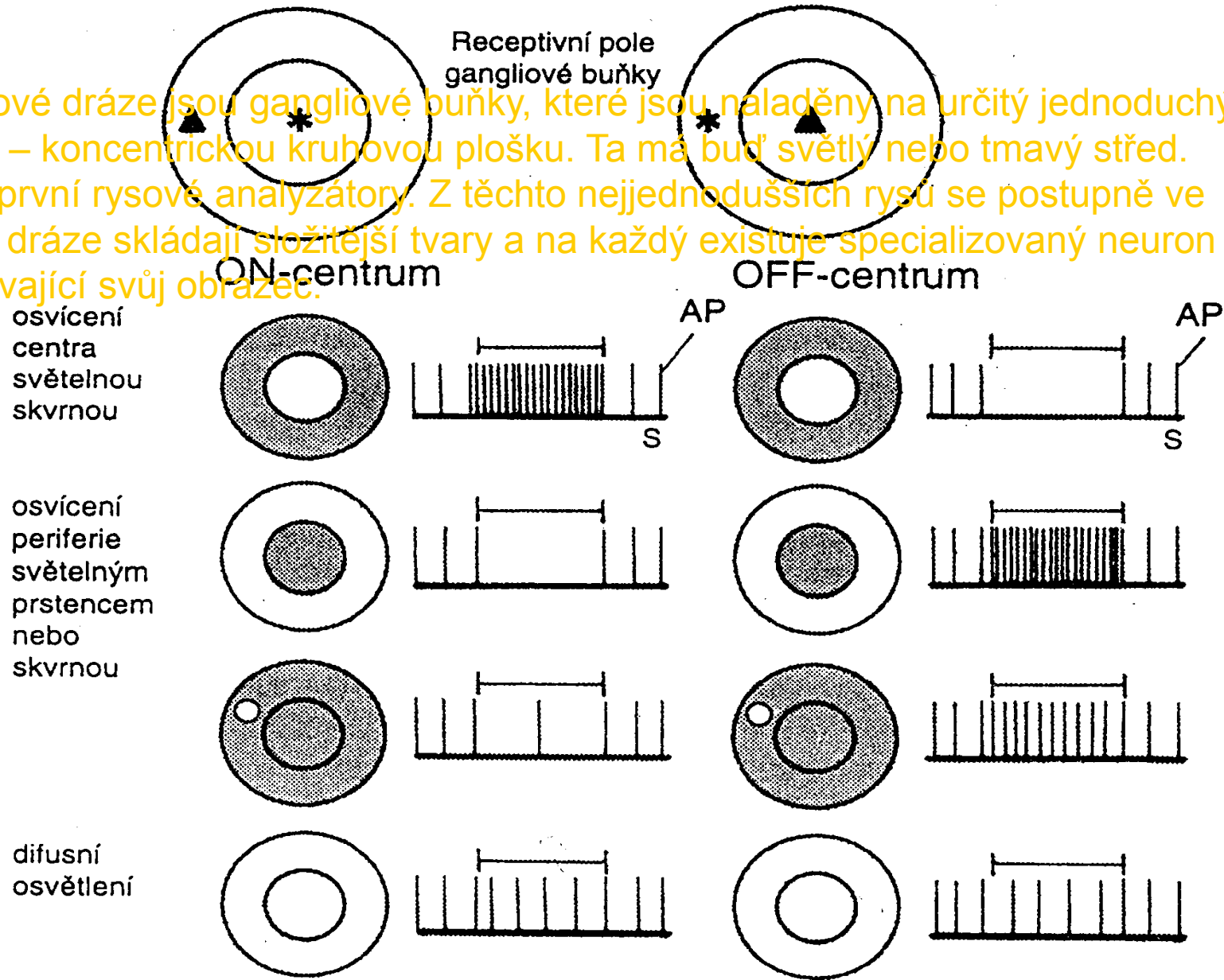

Záznam elektrické aktivity gangliových buněk sítnice s ON a OFF centrem při osvětlení jednotlivých částí jejich receptivního pole. Úsečka nad záznamem elektrické aktivity značí trvání osvětlení v sekundách. AP – potenciál. * – excitační zóna ▲ – inhibiční zóna



„Grandmother’s cells“ Na tvář selektivní buňky

FIGURE 4.33 Cells in the inferotemporal cortex of macaque monkeys are interested in very specific stimuli. In this case, the cell responds vigorously to a monkey face and to some other stimuli that seem related. (After Gross, Rocha-Miranda, and Bender, 1972.)

Barevné vidění založeno na různě absorbujících pigmentech.

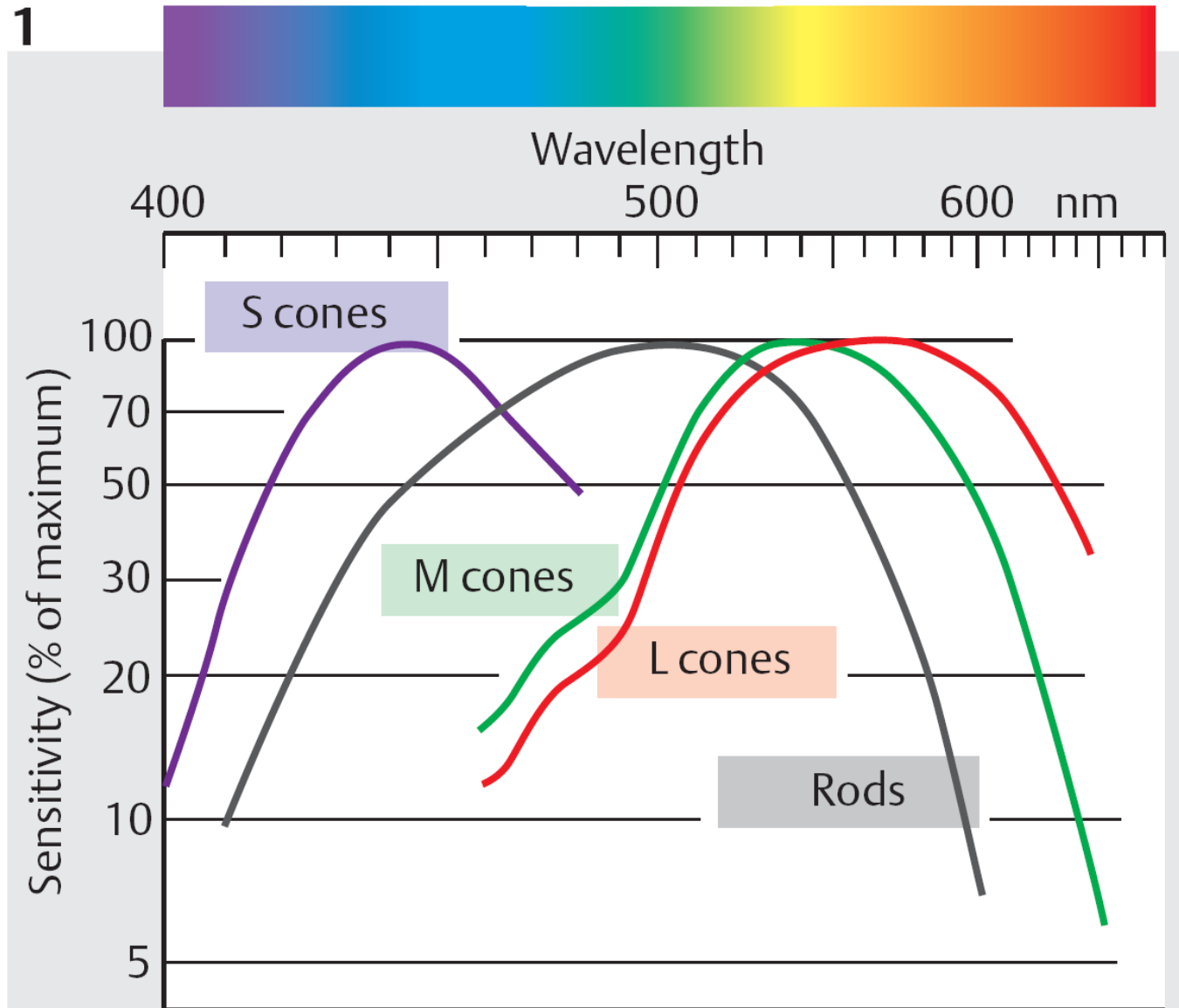

(After J.K. Bowmaker and H.J.A. Dartnall)

Trichromatické kódování, Young-Helmholtz Oponentní kódování, Hering

R,G,B a BI,Wh se konvertuje na R/G, B/Y a BI/Wh

Receptory

Mozek

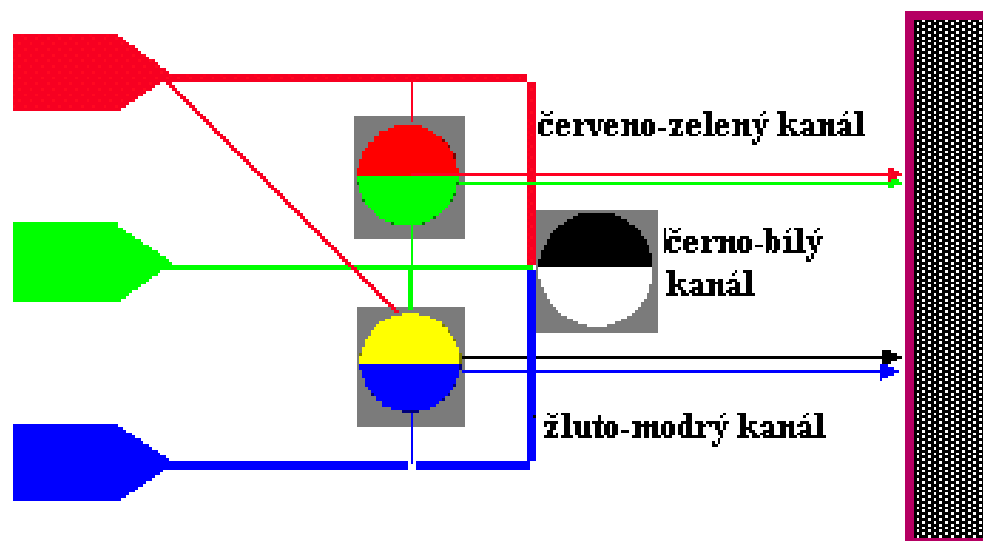

Zraková dráha

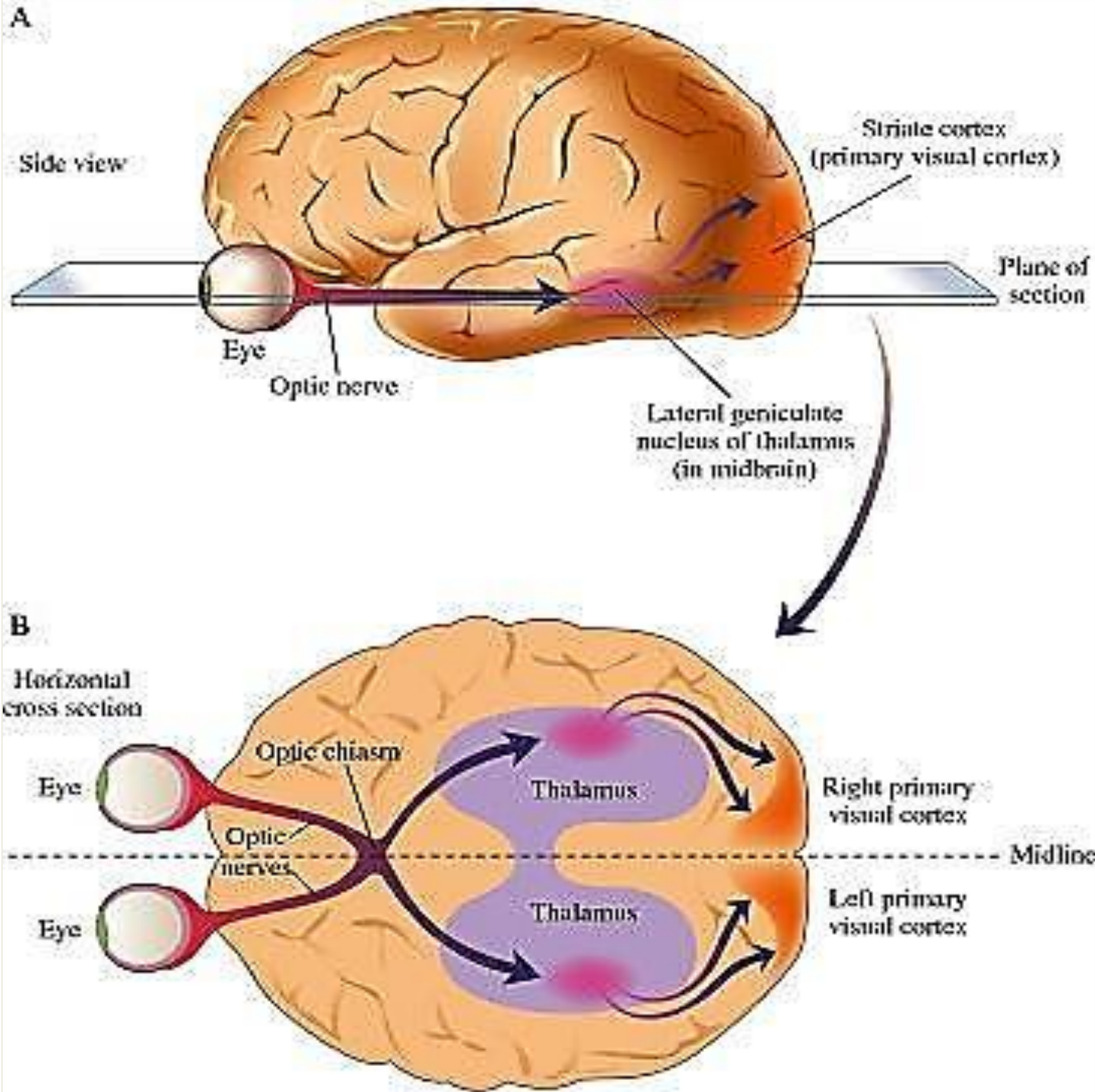

Z primární zrakové kůry dvě cesty: Kde dráha a Co dráha

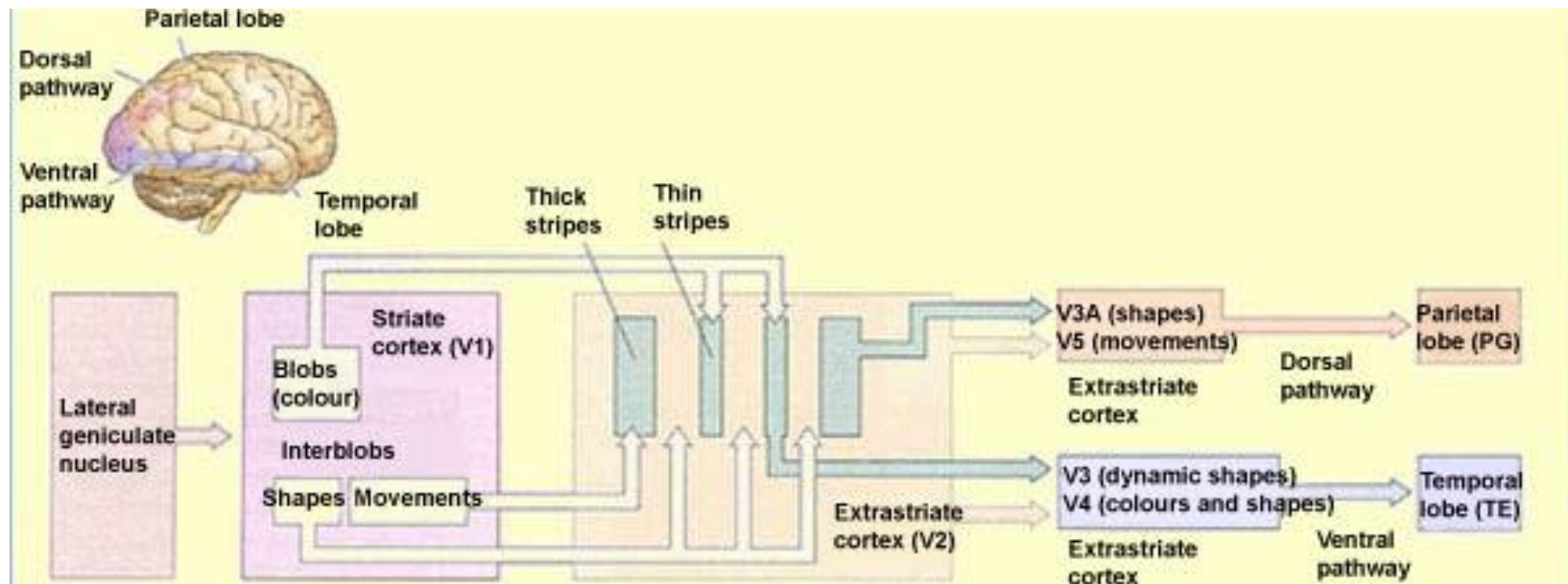
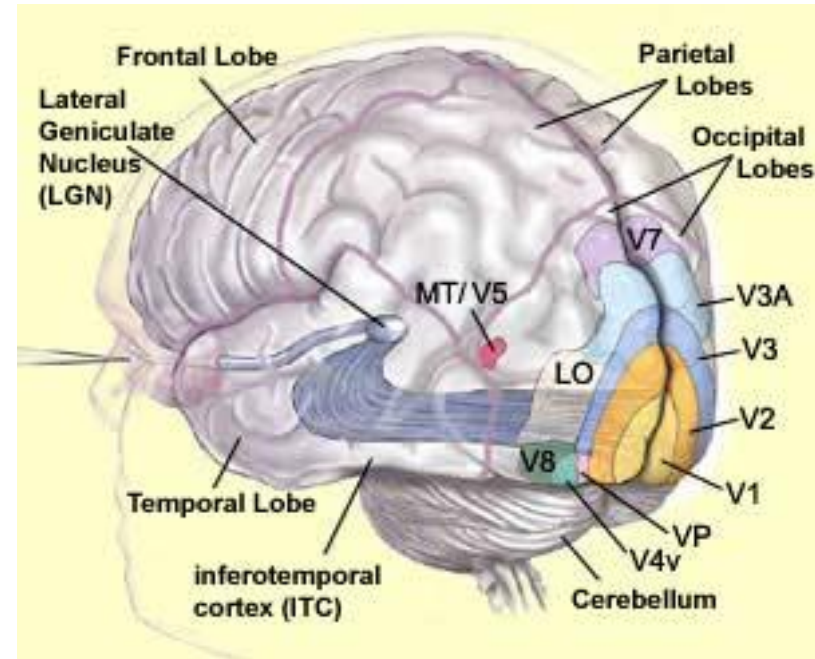
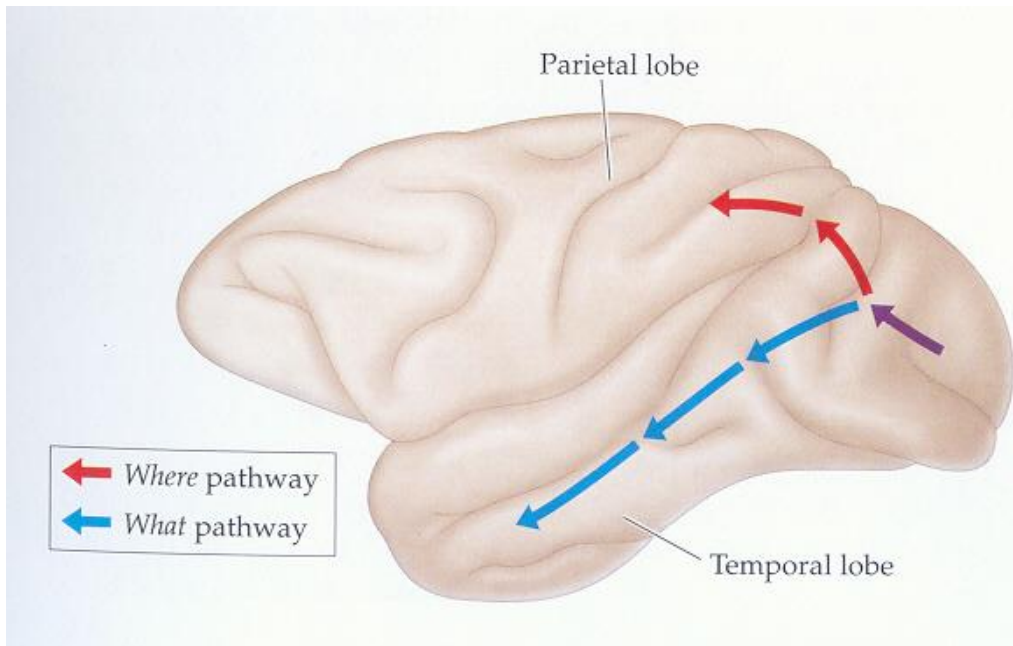

Biologické rytmy



Rytmické děje jsou přirozenou součástí funkce organismu.

Předpovídají pravidelné změny bez ohledu na přechodné výkyvy denní nebo sezónní.



Rytmické děje jsou přirozenou součástí funkce organismu.

Bez vnějších korelátů: nervové vzruchy, srdeční rytmus, dechový rytmus...



Rytmické děje jsou přirozenou součástí funkce organismu.

Bez vnějších korelátů: nervové vzruchy, srdeční rytmus, dechový rytmus...

Negativní zpětná vazba je zdrojem kmitů – regulace homeostázy.

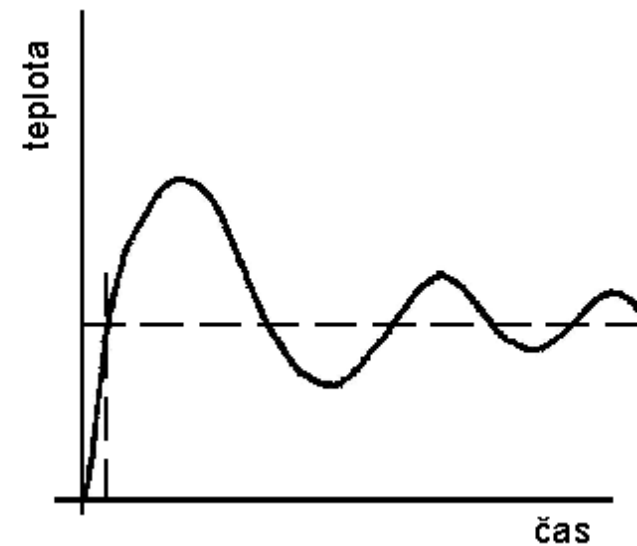
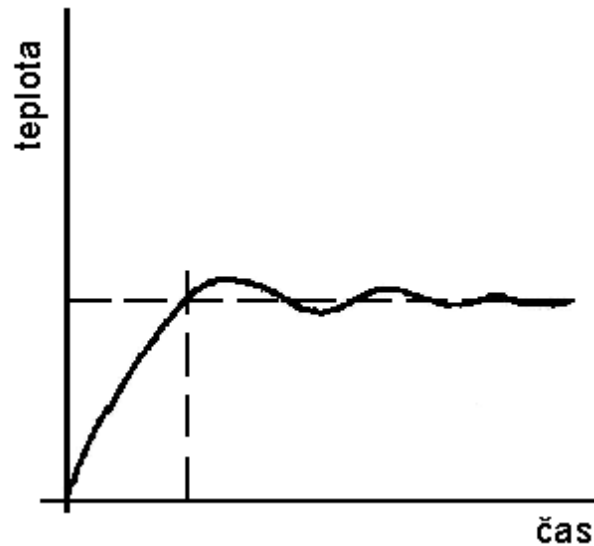
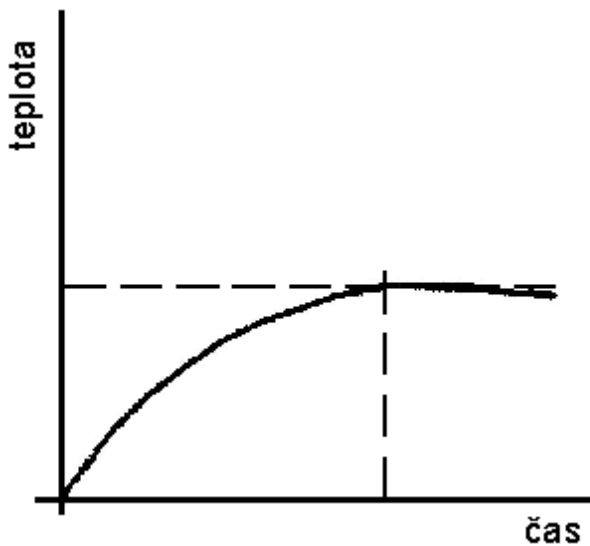

Rytmické děje jsou přirozenou součástí funkce organismu.

Bez vnějších korelátů: nervové vzruchy, srdeční rytmus, dechový rytmus...

Negativní zpětná vazba je zdrojem kmitů.

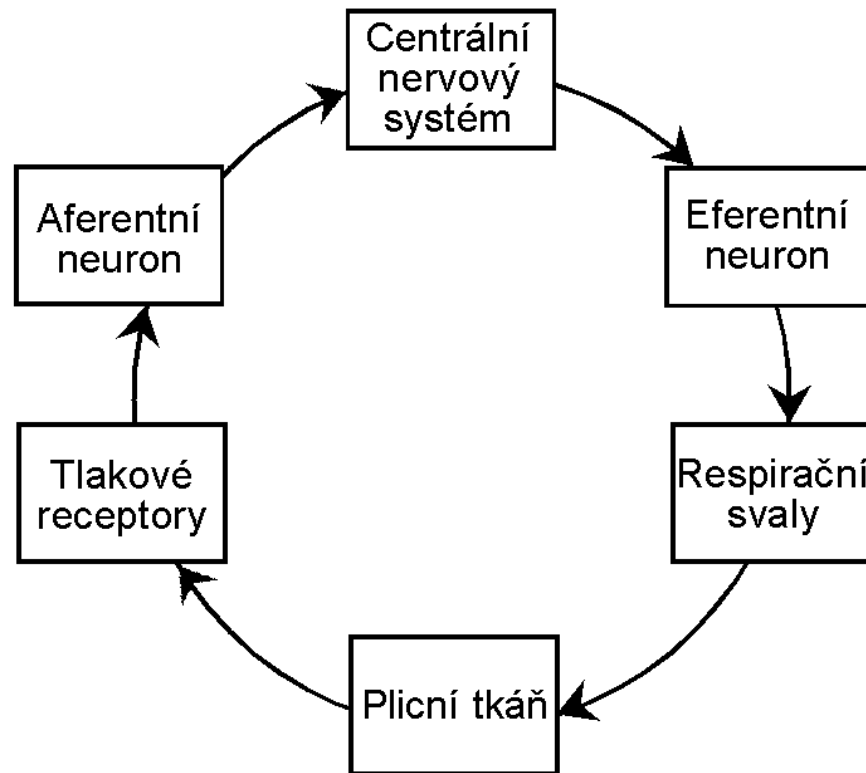

Rytmicita s vazbou na prostředí

Cirkadiánní = asi 24 hod perioda

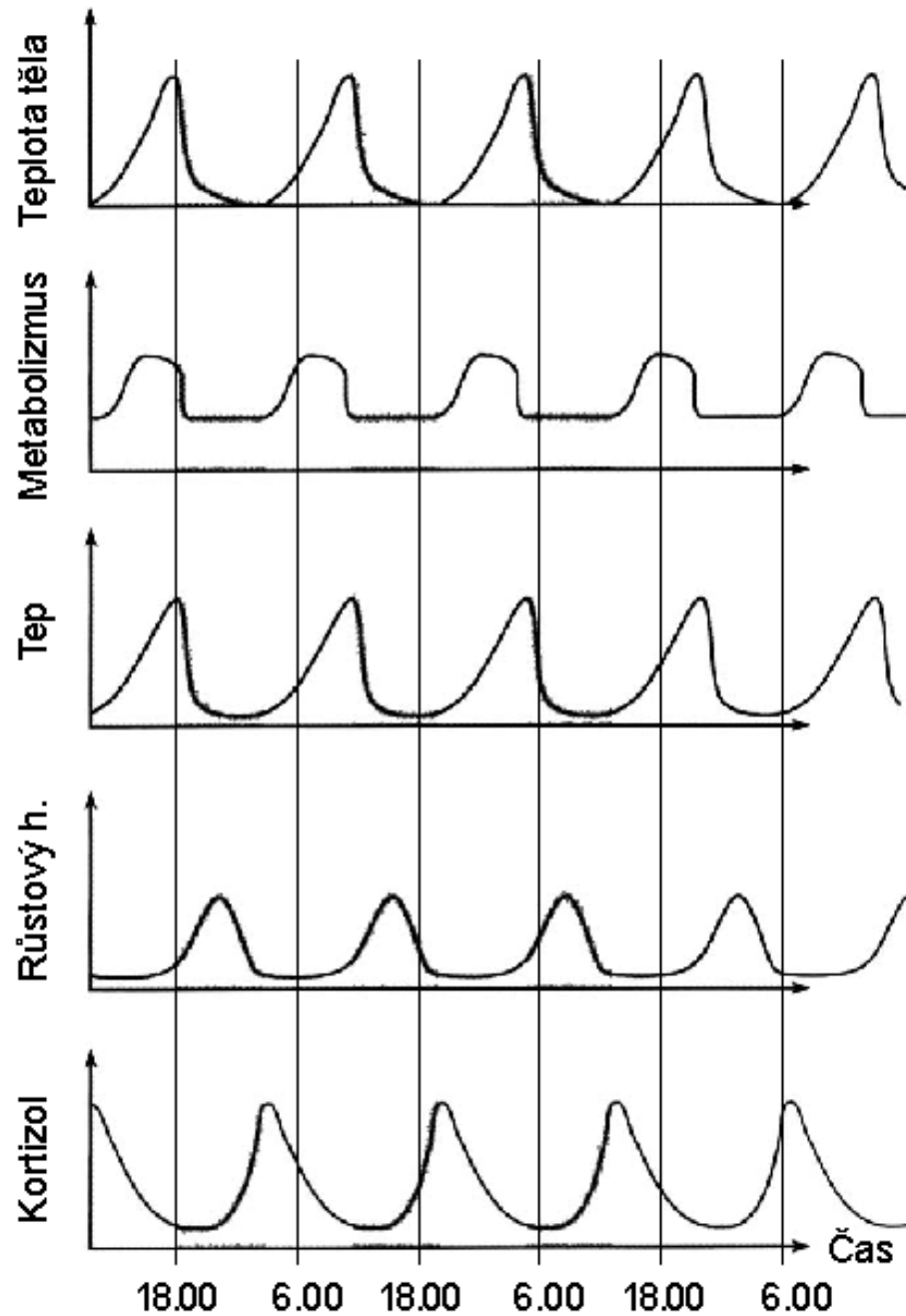

S vnějšími korelátý:

Synchronizátory (Zeitgeber):

Silné, slabé

24 hodinové, lunární, anuální

Bez synchronizace se vnitřní rytmus rozejde s vnějším.

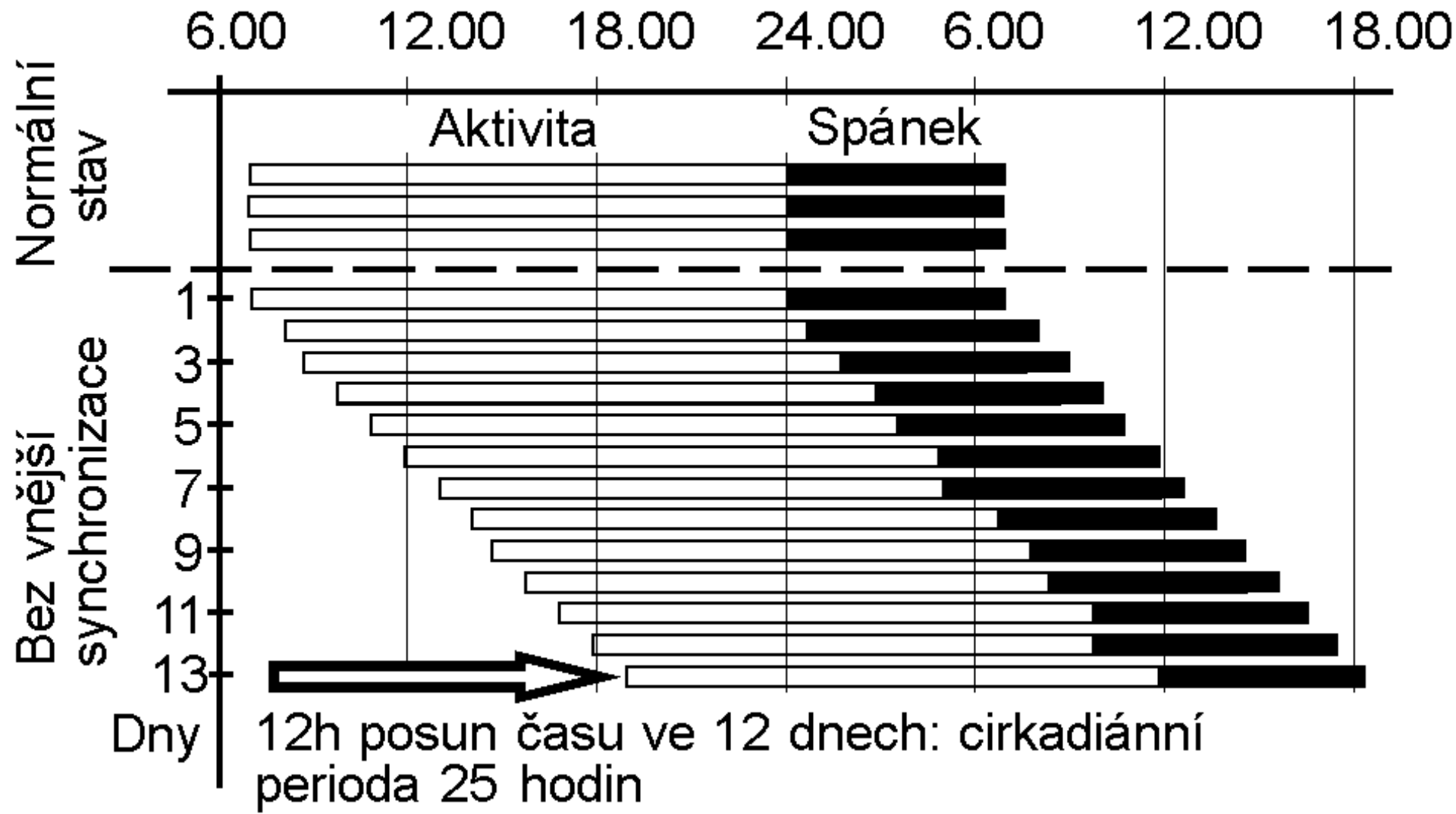

Jak se měří?
Běhací kolo (mlýnek)

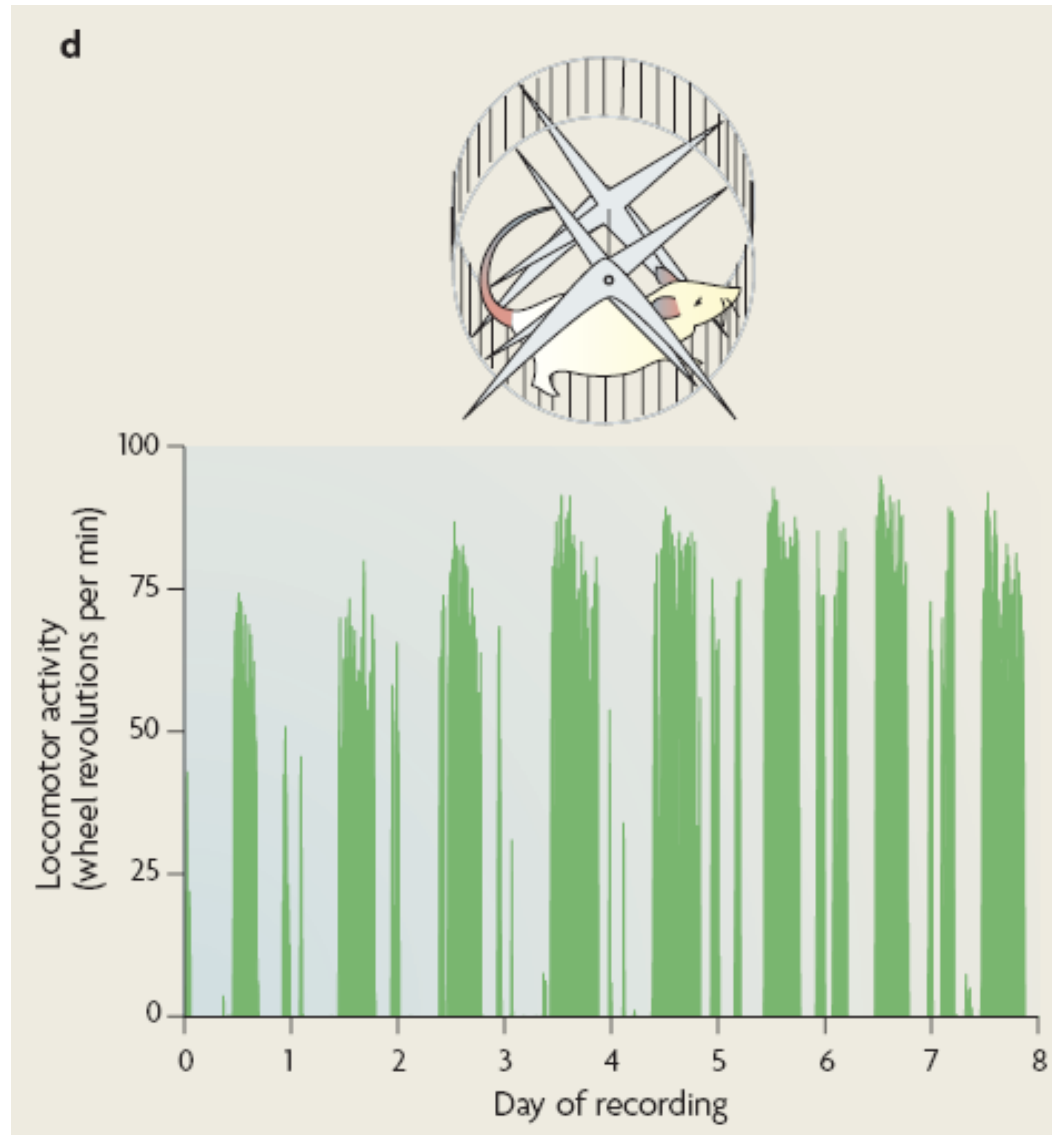

Suprachiasmatické jádro a řízení motorické aktivity. Po vyřazení SCN se rytmus rozpadá

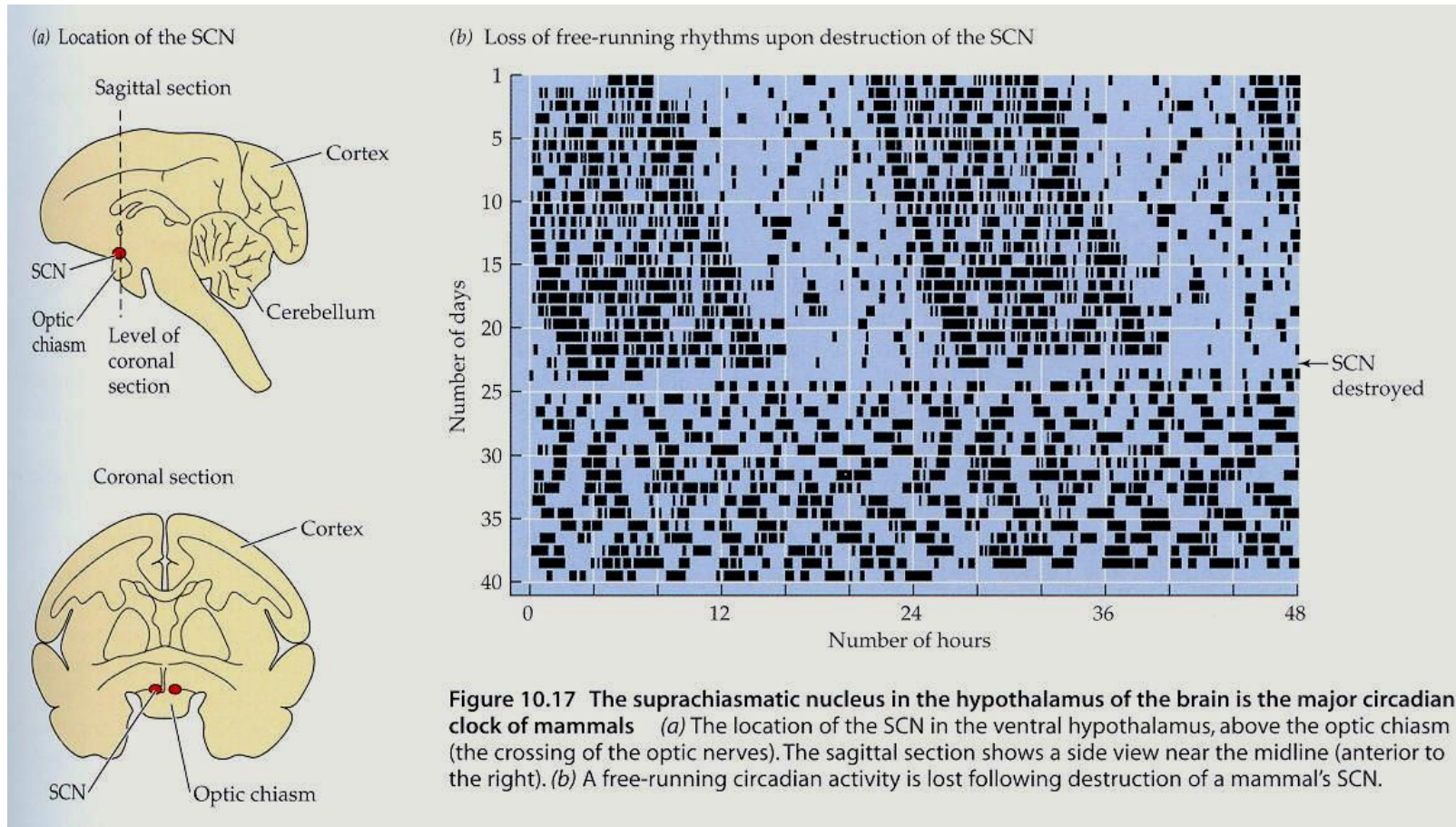

Molekulární hodiny a zpětnovazebná smyčka synchronizovaná světlem.

„Zeitgeber“ – synchronizátor, většinou fotosensitivní element

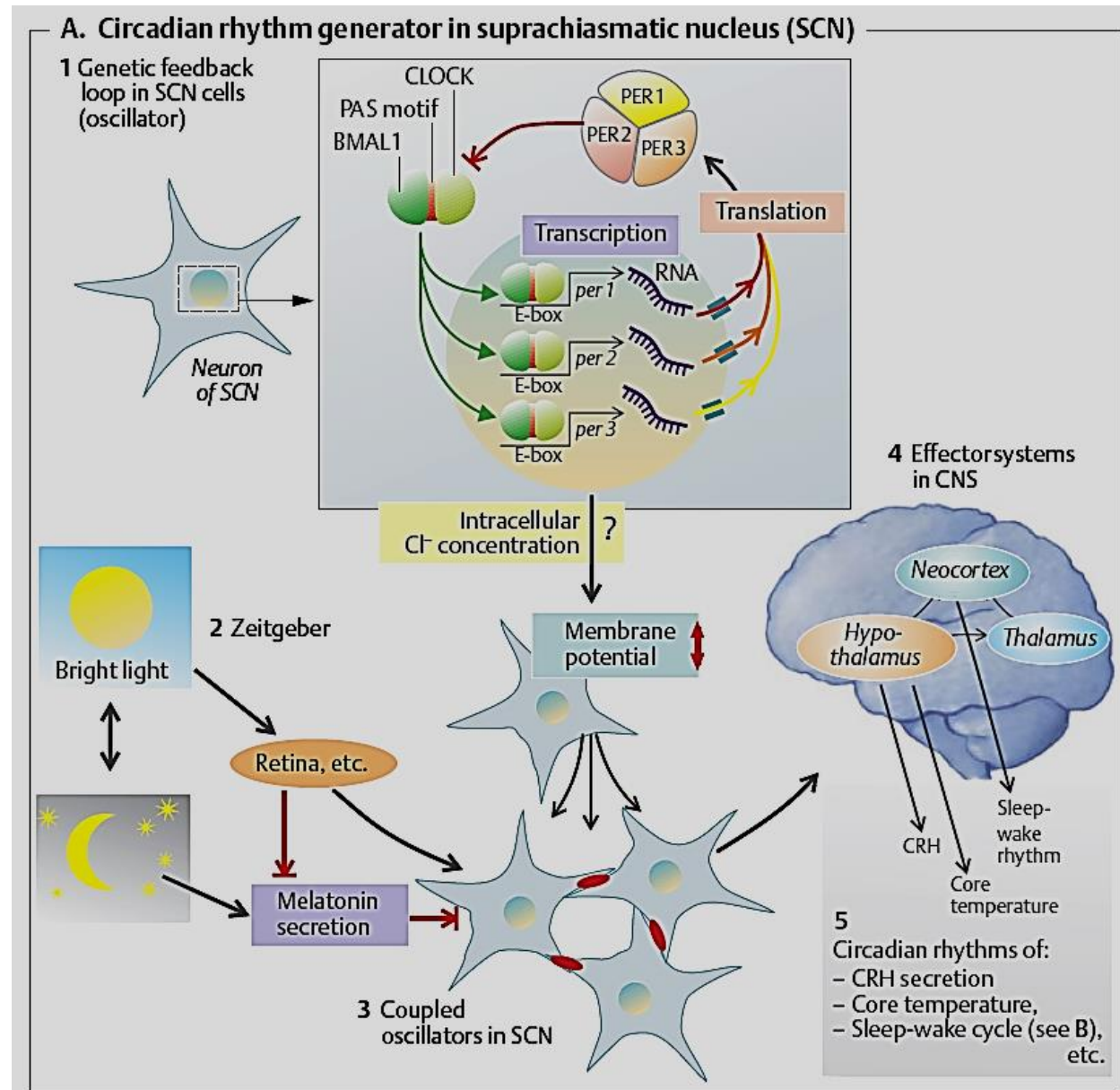

Molekulární hodiny a zpětnovazebná smyčka synchronizovaná světlem.

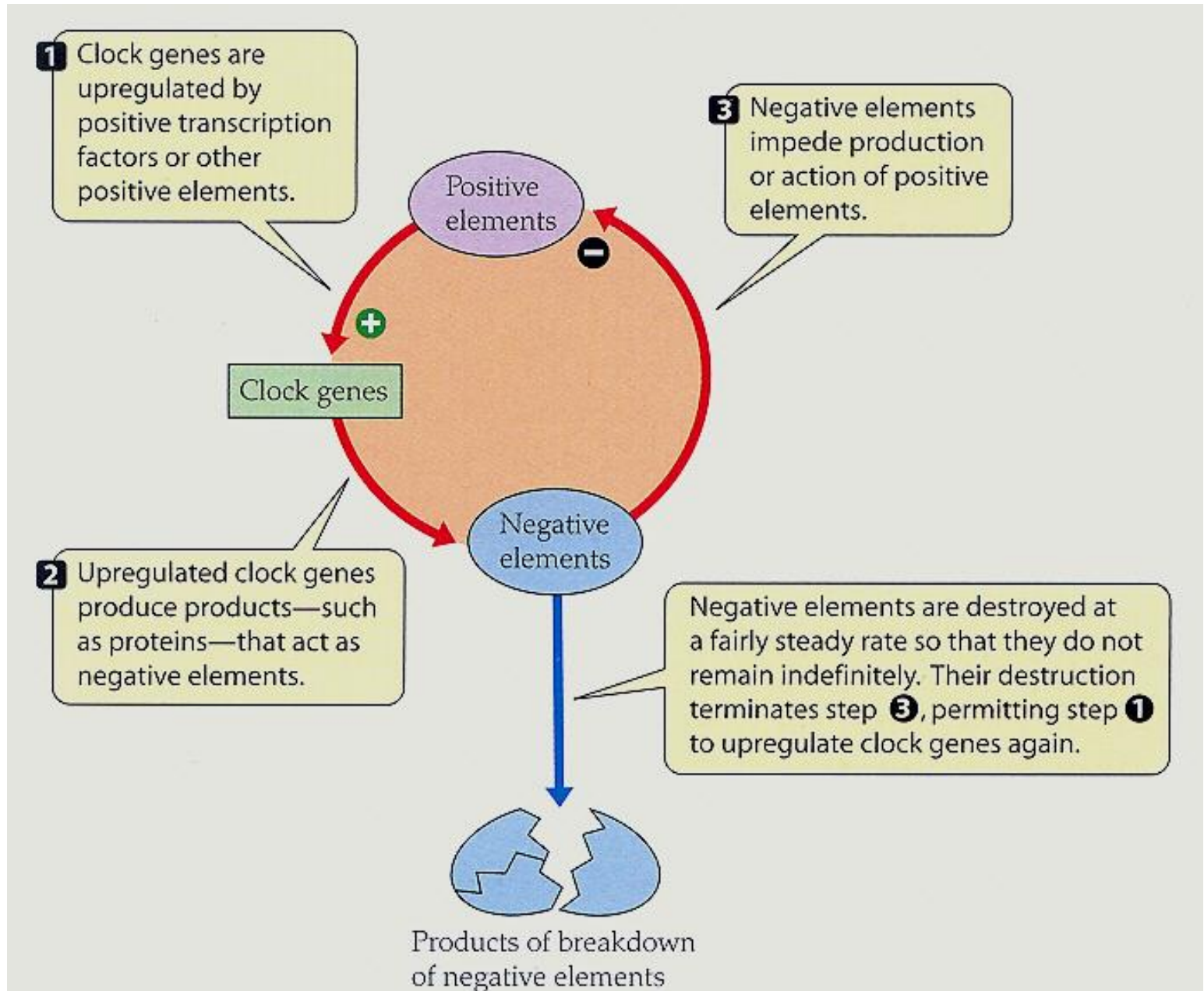

Centrální a periferní oscilátory

Circ. hodiny jsou v různých orgánech odpovědných za řízení metabolismu a pohybu.

Master clock v SCN je synchronizuje.

SCN a pineální orgán citlivé na světlo.

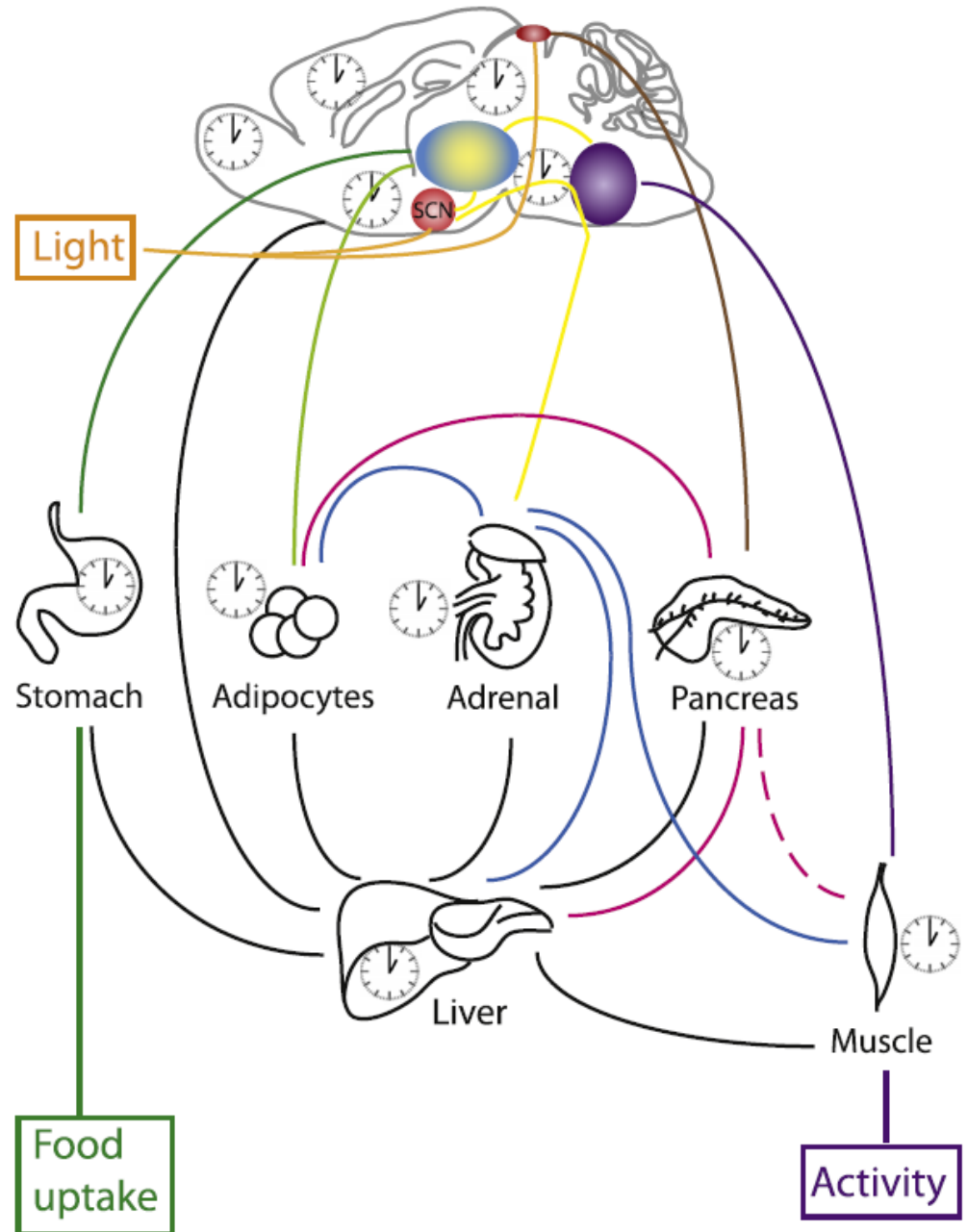

Význam hodin pro orientaci v prostoru

Orientovat se podle Slunce, znamená znát přesný čas.

Solární kompas využívali mořeplavci a využívají živočichové

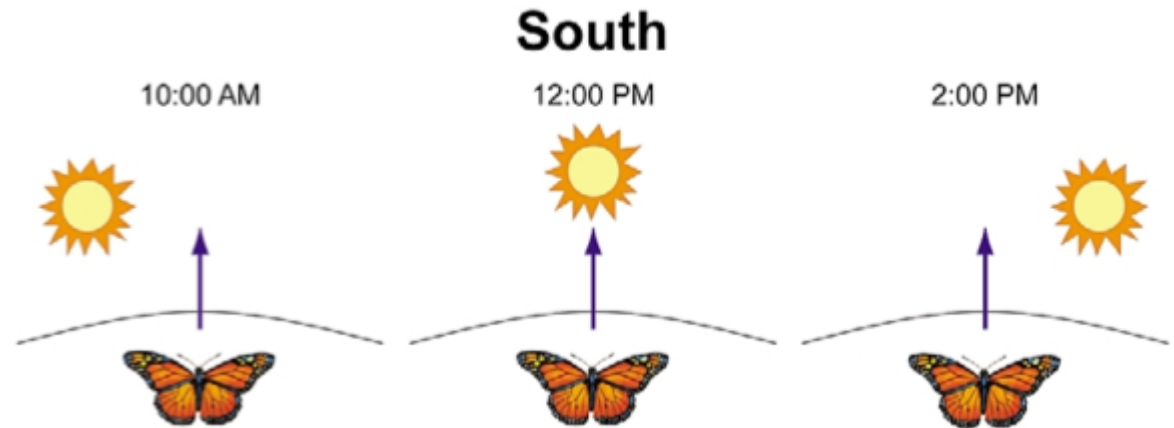
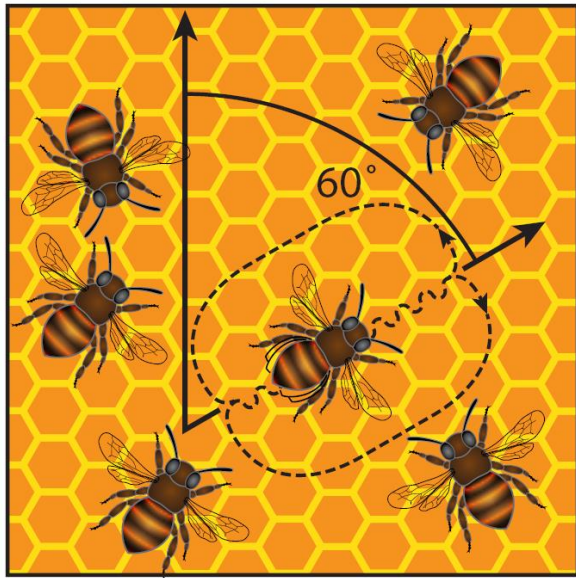
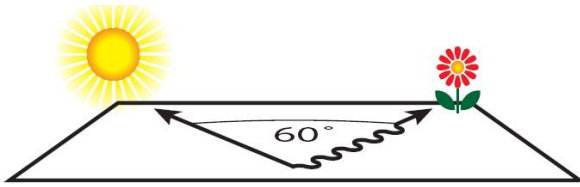

Chronobiologie

Chronopatologie

Pracovní výkon, učení soustředění, ale i účinnost léků závislá na denní době.

Při konfliktu hodin nebezpečí poruch spánku (jet lag), příjmu potravy (obezita, diabetes), psychiky, onkologických poruch...

Imbalanced and dysfunctional states can lead to diseases like metabolic syndrome, obesity, diabetes, cardiovascular disease, cancer, depression and sleep disorders.

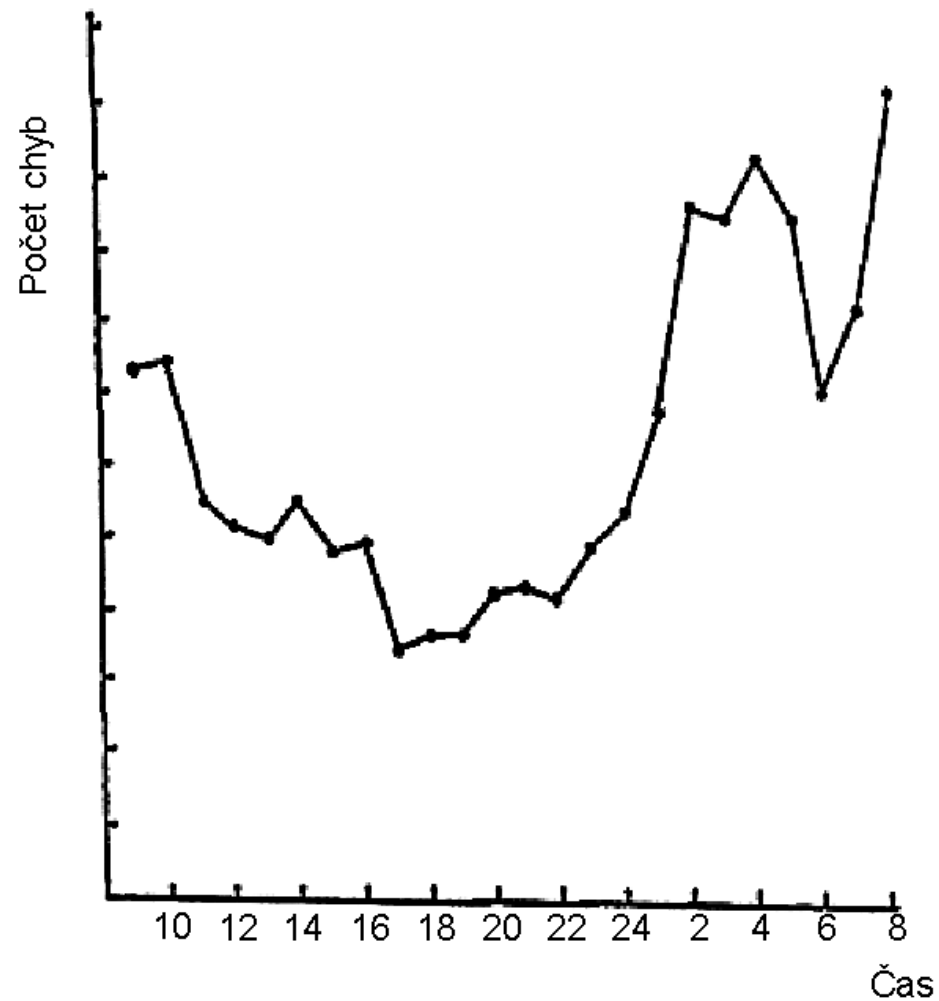

Příklady testovacích otázek ke zkoušce z Fyziologie živočichů

<http://www.sci.muni.cz/ksfz/texty/fyztest.htm>

Základní studijní literatura: skripta Srovnávací fyziologie živočichů

1. Vysvětlete existenci klidového membránového potenciálu. Zmiňte roli K^+ a Na^+ .

Příklad správné odpovědi na plný počet bodů: Hlavní roli mají ionty Na^+ , K^+ , Cl^- a intracelulární fixní anionty bílkovin. Klidový potenciál je asi $-90mV$. Příčiny vzniku: A) Elektrogenní Na/K pumpa čerpá 2 K^+ dovnitř buňky a 3 Na^+ ven. B) Propustnost membrány – Sodíková propustnost je nízká, zavřené kanály nedovolují Na^+ vracet se do buňky. Elektrická i koncentrační síla působí vysokou hnací sílu sodíku. Draslíková propustnost je vysoká, jeho elektrická a protichůdná koncentrační síla se vyrovnávají – je blízko svému rovnovážnému potenciálu.

2. Popište děje při přenosu vzruchu mezi dvěma neurony přes synaptické spojení.

Příklad správné odpovědi na plný počet bodů: AP dorazí na synaptický knoflík. Depolarizace způsobí otevření napěťově vrátkovaných Ca kanálů. Nárůst intracelulárního Ca^{2+} vyvolá přesun a exocytózu vezikul s mediátorem do štěrbin synapse. Mediátor se naváže na receptory postsynaptické membrány. Zde se otevrou kationtové kanály (přímo nebo přes kaskádu G-protein – adenylát cykláza – cAMP). Vzniká depolarizace zvyšuje pravděpodobnost vzniku nového AP na iniciálním segmentu. Mediátor je ze štěrbin odstraněn enzymaticky nebo endocytózou.

3. Jaké jsou možné adaptační strategie živočichů na změnu vnějších podmínek? Charakterizujte je.

Příklad správné odpovědi na plný počet bodů: A) Uteč. Např. migrace, diapauza, encystace. Zejména malé organizmy (relativně velký povrch) s měkkým tělem nemající izolační nebo regulační mechanismy nemohou aktivně žít v nevhodném prostředí. B) Akceptuj. Zejména středně velcí s exoskeletem nemohou příliš regulovat vnitřní prostředí, ale mohou přežít mimo optimum. C) Vyreguluj. Velcí živočichové mohou udržet konstantní optimální vnitřní prostředí.

4. Které hormony mohou ovlivňovat energetický metabolismus. Jmenujte hlavní z nich, zmiňte místo sekrece a způsob působení.

Příklad správné odpovědi na plný počet bodů: A) Trijodtyronin a Tyroxin ze štítné žlázy zvyšují oxidační děje v mitochondriích a tak i metabolismus, proteosyntézu, zrání, růst. B) Somatotropin (růstový h.) z adenohipofýzy zvyšuje využívání lipidů a růst. C) Somatostatin z D buněk pankreasu snižuje využívání živin (tlumí sekreci inzulínu a glukagonu, resorpci ve střevě). D) Katecholaminy ze dřene nadledvin mobilizují energetické rezervy, zvyšují svalový výkon. Podobně E) kortizol z kůry nadledvin.

Děkuji za pozornost !