

Fauna obratlovců ČR a SR

ÚVOD

Zeměpisná mapa České republiky

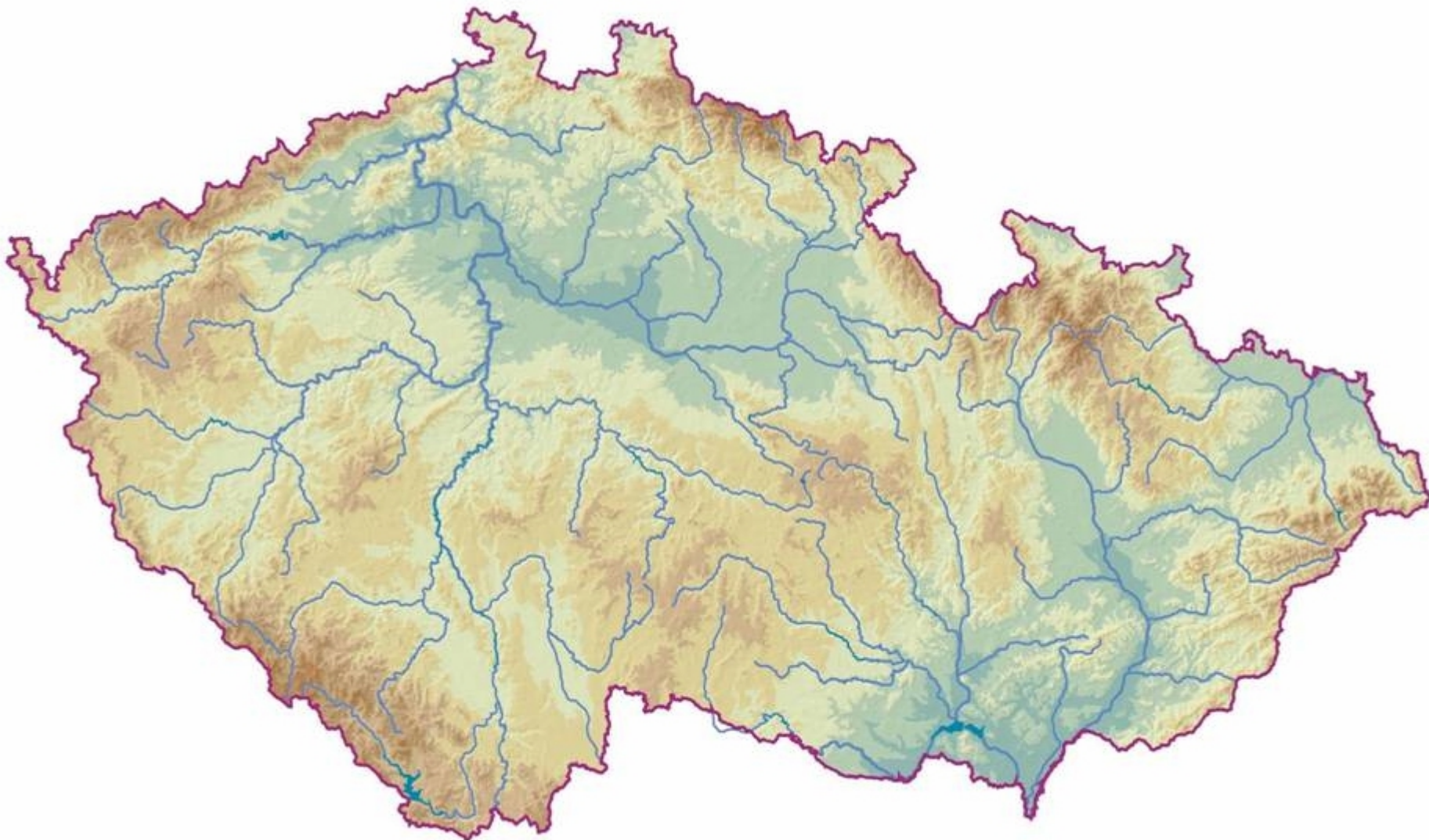

Vegetační mapa Evropy



Hydrologická poloha ČR (úmoří)



■ Severní moře

■ Černé moře

■ Baltské moře

Hydrologické celky ČR (povodí)

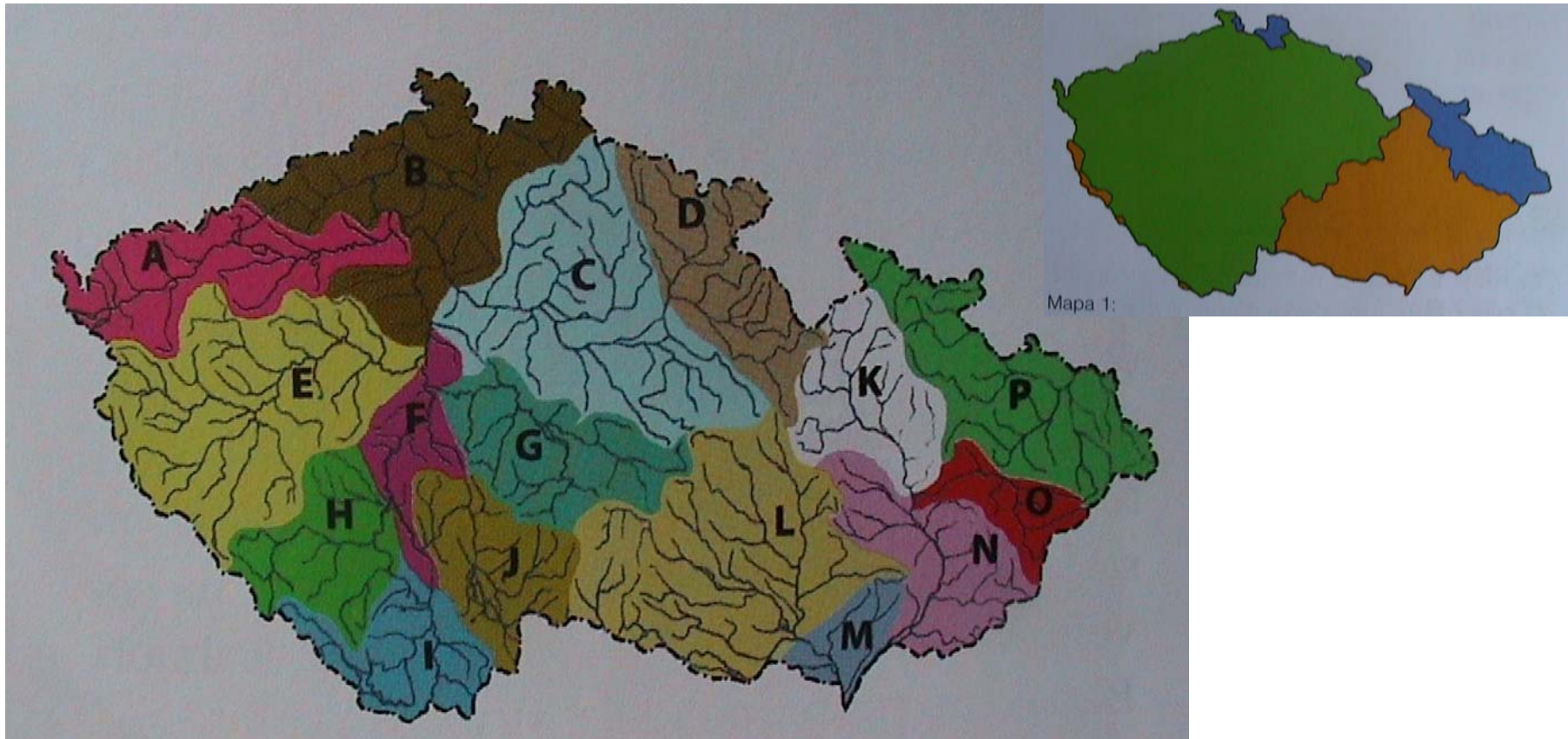

A - Ohře
B - dol. Labe
C - stř. Labe
D - hor. Labe
E - Berounka

F - dol. Vltava
G - Sázava
H - Otava
I - hor. Vltava
J - Lužnice

K – hor. Morava
L - hor. Dyje+Svratka
M - dol. Morava + Dyje
N – stř. Morava
O - Bečva
P - Odra

Mapa povodí ČR a SR



Ohrožení a ochrana

ČS a IUCN Plesník et al., 2004: Červený seznam obratlovců z území ČR,
Příroda, Praha, 22;
2004 IUCN Red List of Threatened Species (www.redlist.org)

EX	Extinct	Vyhynulý
EW	Extinct in the wild	Vyhynulý nebo vyhubený ve volné přírodě
RE	Regionally extinct	Regionálně vymizelý
CR	Critically endangered	Kriticky ohrožený
EN	Endangered	Ohrožený
VU	Vulnerable	Zranitelný
NT	Near threatened	Téměř ohrožený
LC	Least concern	Málo dotčený
DD	Data deficient	Nedostatečné údaje
NE	Not evaluated	Nevyhodnocený

Vyhláška č. 395/1992, resp. 175/2006, zákon č. 114/1992, o ochraně přírody a krajiny

KO	kriticky ohrožený
SO	silně ohrožený
O	ohrožený

Fauna obratlovců ČR a SR

Mihule
Ryby

CRANIATA - lebečnatci

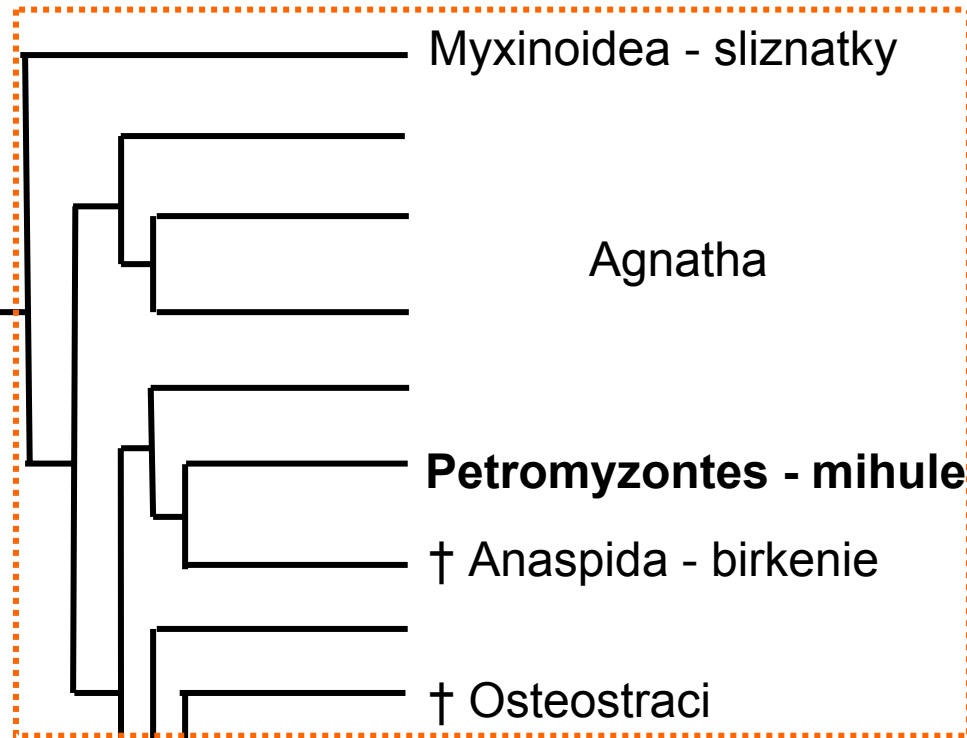

VERTEBRATA - obratlovci

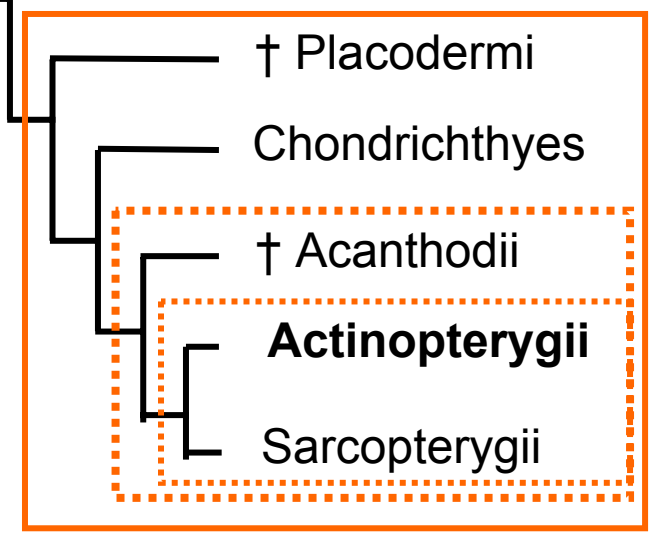
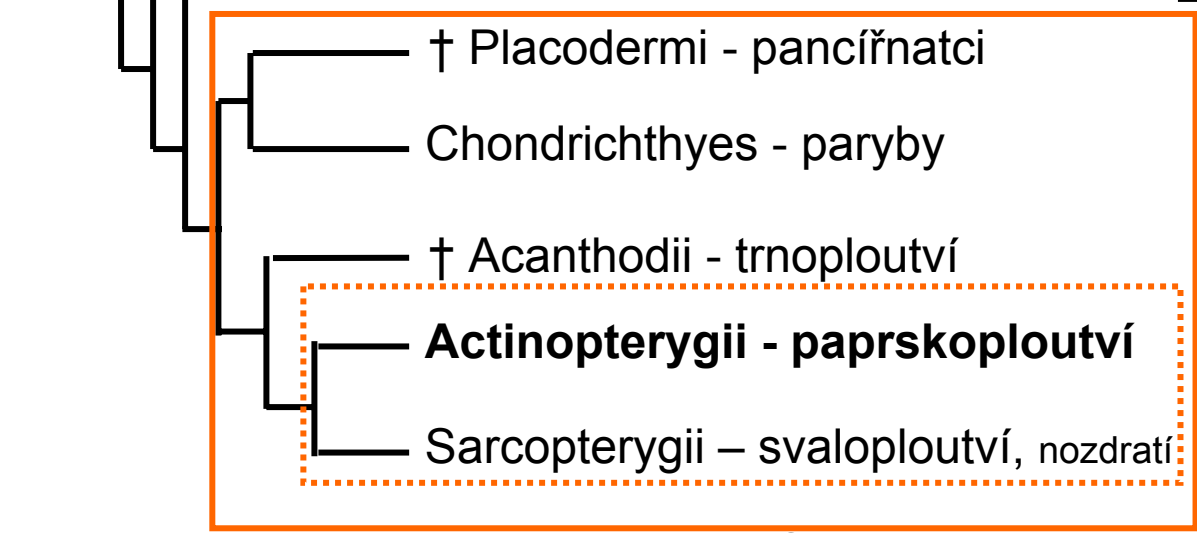
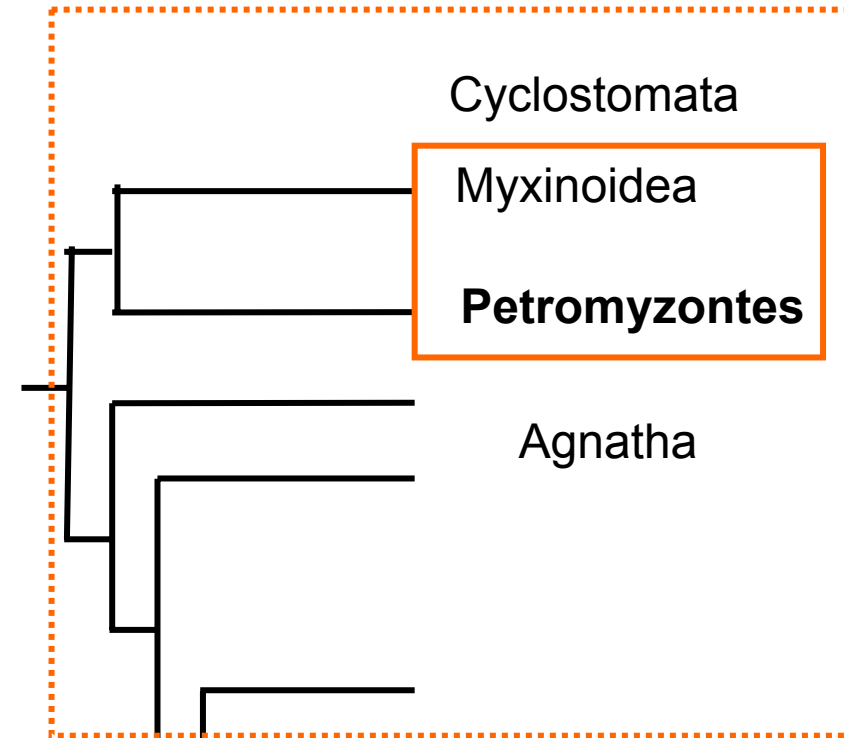

Gnathostomata

Osteichthyes

Osteognathostomata

Petromyzontes - Mihule

Petromyzontidae - mihulovití

Petromyzon marinus Linnaeus, 1758 – mihule mořská, RE

Eudontomyzon mariae (Berg, 1931) – mihule ukrajinská, CR, DD, KO

Eudontomyzon danfordi Regan, 1911 – mihule karpatská

Lampetra fluviatilis (Linnaeus, 1758) – mihule říční, RE, LR/nt

Lampetra planeri (Bloch, 1784) – mihule potoční, EN, -, KO

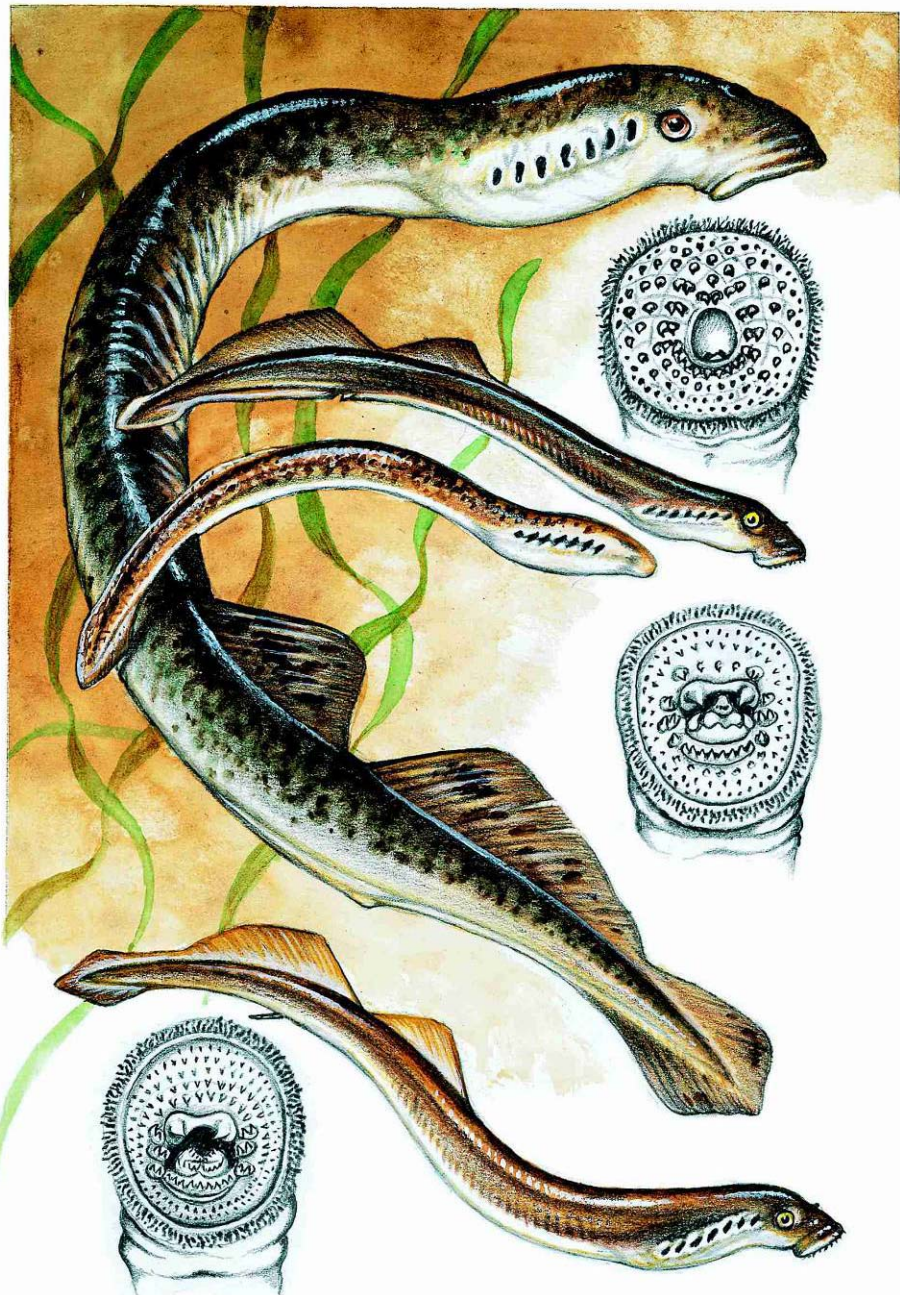

Petromyzon marinus – mihule mořská

Eudontomyzon mariae – mihule ukrajinská

Eudontomyzon danfordi – mihule karpatská

Petromyzon marinus – mihule mořská

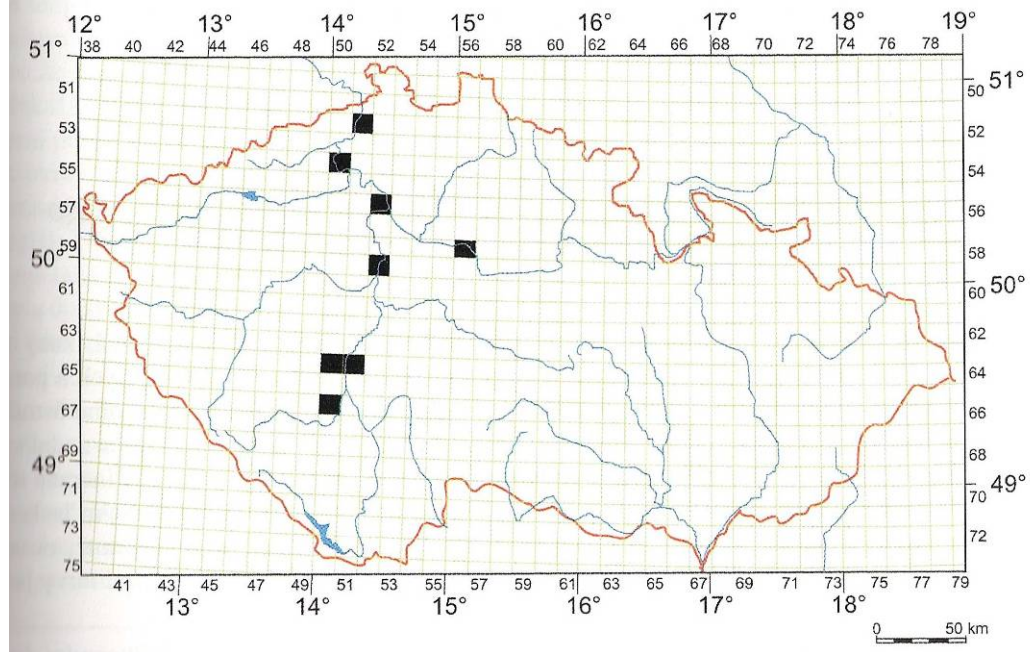

1857-1902

V posledních letech: D-Bad Schandau u Hřenska
Poslední: 1902 – Labe u Děčína

Eudontomyzon mariae – mihule ukrajinská

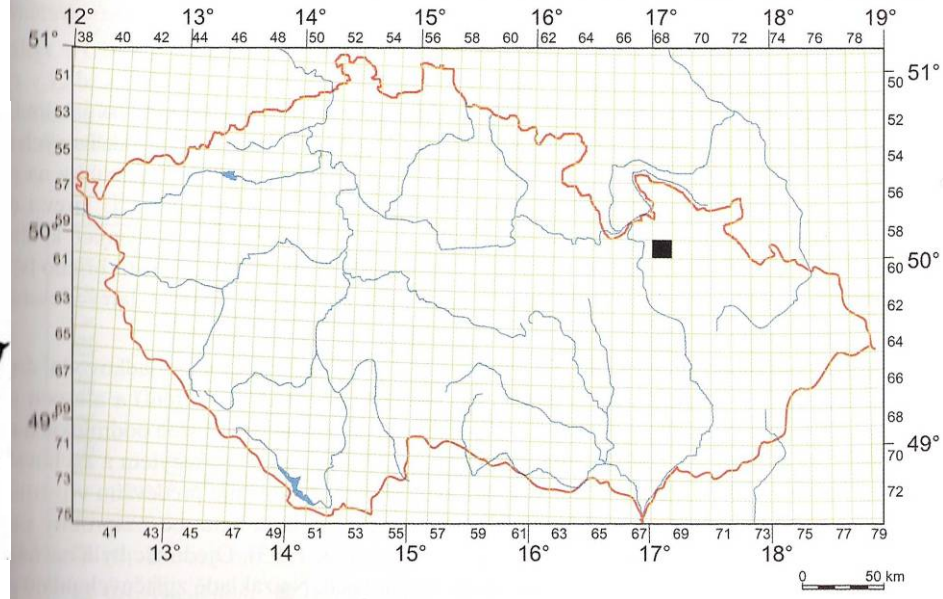

1968-2005

1968-Kux, od 1995-Hanel, 1998-16 larev/ha, 2005-45 larev, 2006-327 larev/ha - elektrolov

Eudontomyzon danfordi – mihule karpatská

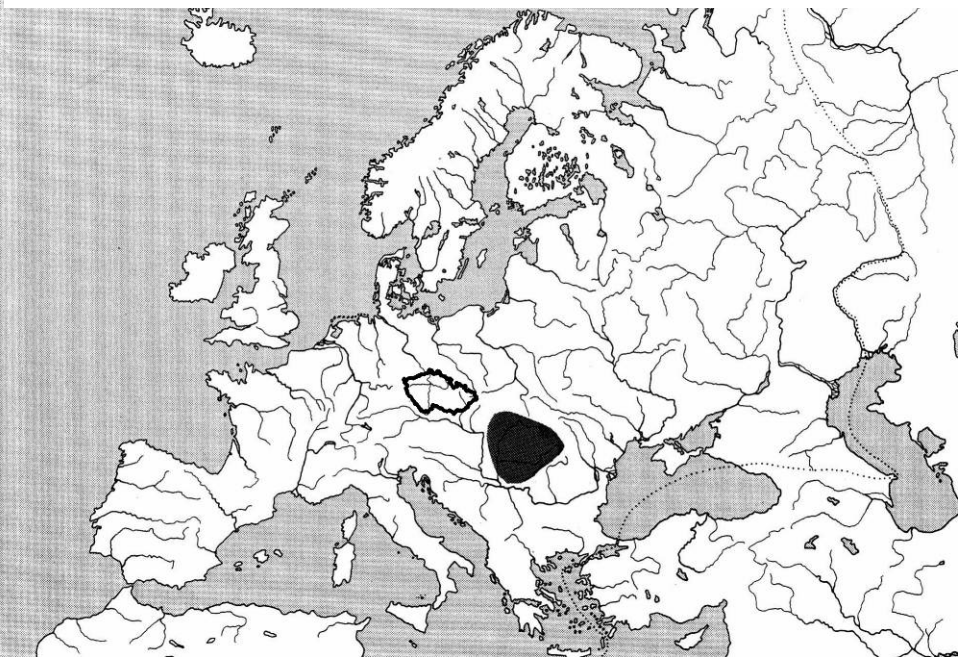

Lampetra planeri – mihule potoční (minoha, juv)

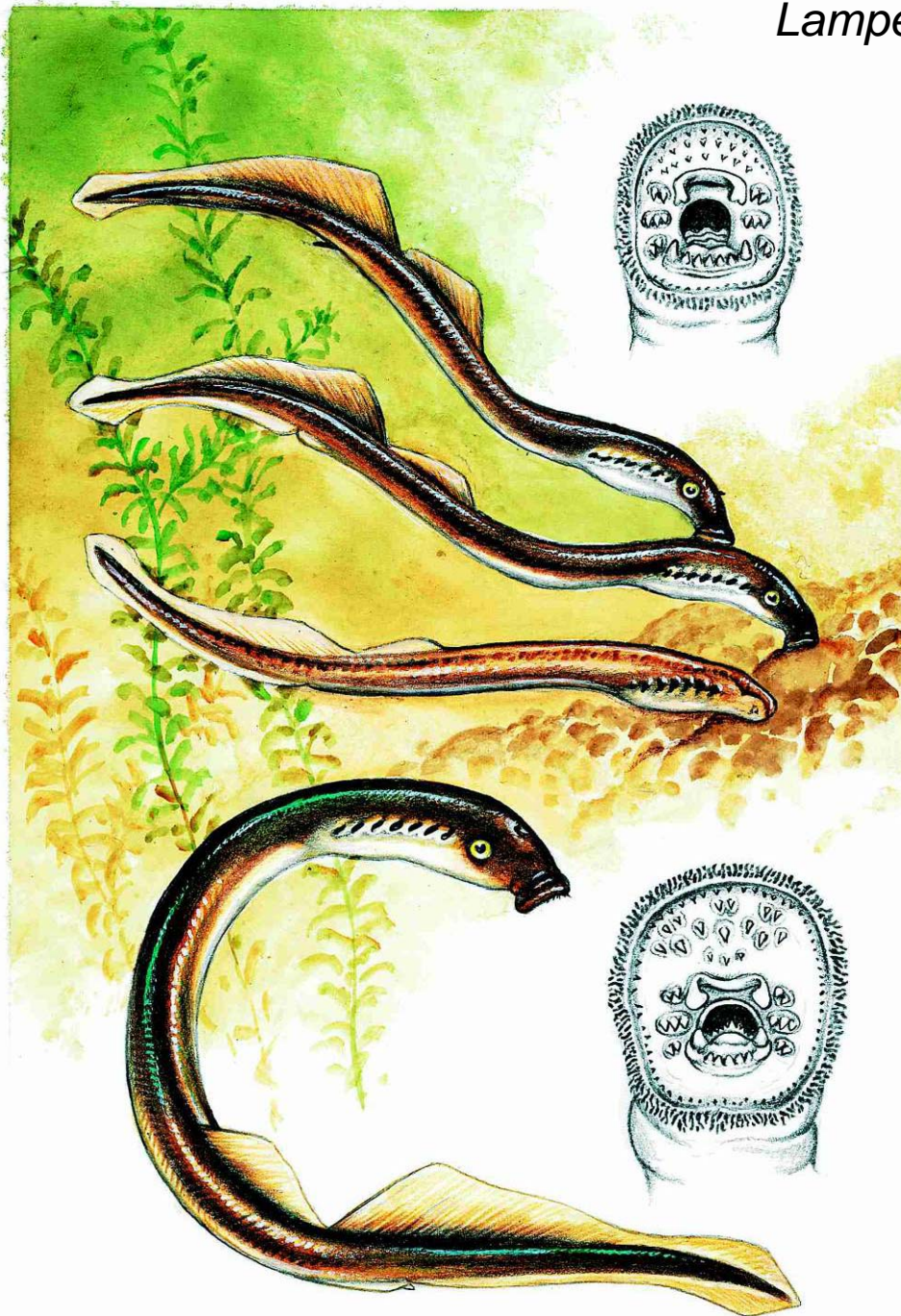

Lampetra planeri – mihule potoční

Lampetra fluviatilis – mihule říční

Lampetra planeri – mihule potoční

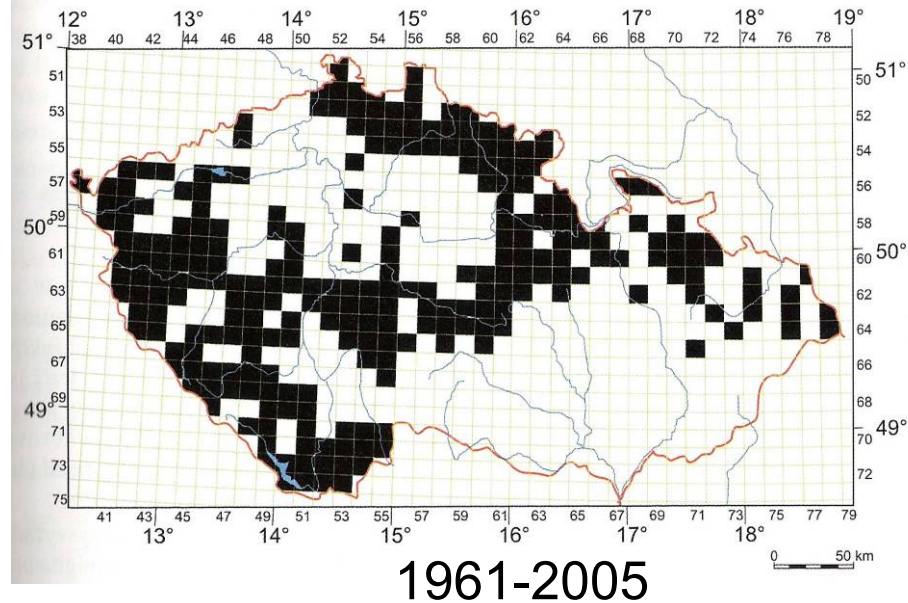
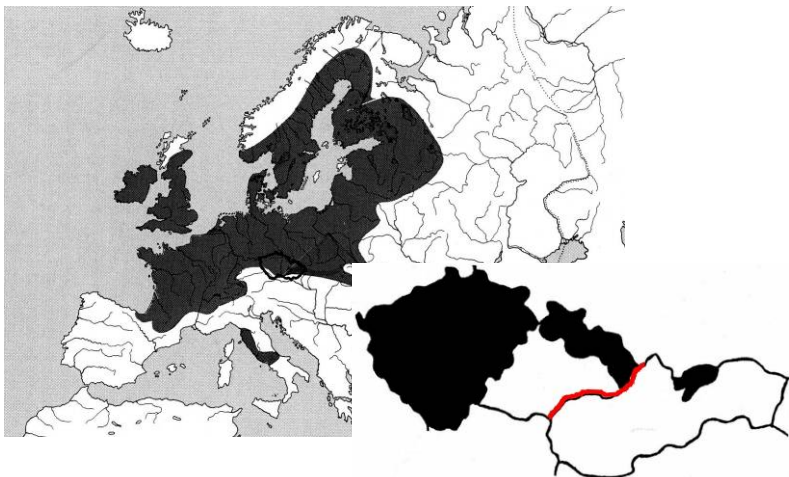

400 event. lokalit v ČR; v povodí Labe a Odry (98% lokalit); v povodí Moravy (2%) jen izolované populace, před 1969 v povodí Moravy (Maršovský potok v povodí Jihlavy), 90. léta 20. st. – Bušínský potok a Morava u Bludova; dnes povodí horní Moravy od Rudy na Moravě po soutok s Desnou a v dolní Desné. Početnost larev v ČR: 311-7067 ks/ha, bioindikátor čistoty

Lampetra fluviatilis – mihule říční

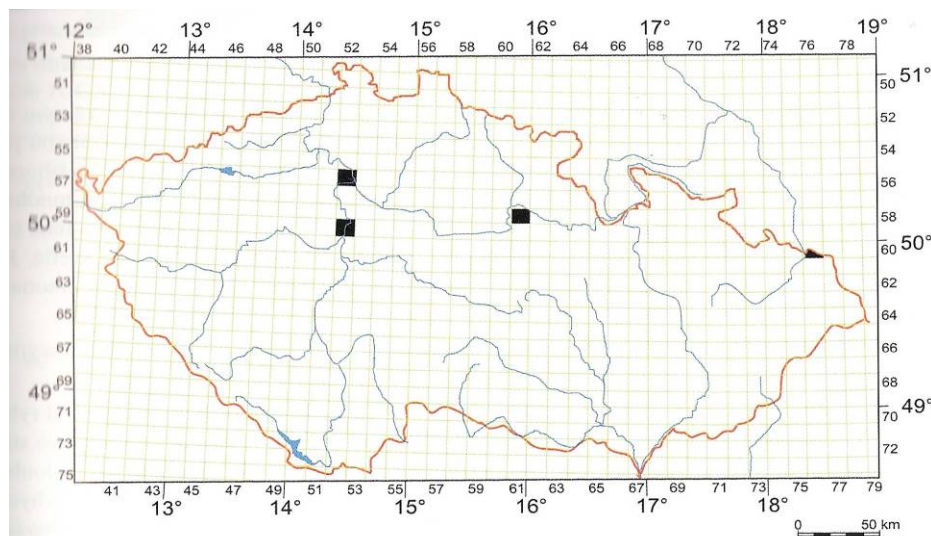
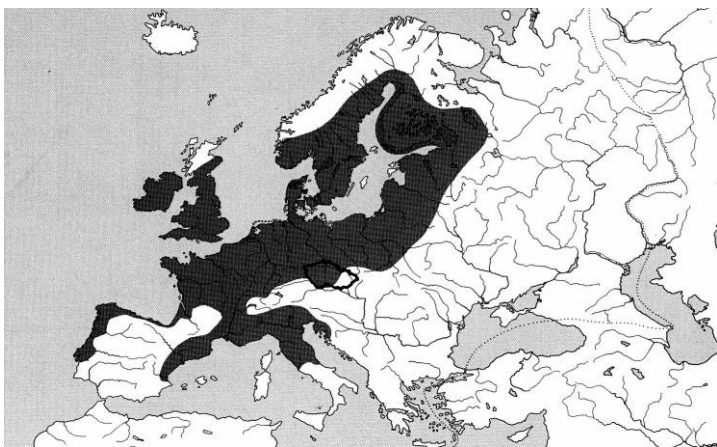

Lflu: kdysi Labe, dnes v D-Bad schandau u Hřenska, event. Praha a Mělník (do 1879), Divoká Orlice (1872), Odra u Bohumína (1785)

Actinopterygii - paprskoploutví

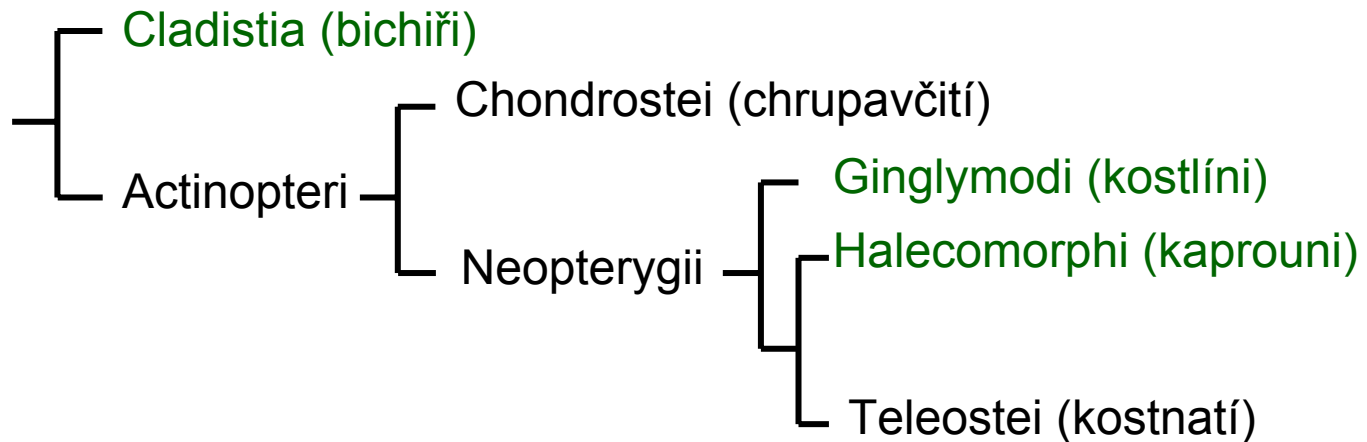
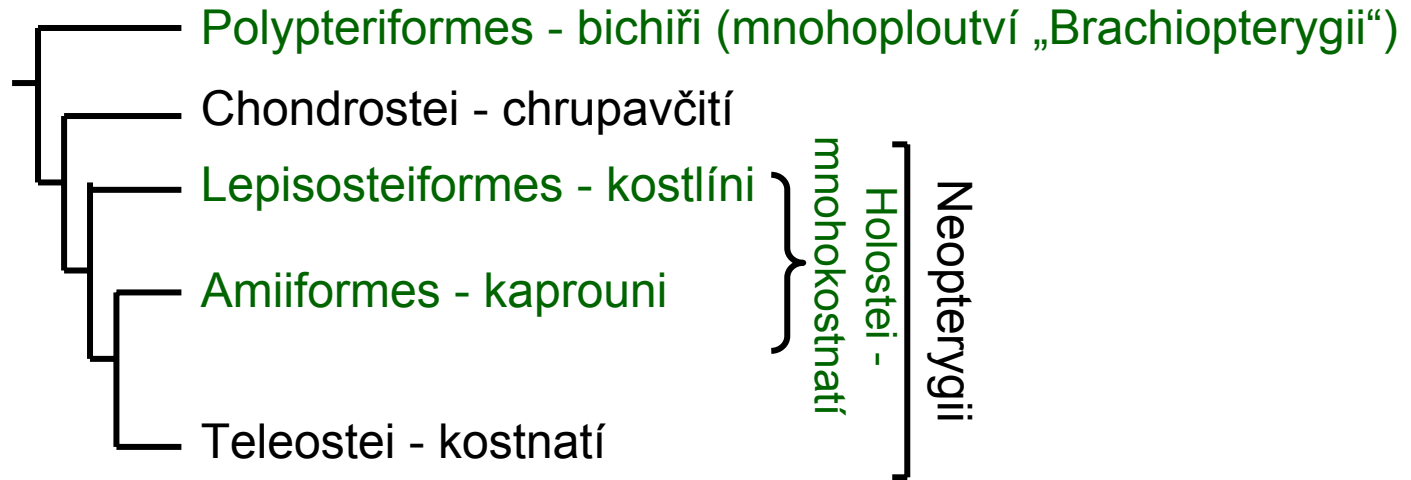

Actinopterygii - Paprskoploutví

Chondrostei - Chrupavčití

Acipenseriformes - Jeseteři

Acipenseridae - jeseterovití

Huso huso (Linnaeus, 1758) – vyza velká, RE, EN

Acipenser nudiiventris Lovetzky, 1828 – jeseter hladký

Acipenser ruthenus Linnaeus, 1758 – jeseter malý, CR

Acipenser gueldenstaedtii Brandt, 1833 – jeseter ruský

Acipenser sturio Linnaeus, 1758 – jeseter velký, RE, CR

Acipenser stellatus Pallas, 1811 – jeseter hvězdnatý

Acipenser baerii Brandt, 1869 – jeseter sibiřský

Polyodontidae - veslonosovití

Polyodon spathula (Walbaum, 1792) – veslonos americký

- jen SR
- introdukce

Huso huso (Linnaeus, 1758) – vyza velká

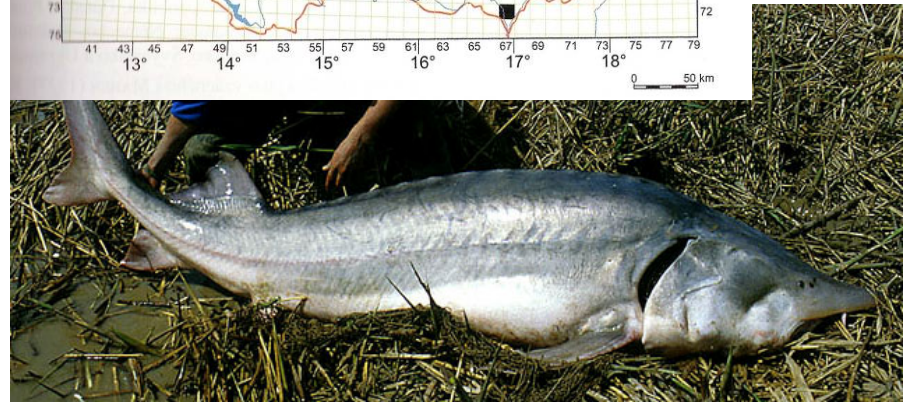
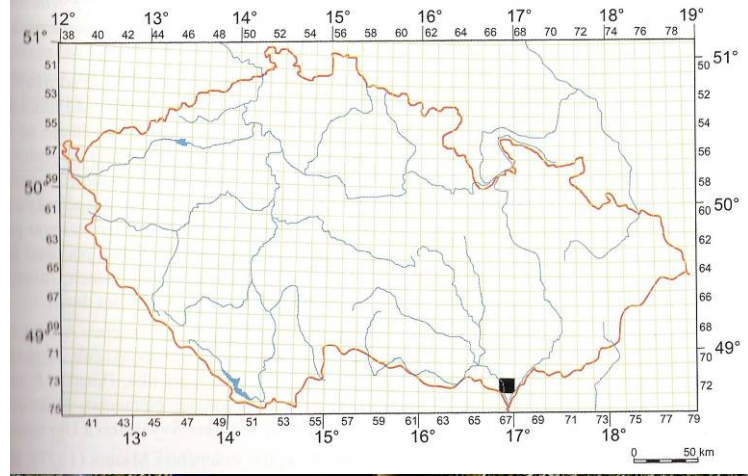
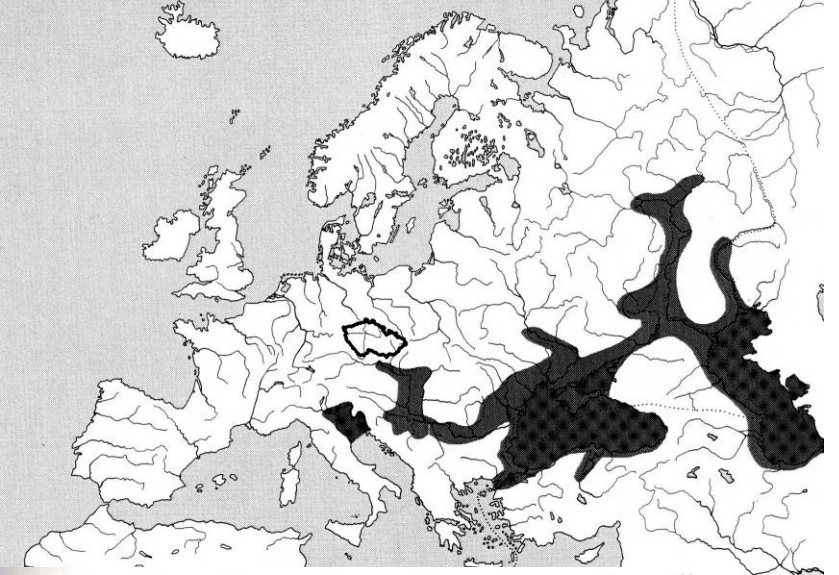
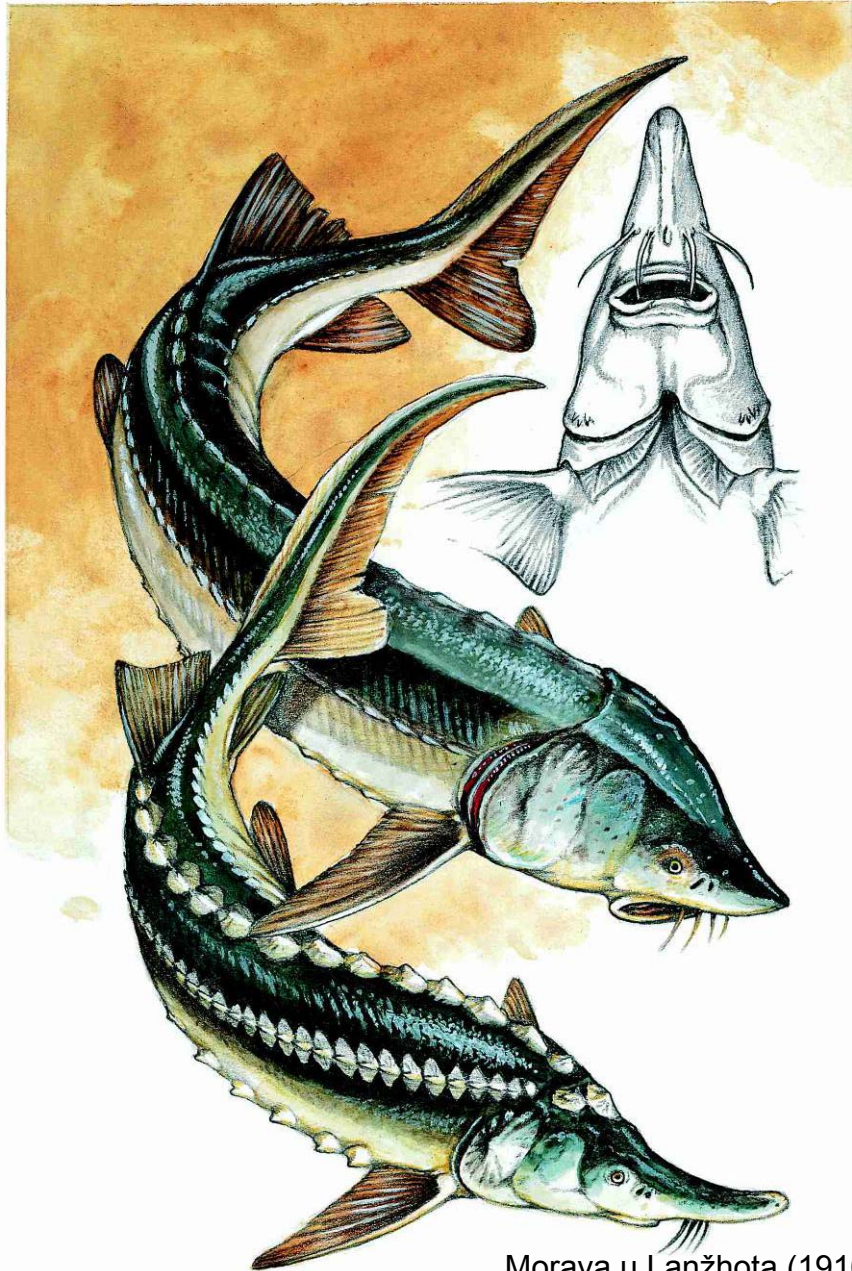

Morava u Lanžhota (1916?), v SR – Dunaj, poslední 1926 – u Štúrova, chov Mydlovary

Acipenser ruthenus – jeseter malý



Acipenser nudiventris – jeseter hladký



Anud – jen SR v minulosti, Dunaj do 2. poloviny 19. stol – po Bratislavu., tažný

Acipenser sturio – jeseter velký



Acipenser gueldenstaedtii – jeseter ruský

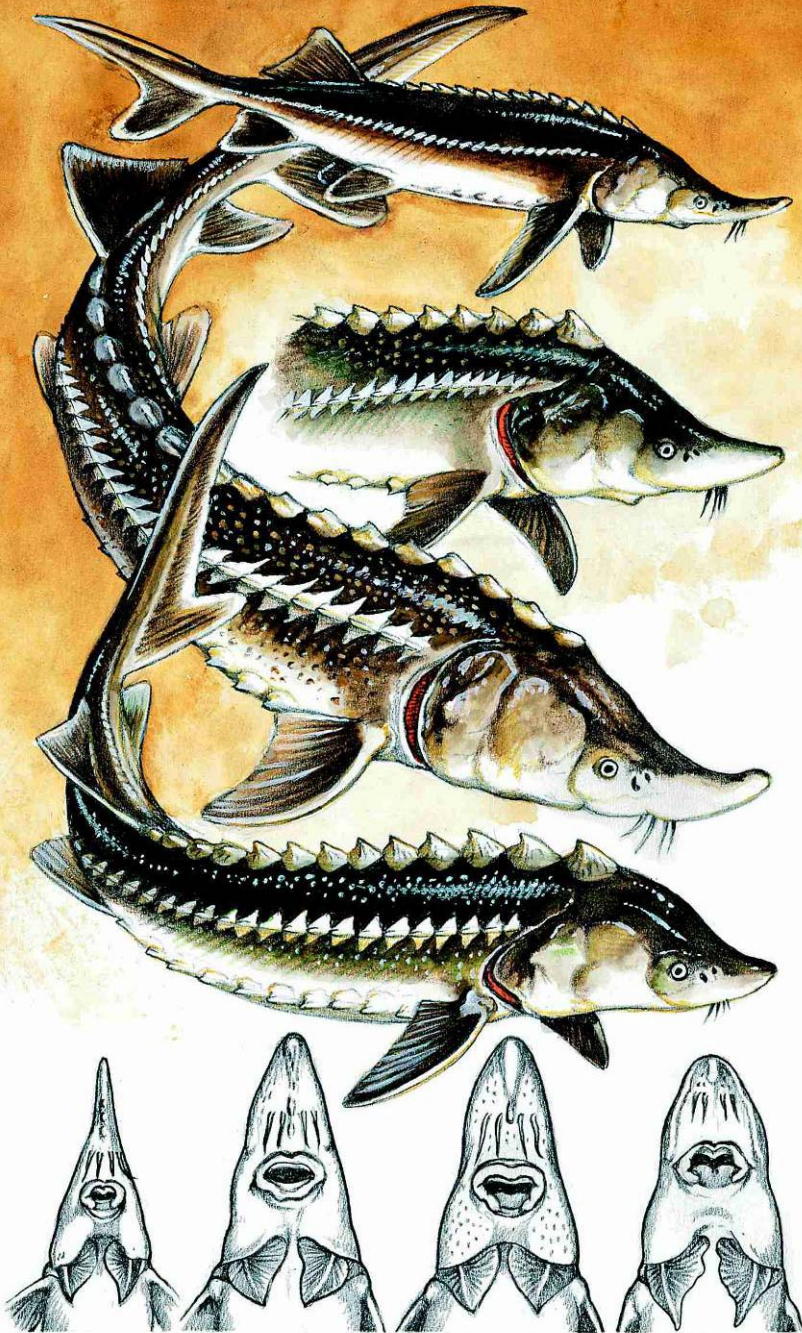

Acipenser ruthenus – jeseter malý

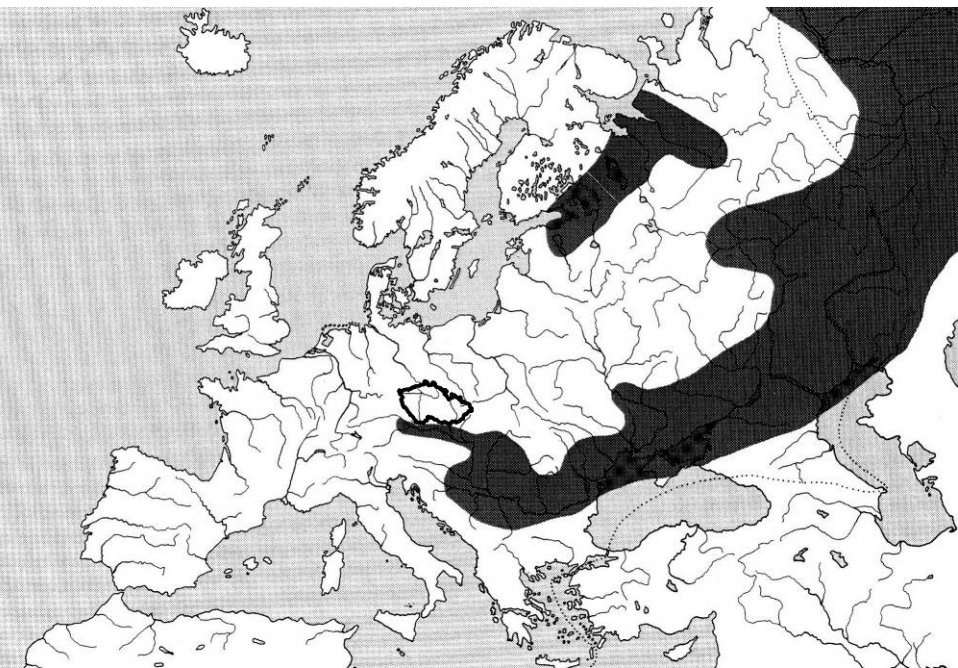

Možnost záměny s bestěrem (vyza x jeseter malý),
v ČR chybí doklad

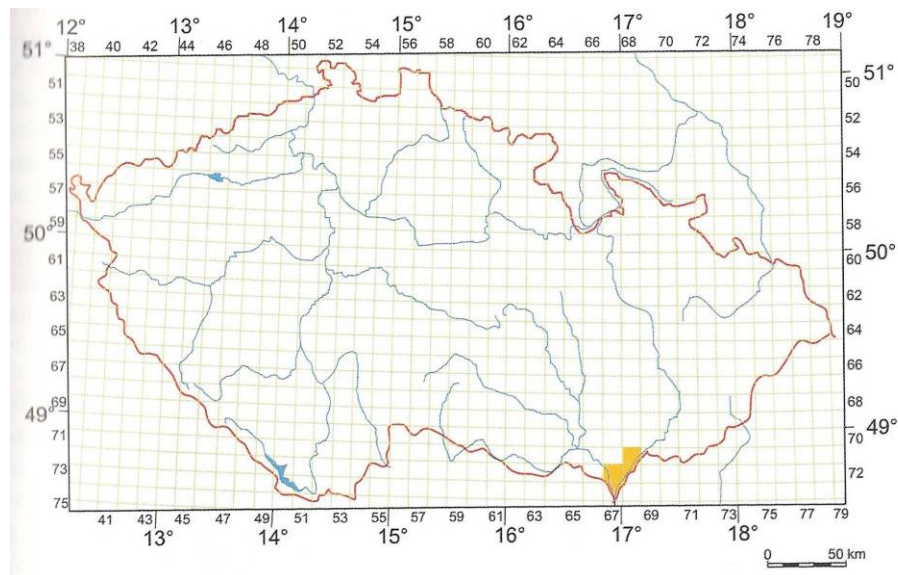

1990-2005

Acipenser sturio – jeseter velký

1858-1870

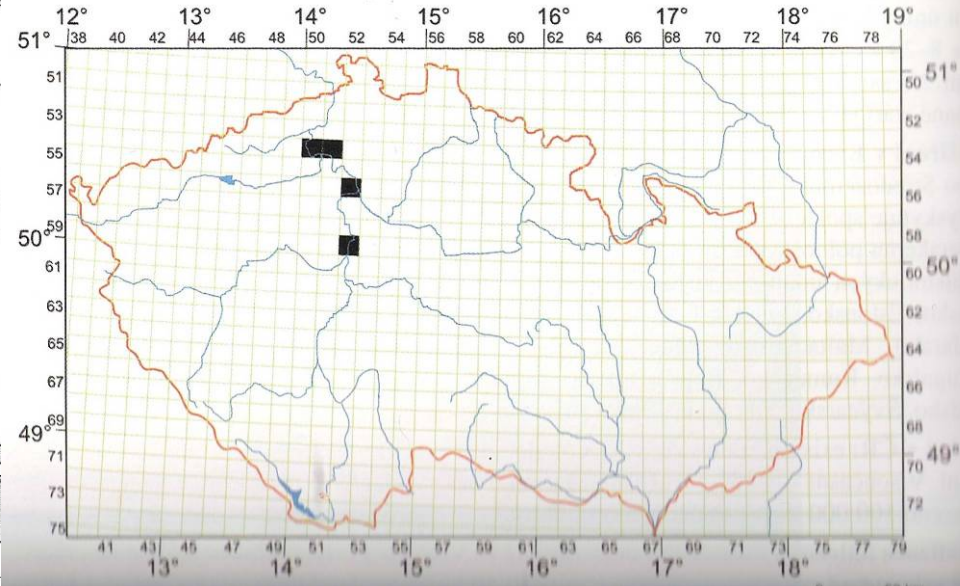
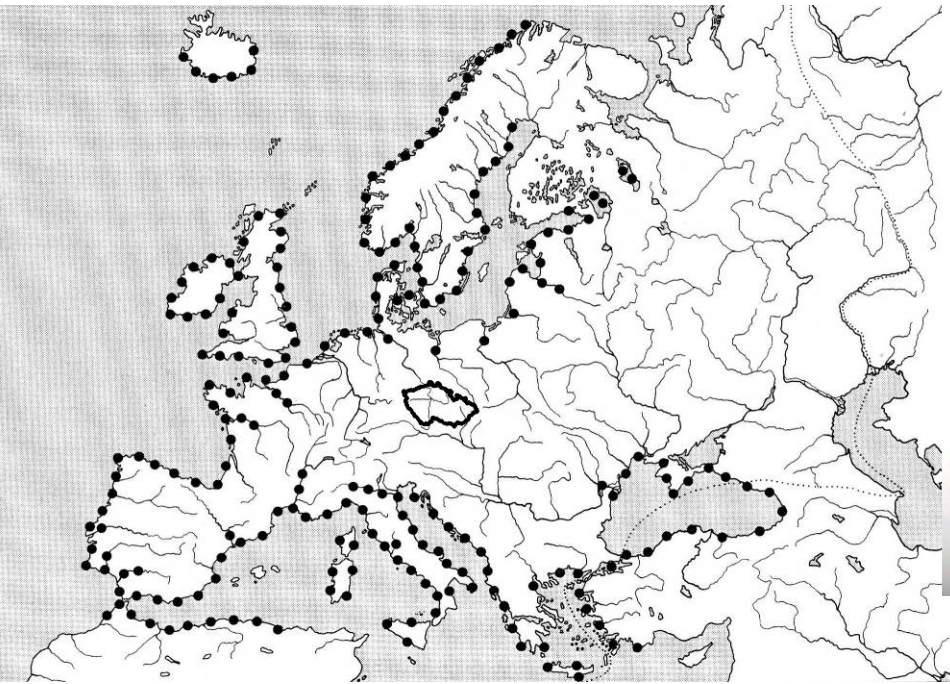

Labe, Odra – 19. století, Vltava – Praha, Labe – 1872 v povodí Labe ulovena cca 100 ks), Mělník, Litoměřice, Odra u Bohumína (1856)), 1996 z Ruska jikry (akvakultura v Mydlovarech). Poslední 1903 – Labe, Prosmyky u Litoměřic

Acipenser gueldenstaedtii – jeseter ruský

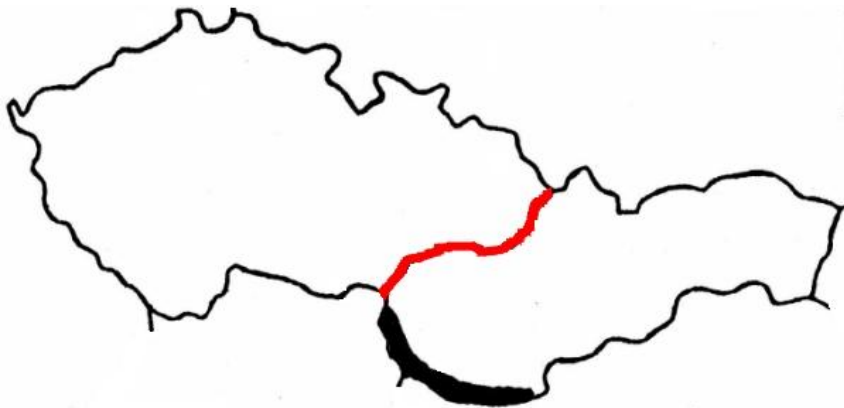

Jen SR Dunaj a slovenská Morava, netažná forma, dodnes, ale poslední doklad 1987 – Dunaj - Bratislava

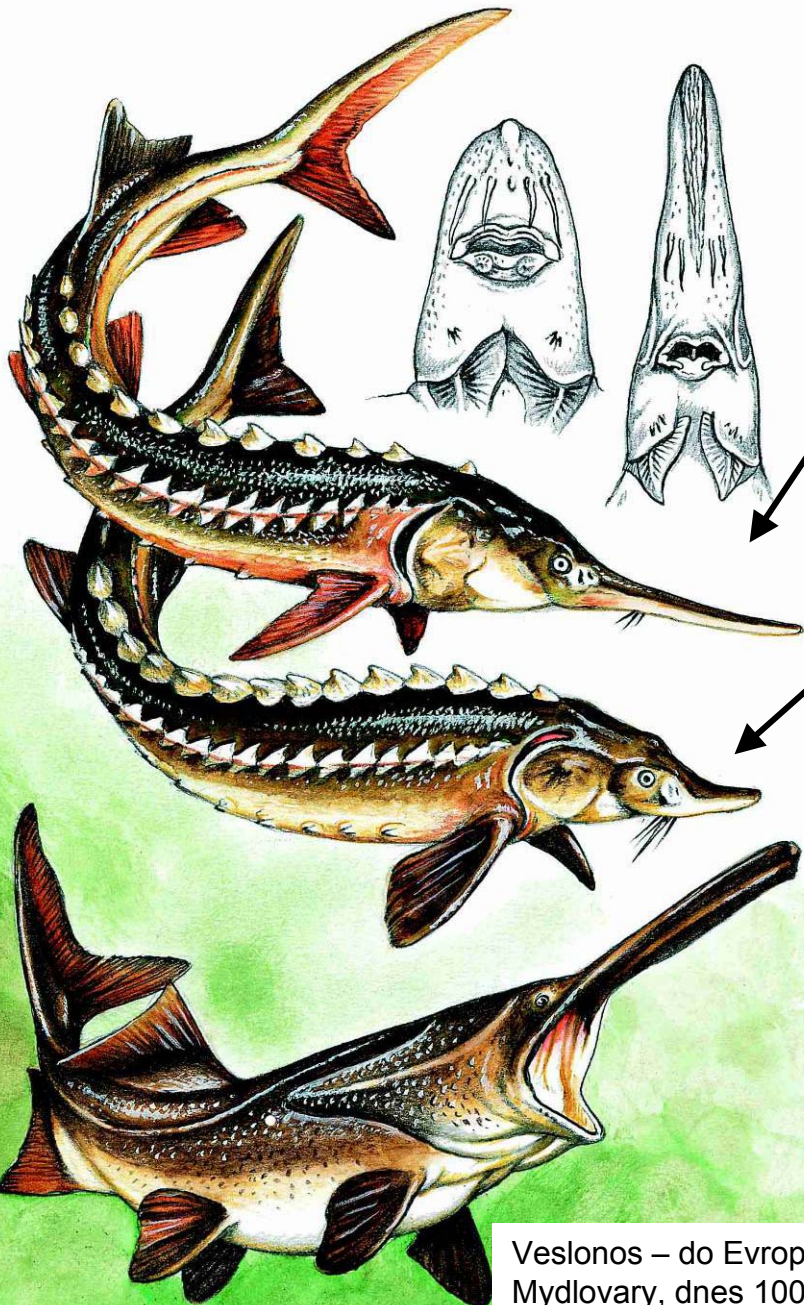

Acipenser stellatus – jeseter hvězdnatý



Jen SR Dunaj – poslední u Komárna 1926

Acipenser baerii – jeseter sibiřský

Jen v akvakulturách (ČR i SR)

Polyodontidae - veslonosovití

Polyodon spathula – veslonos americký



Veslonos – do Evropy 1970 z Ruska (původ Mississippi), do ČR 1995 z Ruska a USA – Mydlovary, dnes 100 ks juvenilů 5-10 kg; dovoz 10 ks do SR v 1993 z Maďarska (do 40cm), 2004 – 1 kus Hrušovská zdrž Dunaje u Čunova – splaven z horního Dunaje, kam unikl z rybníků nebo byl ilegálně vypuštěn (Rakousko nebo Německo); ve volných vodách NE

Teleostei - kostnatí

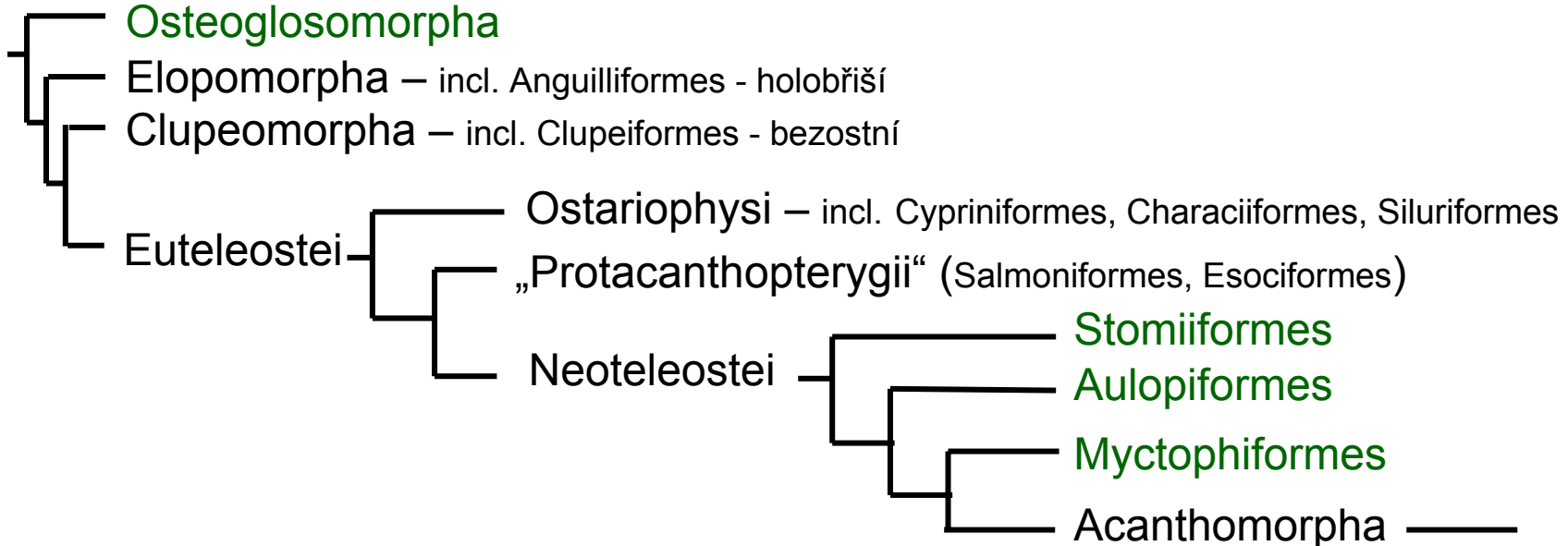

Acanthopterygii

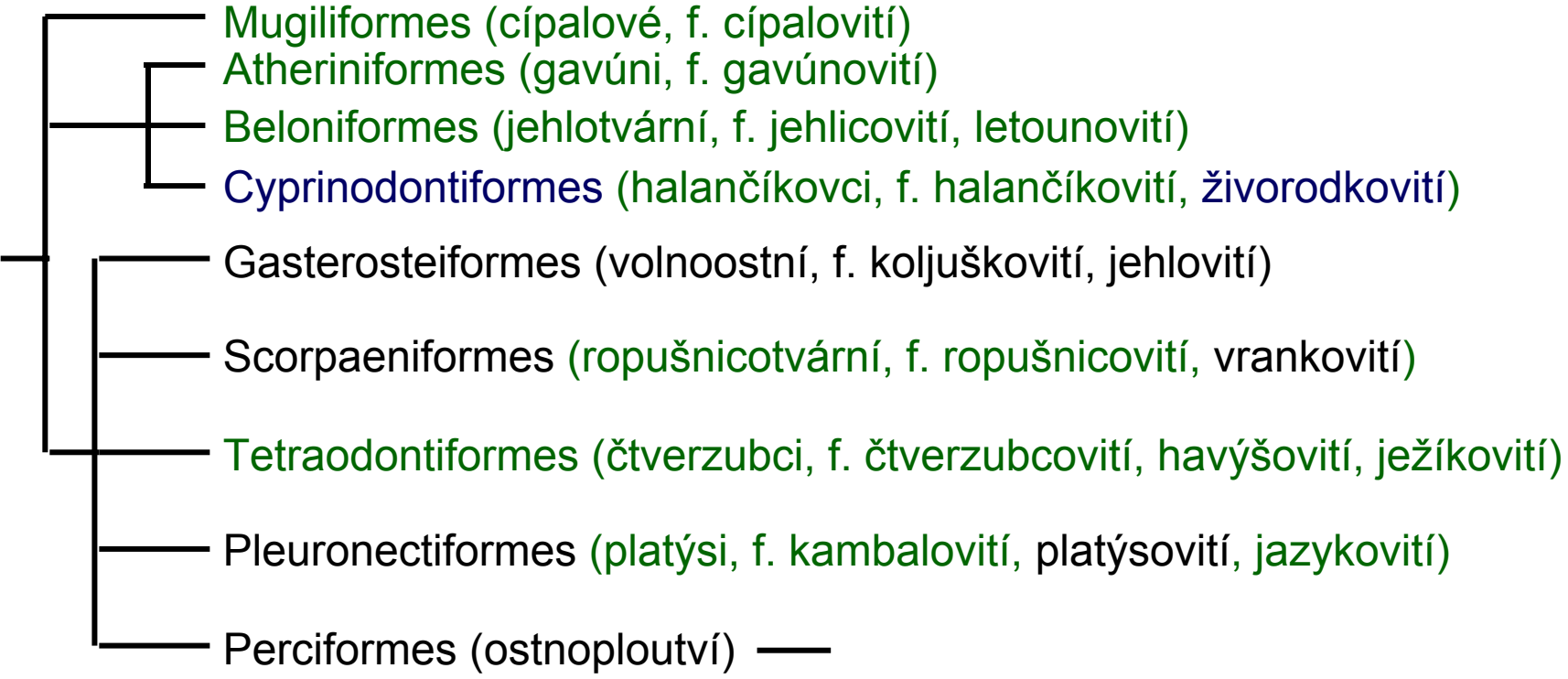

- kanicovití
- okounkovití
- okounovití
- stříkounovití
- klipkovití
- pomcovití
- vrubozobcovití (Cichlidae)
- sapínovití

- sapínovití
- slizounovití
- hlaváčovití (hlaváči, lezci, hlavačka)
- makrelovití
- mečounovití
- lezounovití
- čichavcovití
- labyrintkovití

Neopterygii

Teleostei - Kostnatí

ELOPOMORPHA

Anguilliformes - Holobřiší

Anguillidae - úhořovití

Anguilla anguilla (Linnaeus, 1758) – úhoř říční, NT

CLUPEOMORPHA

Clupeiformes - Bezostní

Clupeidae - sled'ovití

Alosa alosa (Linnaeus, 1758) – placka pomořanská, RE, DD

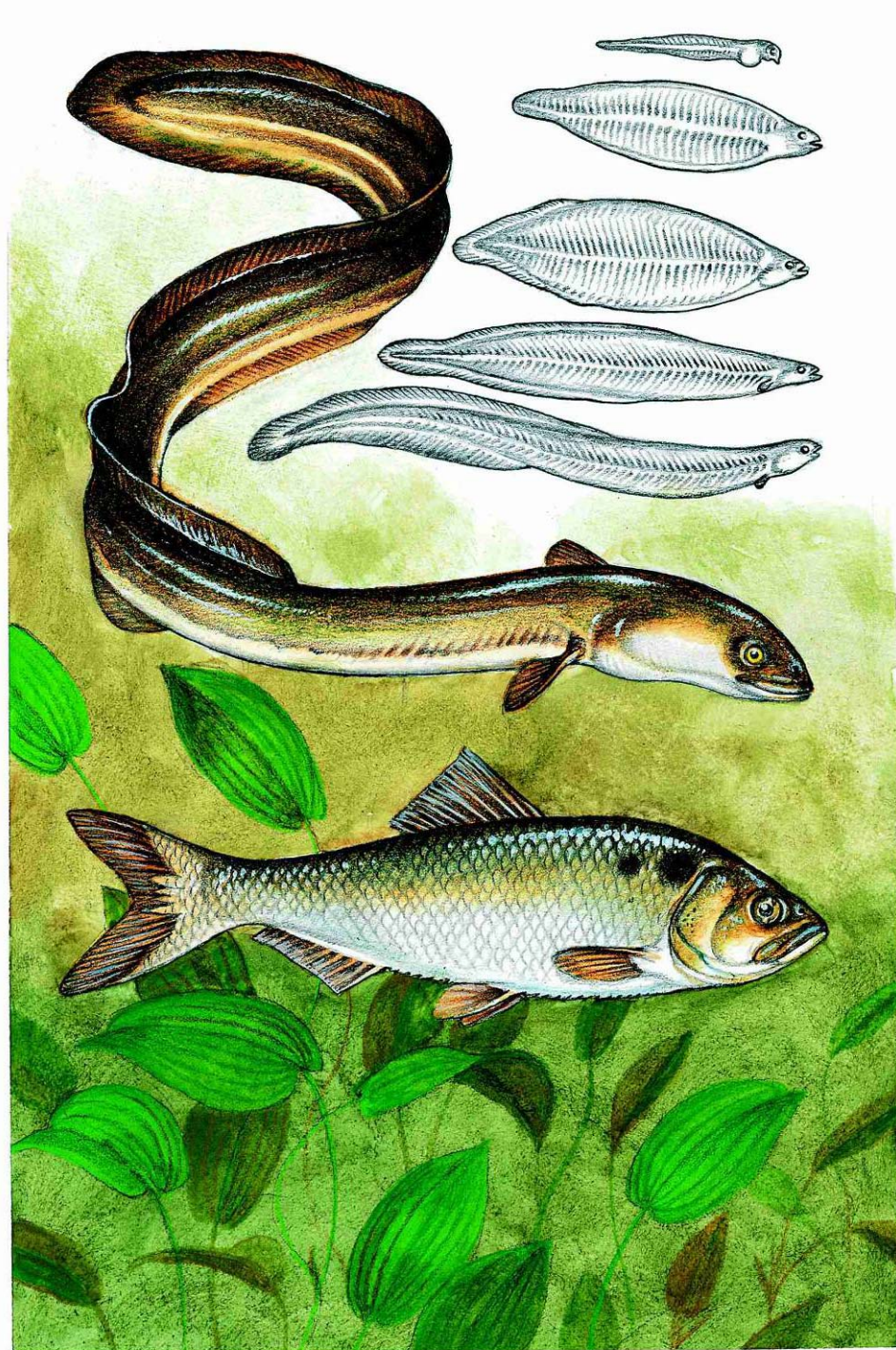

Anguilliformes - Holobřiší

Anguillidae - úhořovití

Anguilla anguilla (Linnaeus, 1758)

– úhoř říční

Clupeiformes - Bezostní

Clupeidae - sled'ovití

Alosa alosa (Linnaeus, 1758)

– placka pomořanská

Anguilla anguilla – úhoř říční

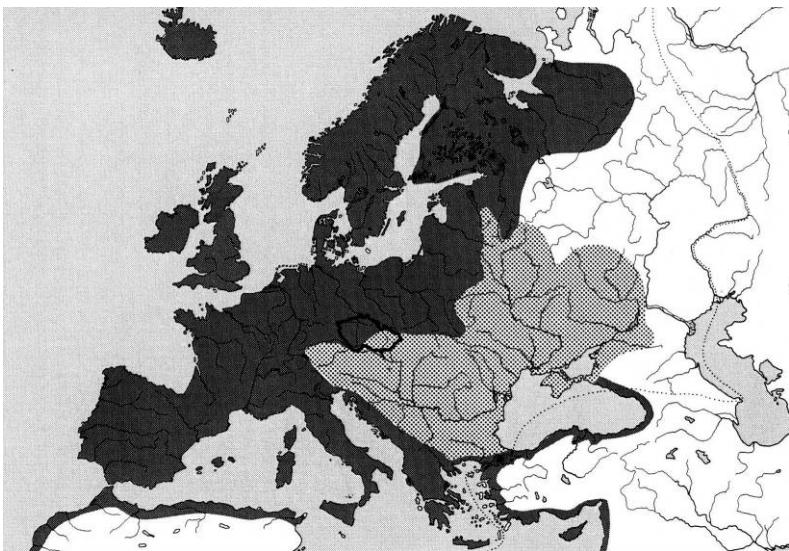

1955-2005

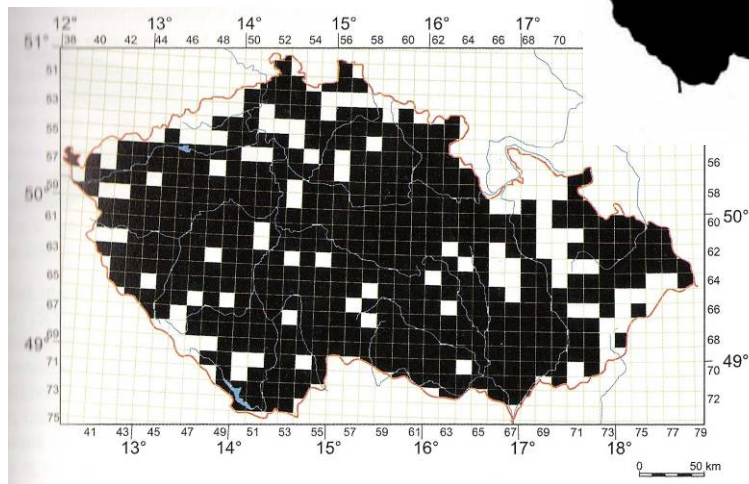

Pův. povodí Labe, dovoz monté již od 19. století, v Labi pod Sřekovem v posledních letech prokázána přirozená migrace, v krevním séru ichtyotoxin – imunizace proti zmijímu uštknutí. Početnost v tekoucích vodách 261 ks/ha, 492 mapovacích čtverců, v ČR znám od 17. století

Alosa alosa – placka pomořanská

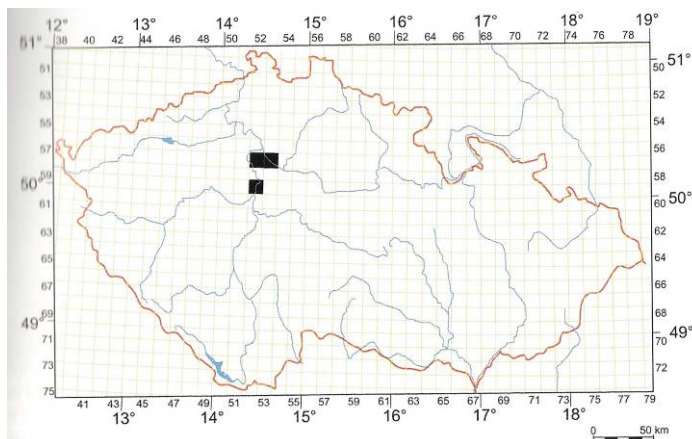
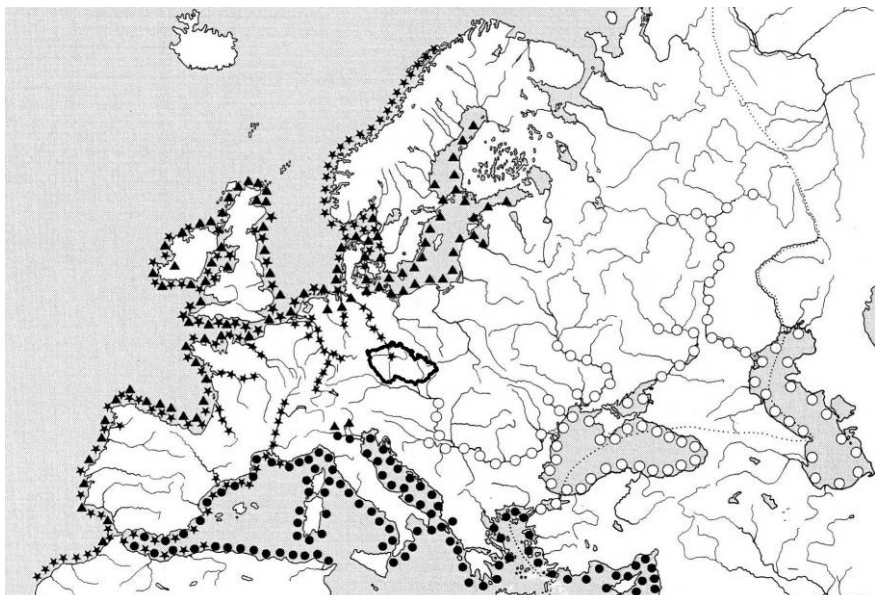

1859-1871

Labe, Vltava, v minulosti, tažná, Vltavou až do Prahy, Labem k Obříství, v květnu na trzích (ryba májová), plůdek v říjnu, první 1859 Praha, poslední 1871 Lobkovice.

Cypriniformes - Máloostní

Cyprinidae – kaprovití I

Cyprinus carpio Linnaeus, 1758 – kapr obecný

Cyprinus carpio carpio m. *hungaricus* - sazan, CR, DD, O

Carassius carassius (Linnaeus, 1758) – karas obecný, EN

Carassius auratus (Linnaeus, 1758) – karas stříbřitý

Barbus barbus (Linnaeus, 1758) – parma obecná, NT

Barbus carpathicus (Kotlík, Tsigenopoulos, Ráb et Berrebi, 2002) –
parma karpatská

Tinca tinca (Linnaeus, 1758) – lín obecný

Gobio gobio (Linnaeus, 1758) – hrouzek obecný

Romanogobio kesslerii Dybowski, 1862 – hrouzek Kesslerův, CR, DD, KO

Romanogobio albiginnatus Lukasch, 1933 – hrouzek běloploutvý, VU, DD

Romanogobio uranoscopus (Agassiz, 1828) – hrouzek dlouhovousý

dle Mendel 2007:

Gobio gobio = *G. gobio* (SM, BM, ČM), *G. obtusirostris* (BM, ČM), *G. carpathicus* (ČM), *G. sp. 1* (jen SR)

Romanogobio kesslerii = *R. kesslerii*, *R. banaticus*, *R. carpathorossicus* (Tisa, SR, species-in-waiting)

Romanogobio albiginnatus = *R. vladykovi* *R. belingi* (jen Labe ČR)

Romanogobio uranoscopus (syn. *Rheogobio*) = *R. uranoscopus*, *R. frici* (jen SR)

Cyprinus carpio Linnaeus, 1758 – kapr obecný



sazan

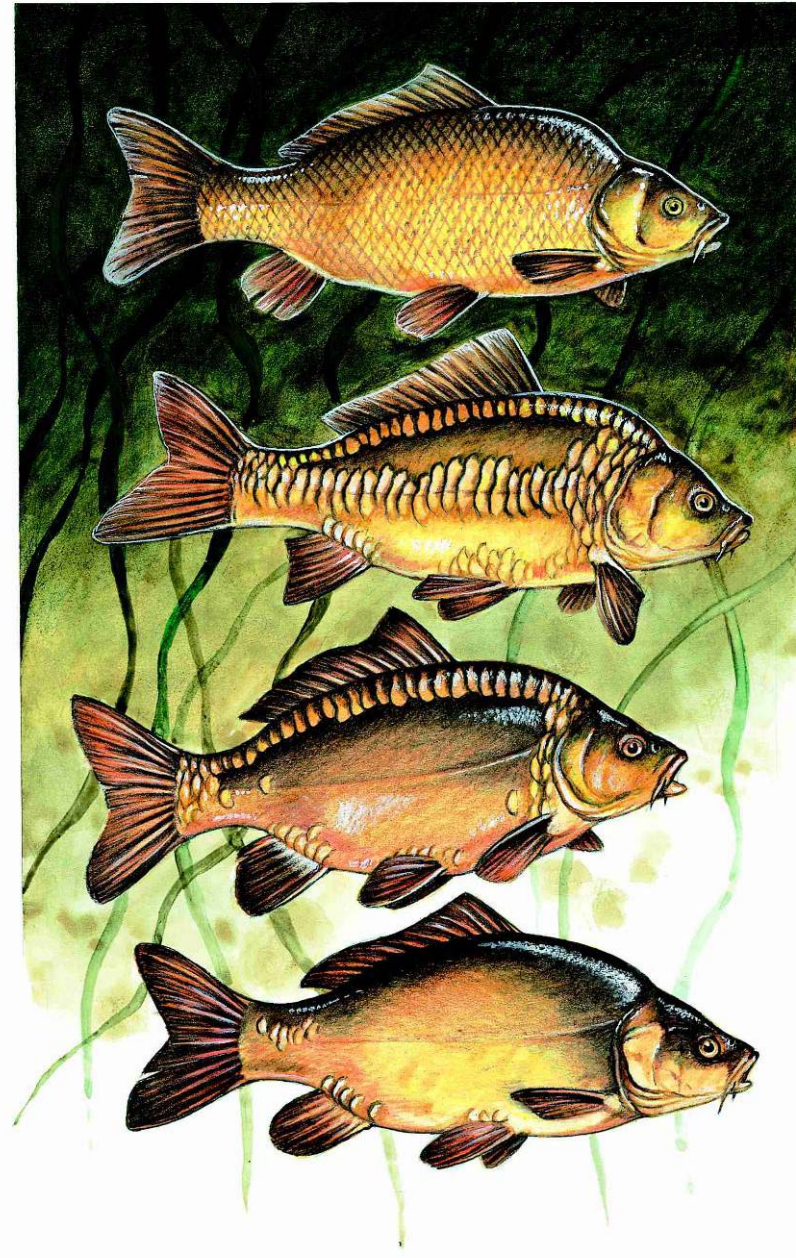

Cyprinus carpio – kapr obecný

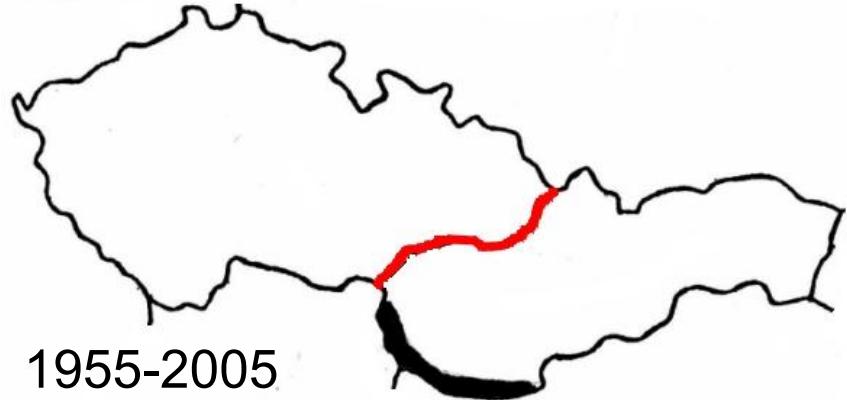
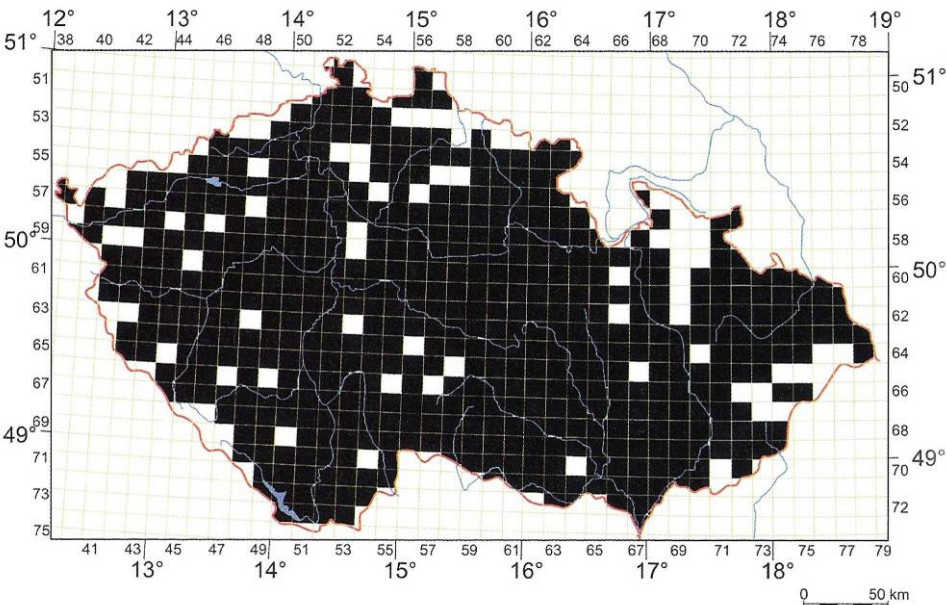
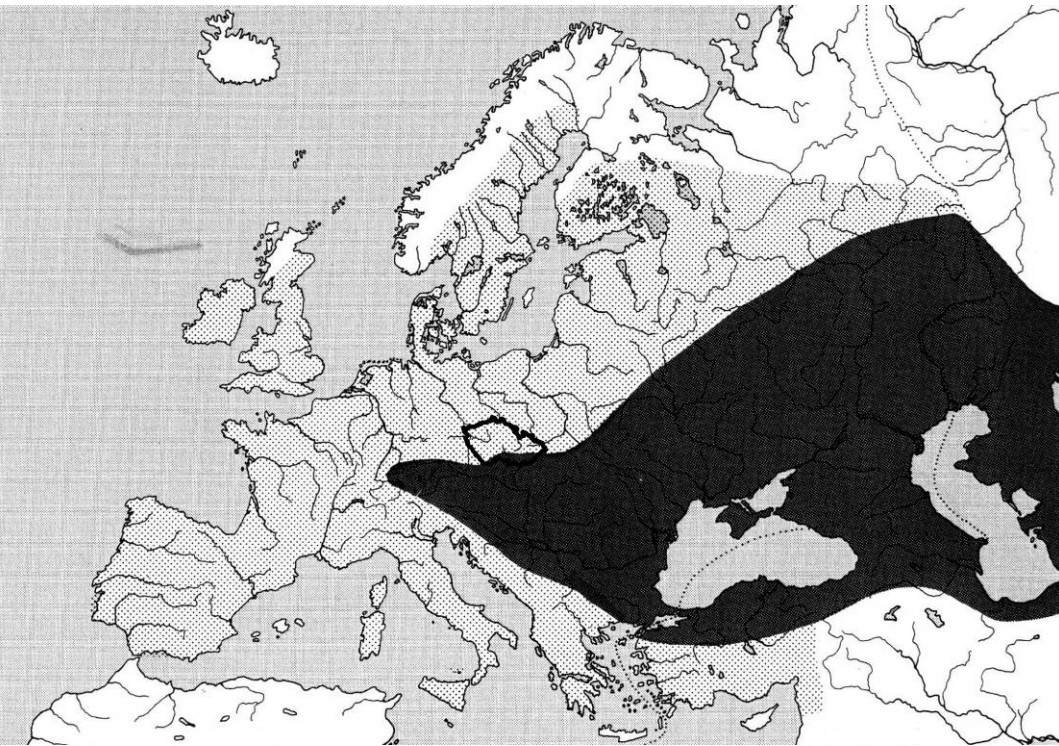

1955-2005

Cyprinus carpio carpio m. hungaricus

Vlast - od Japonska k Černému moři, do Evropy – Dunaj před 10-8 000 lety – nízkotělá forma sazan, jinde nepůvodní, dovoz amurského sazana z Ukrajiny?(1983 Vodňany), druhotné zdivočení evropského (dunajského) kapra, který se v 18. století dostal do Japonska z Holandska, sazan se kříží s domácím kaprem, nízkotělý kapr z Dyje (1997) není kříženec, ani východoasijská forma – asi sazan, domestikace sazana v Evropě již Římany, v ČR v 11. stol., chovy v 15. a 16. stol.

Carassius carassius (Linnaeus, 1758) – karas obecný

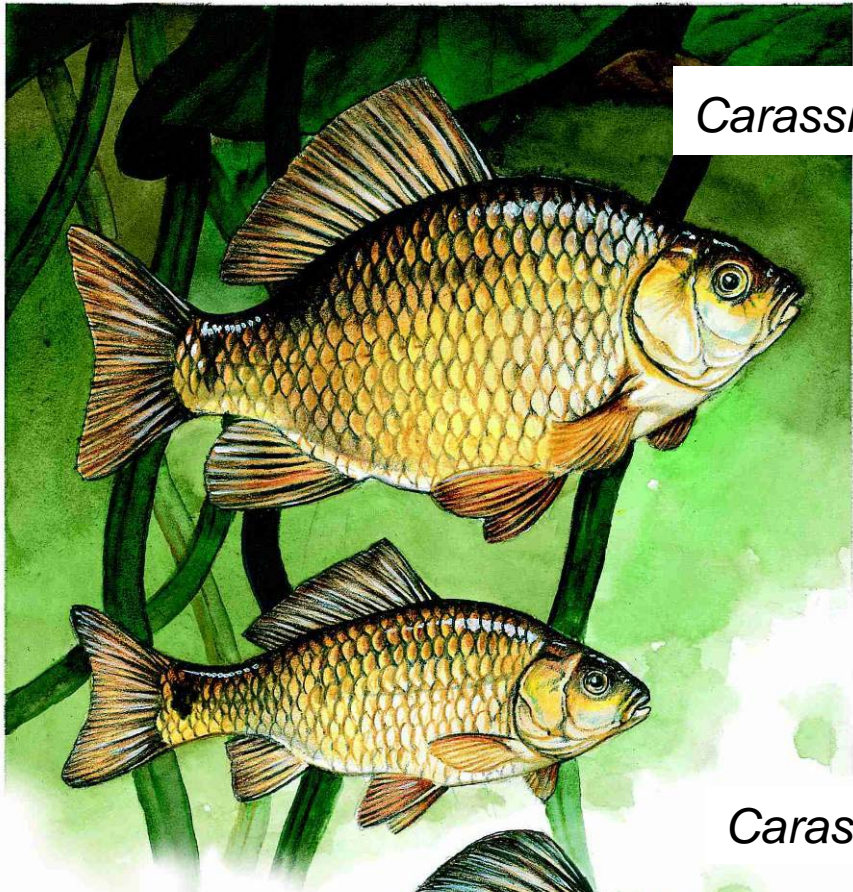

Carassius auratus (Linnaeus, 1758) – karas stříbřitý



Carassius carassius – karas obecný

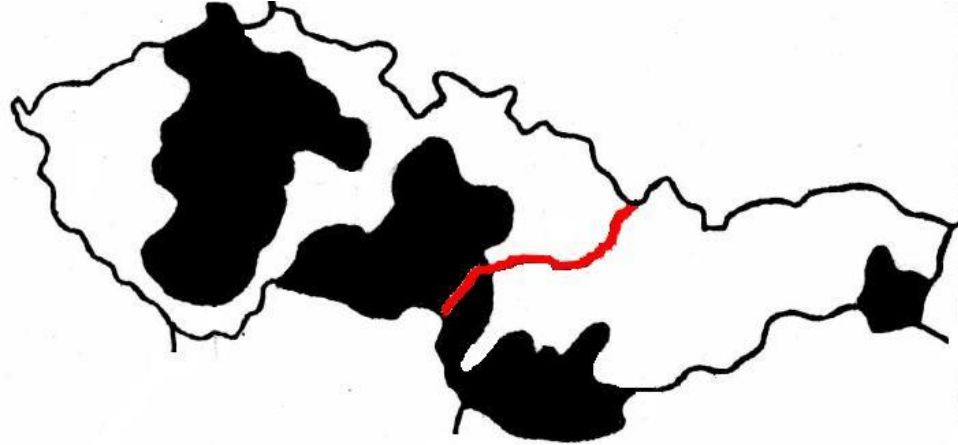
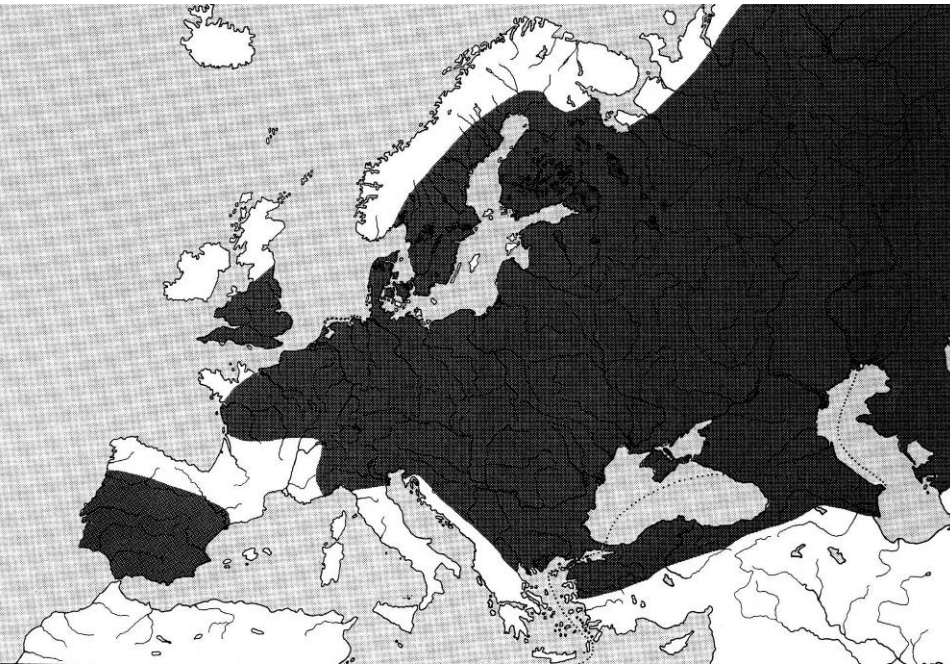

Střední Polabí, povodí Vltavy, Dyje a Moravy, pokles početnosti – meliorace, konkurence *C. auratus*.

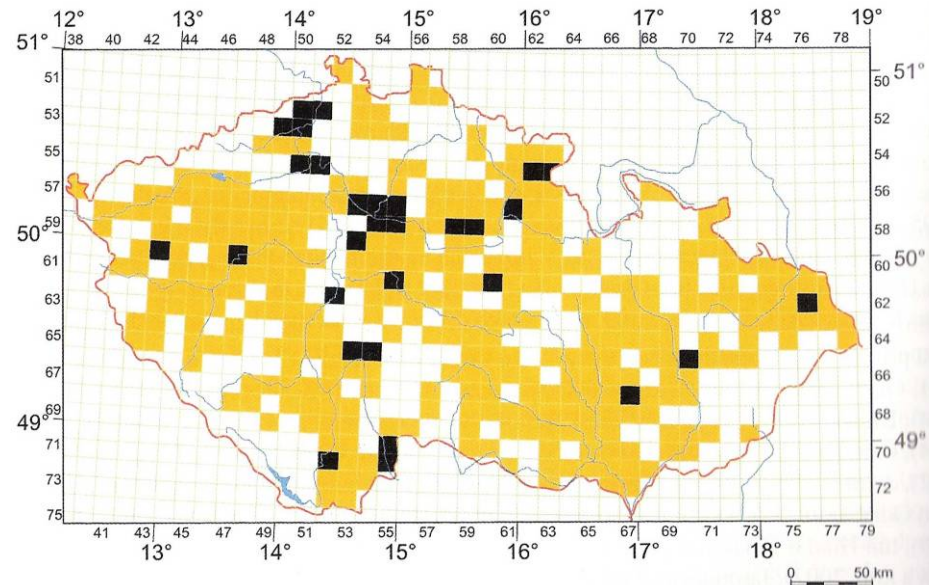

1960-2005

Carassius auratus – karas stříbřitý

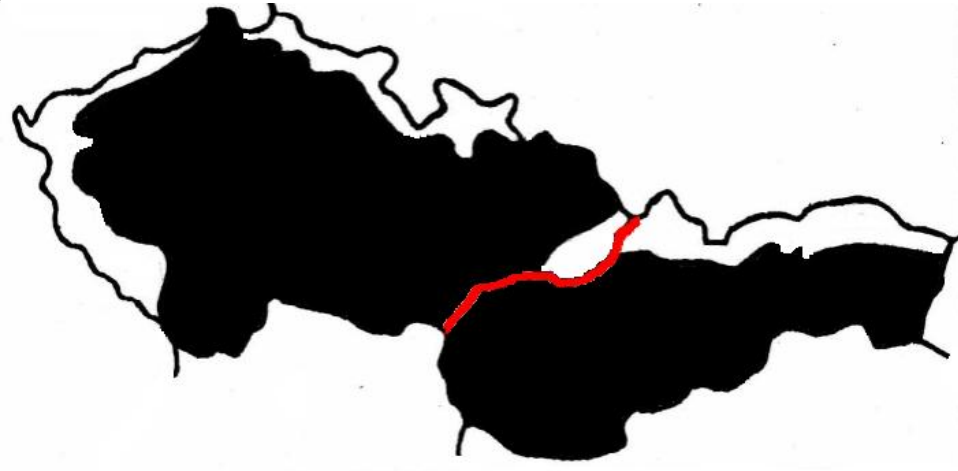
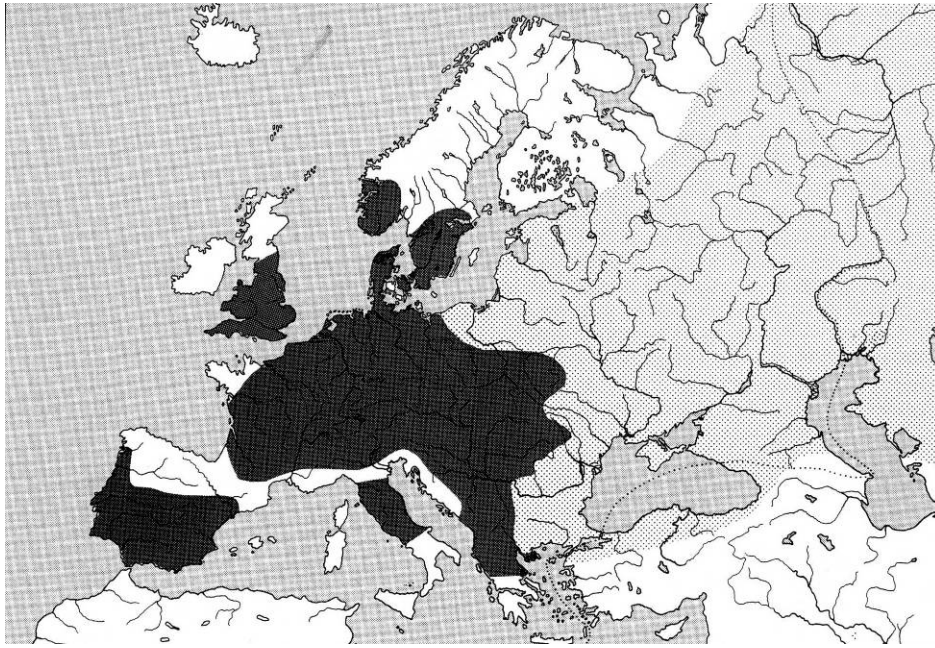

60. léta – invaze z Maďarska do SR, 70. léta na Moravu, po 1980 v Čechách, gynogeneze – sexuální parazitismus
Pův. není znám, zavlečení do Evropy: *C. auratus* (teplomilnější, J-Evropa, V.B., *C. gibelio* (chladnomilnější, stř. a V-Evropa), nově zavlečen karas ginbuna - *C. langsdorfi*, Chrudimka u Bojanova 2000 (NM) – nový druh pro Evropu.

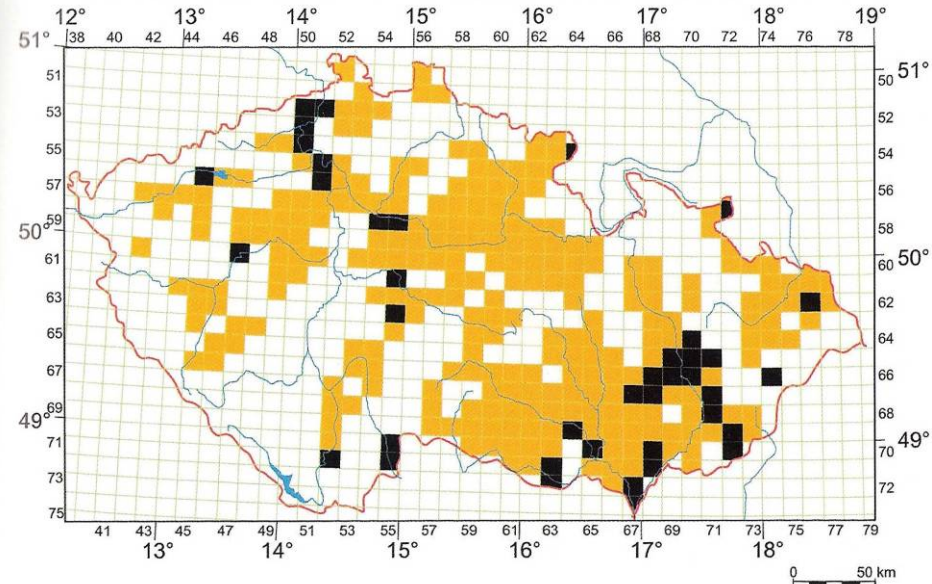

1982-2005

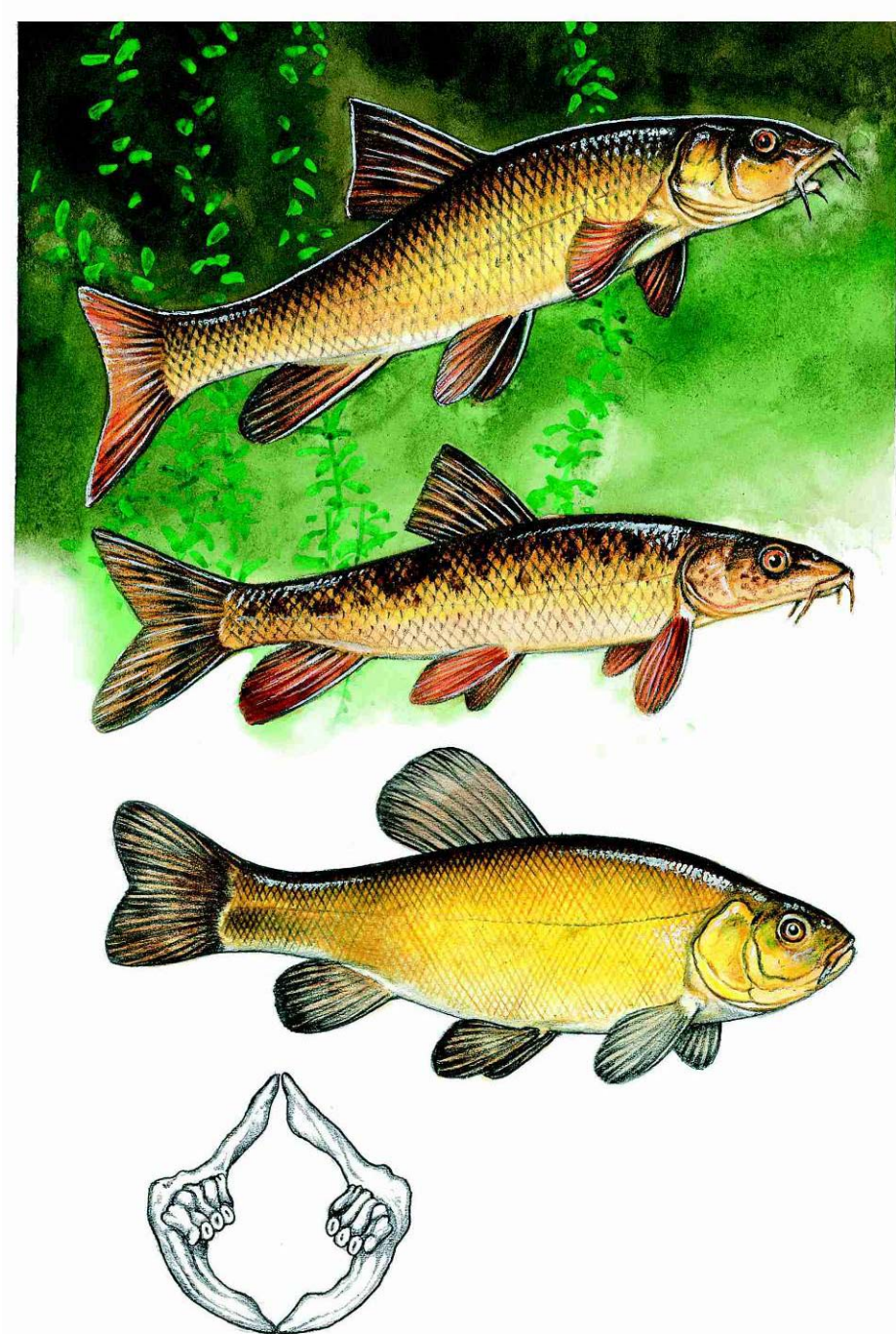

Barbus barbus (Linnaeus, 1758)

– parma obecná

Barbus carpathicus (Kotlík, Tsigenopoulos,
Ráb et Berrebi, 2002) – parma karpatská

Tinca tinca (Linnaeus, 1758) – lín obecný

Barbus barbus (Linnaeus, 1758) – parma obecná

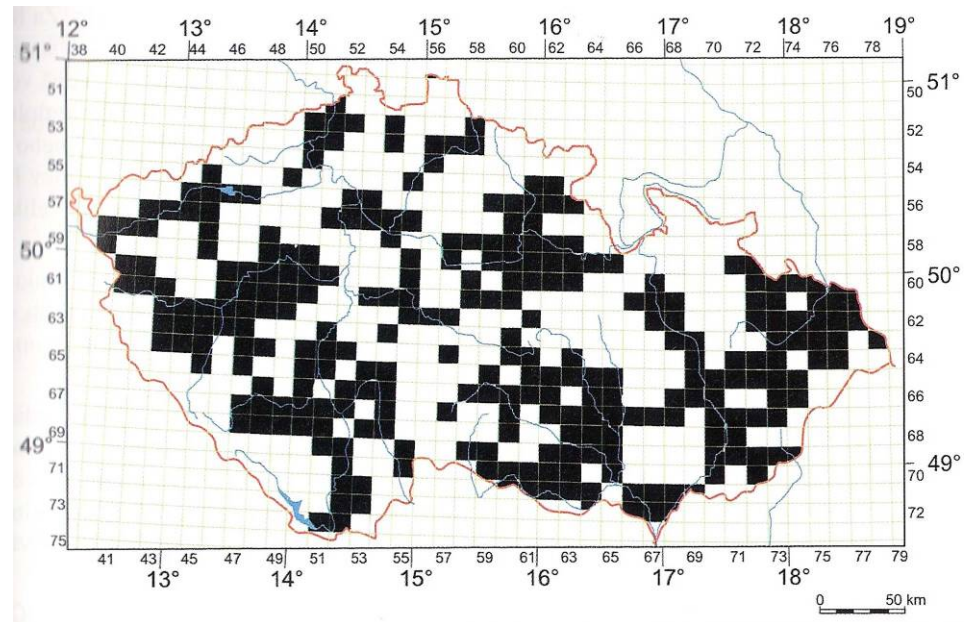
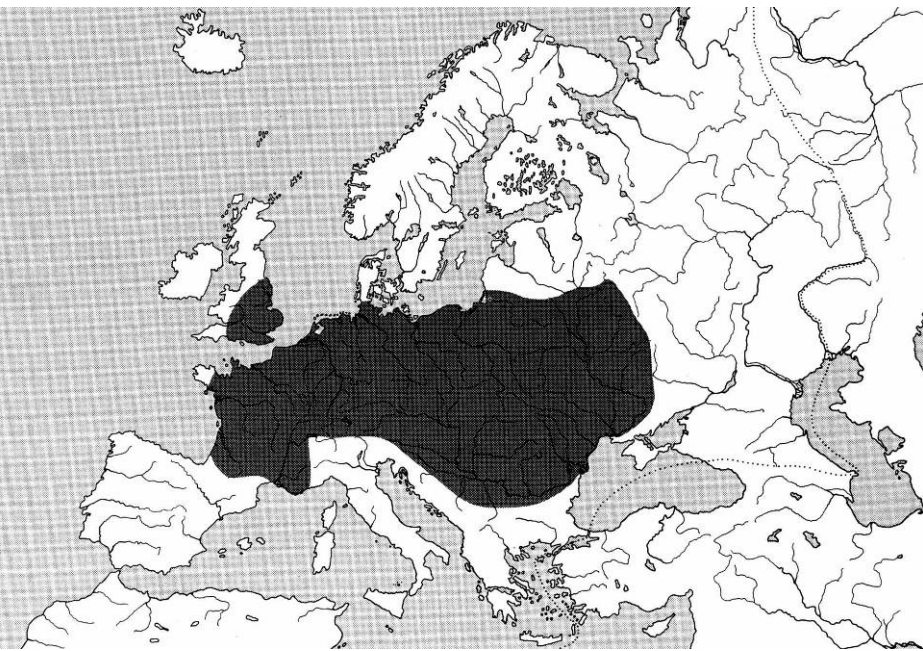

1961-2005

Barbus meridionalis - parma středomořská

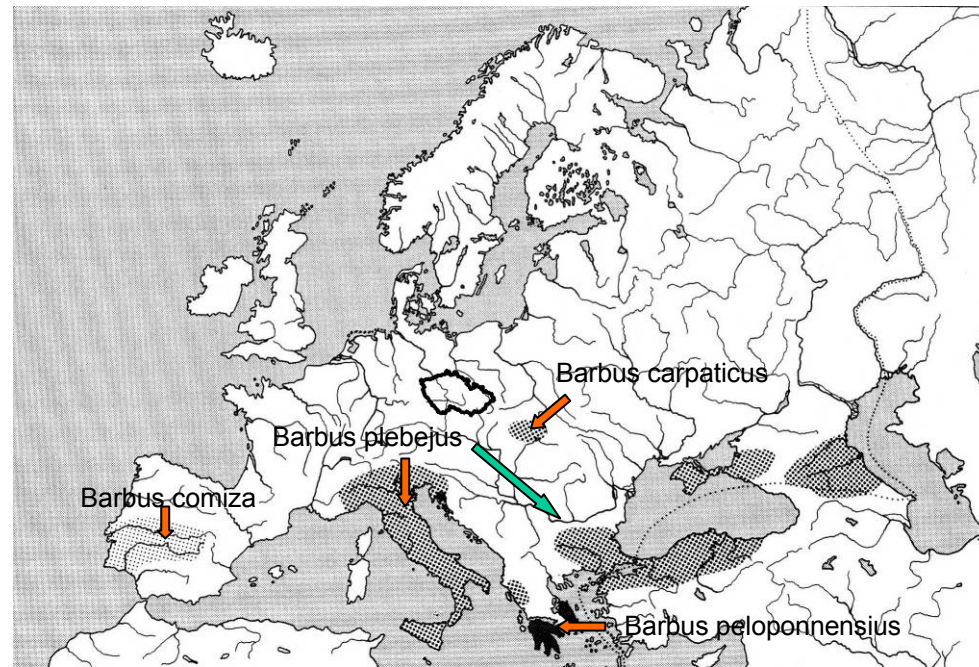
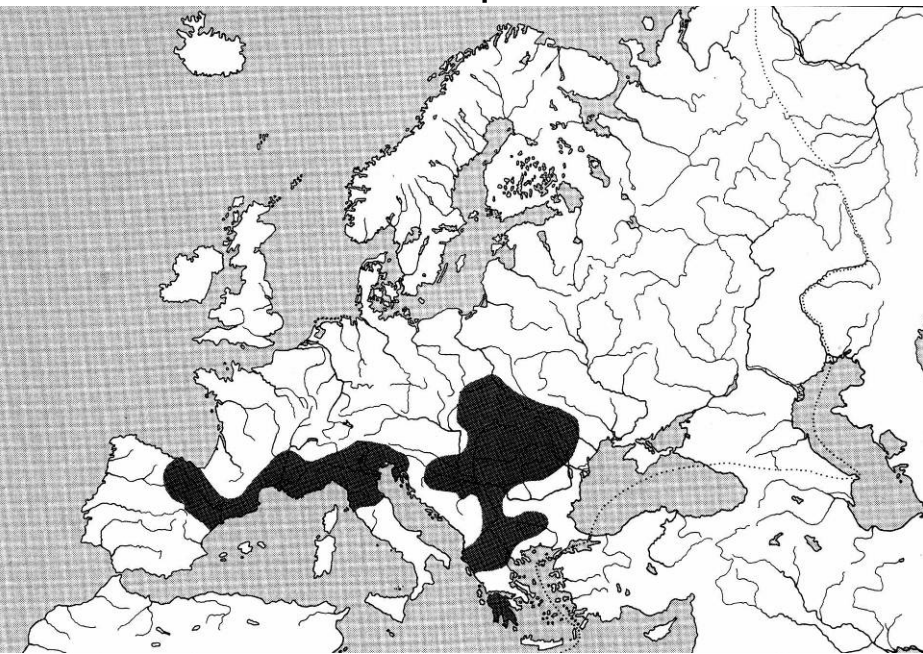

Barbus carpathicus – parma karpatská
(Kotlík, Tsigenopoulos, Ráb, Berrebi, 2002)



Tinca tinca (Linnaeus, 1758) – lín obecný

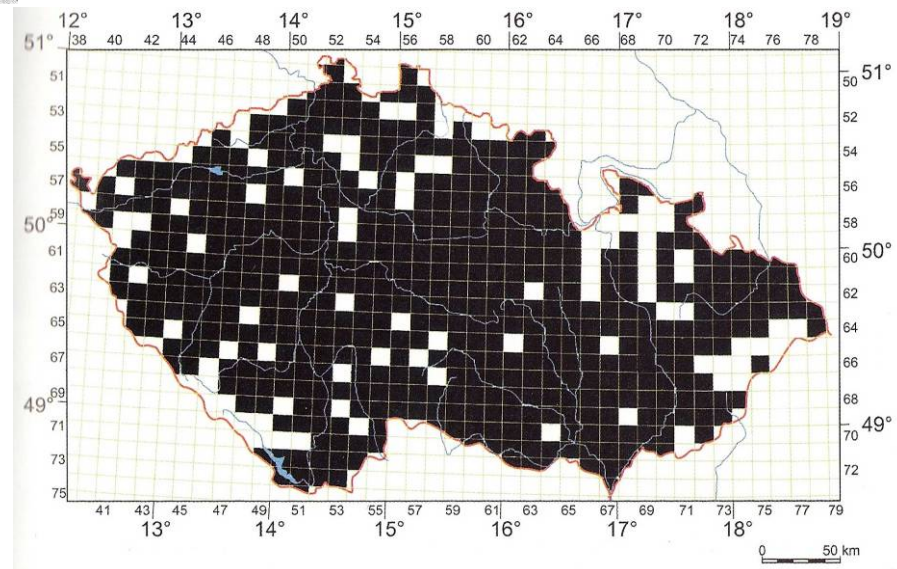
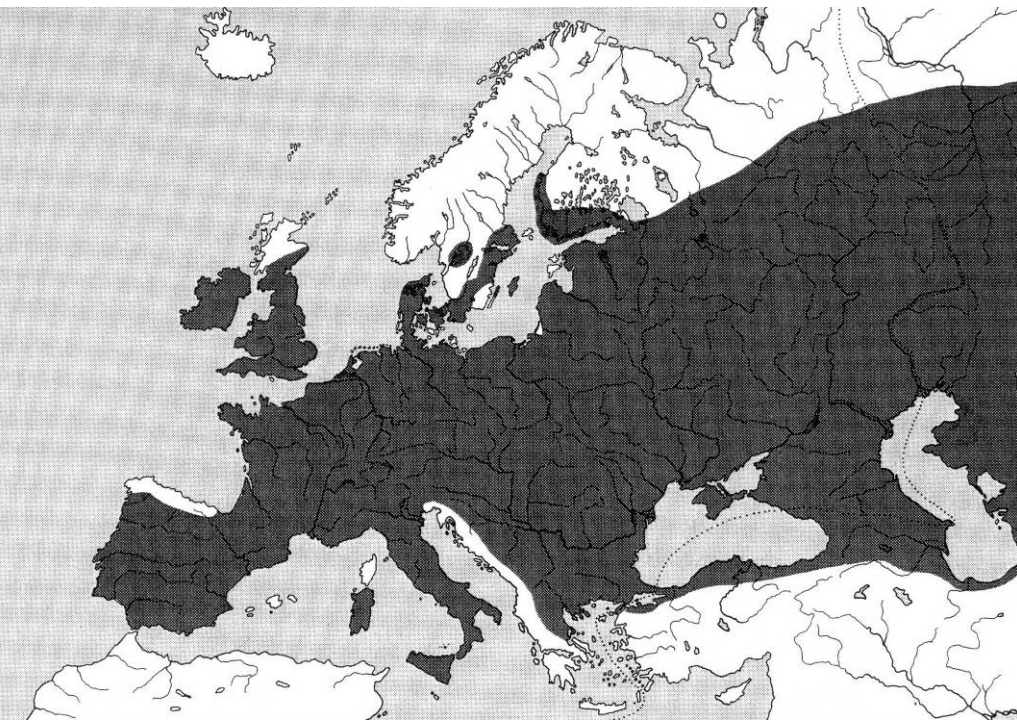

1960-2005

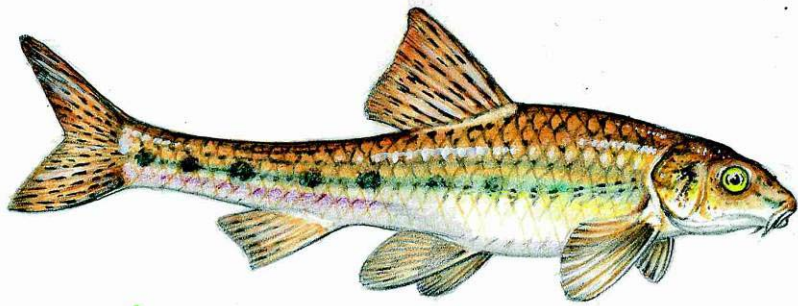

Gobio gobio (Linnaeus, 1758)
– hrouzek obecný

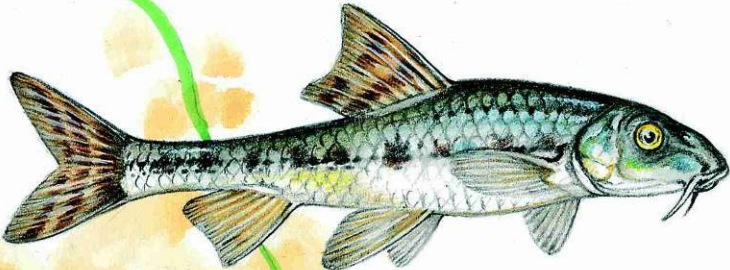

Romanogobio kesslerii Dybowski, 1862
– hrouzek Kesslerův



Romanogobio albipinnatus Lukasch, 1933
– hrouzek běloploutvý



Romanogobio uranoscopus (Agassiz, 1828)
– hrouzek dlouhovousý

Gobio gobio – hrouzek obecný

Romanogobio kesslerii – hrouzek Kesslerův

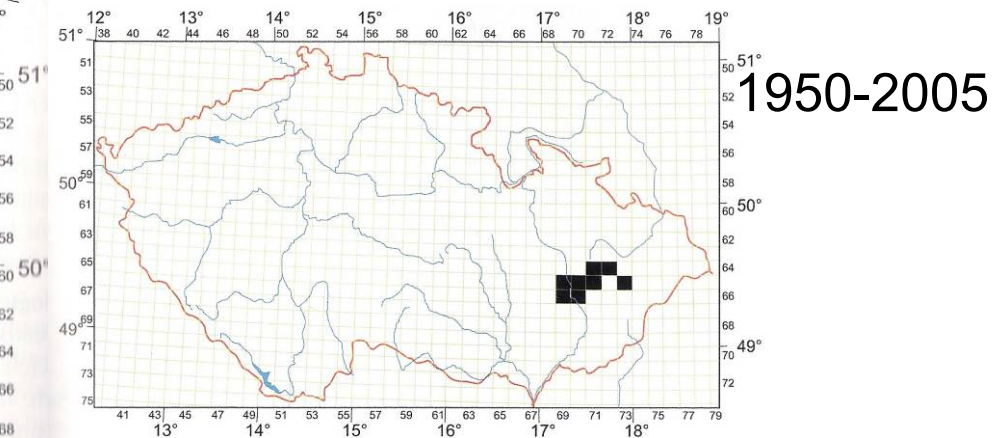
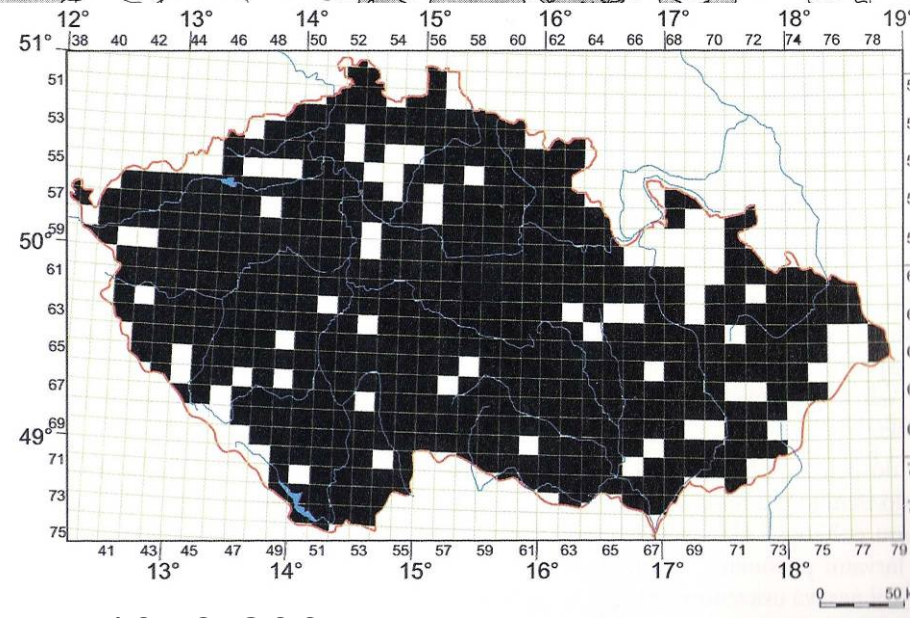
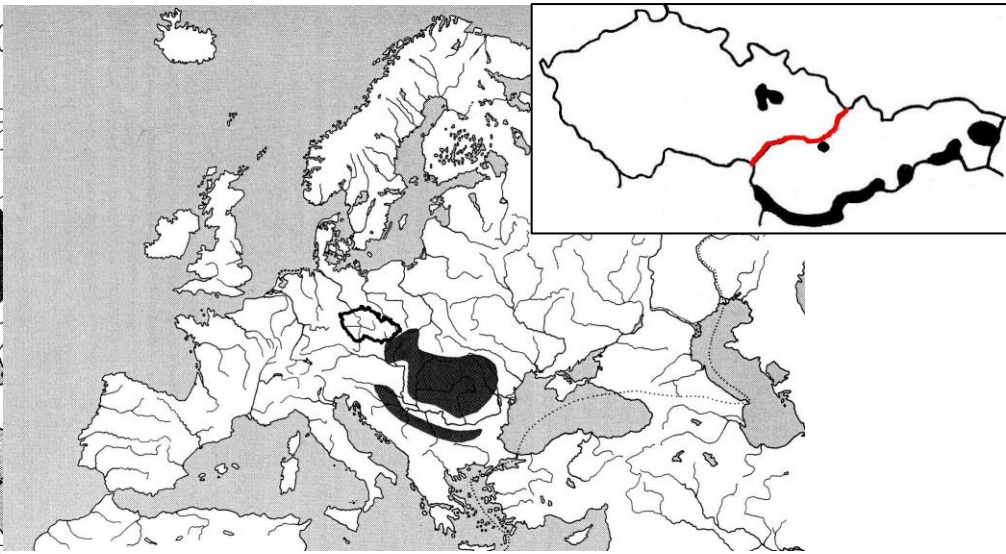
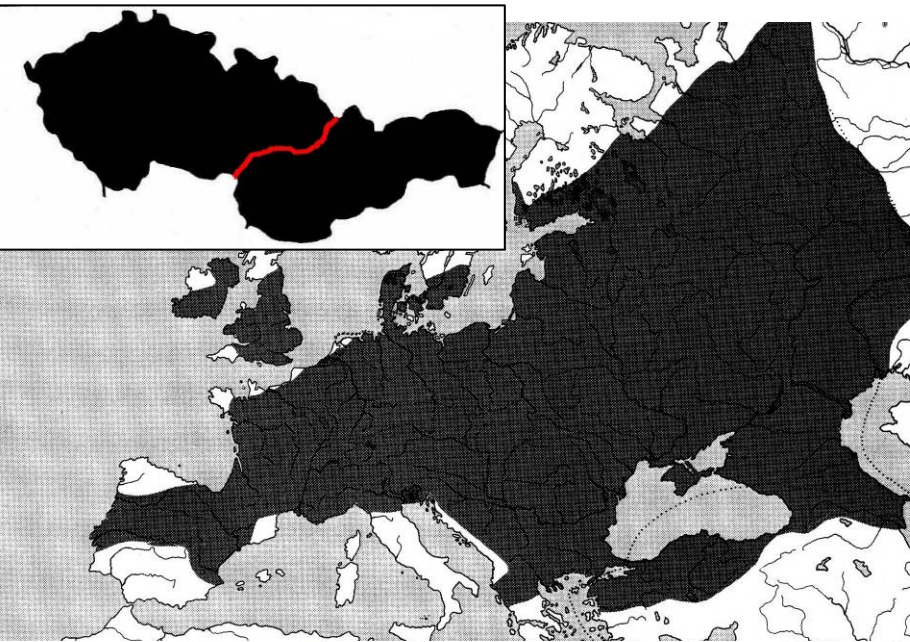

1950-2005

1958-2005

R.kesslerii – 1950-1kus, 1951-2ks - Bečva u Lipníka n.B.;
 1951 – 4 ks Bečva u Lhotky u VM; 1996-1999 – Bečva u
 Přerova; dnes Bečva od VM po ústí do Moravy;
 2003 – Morava nad ústím Bečvy – Tovačov, Dub n.M. až k jezu u
 Bolelouci; 2004 – Morava po proudu – u Kroměříže
 (207,4km), v Bečvě výrazně početnější než *G. gobio*.

Romanogobio albipinnatus

– hrouzek běloploutvý

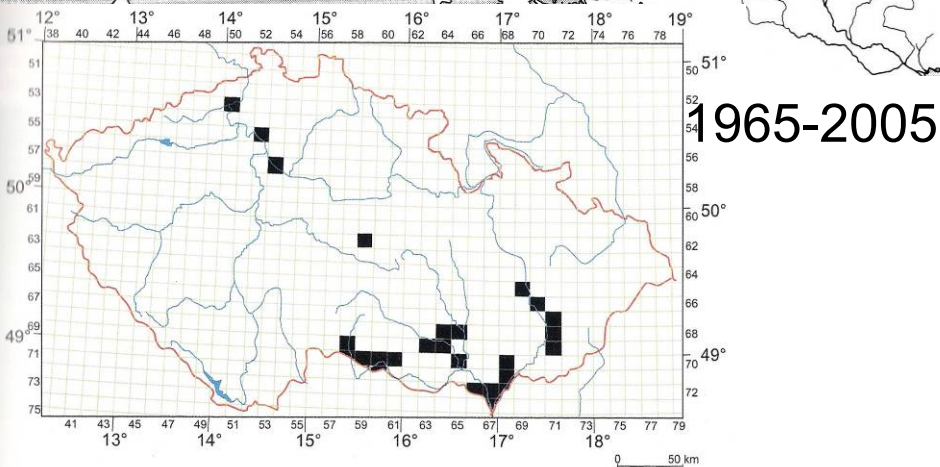
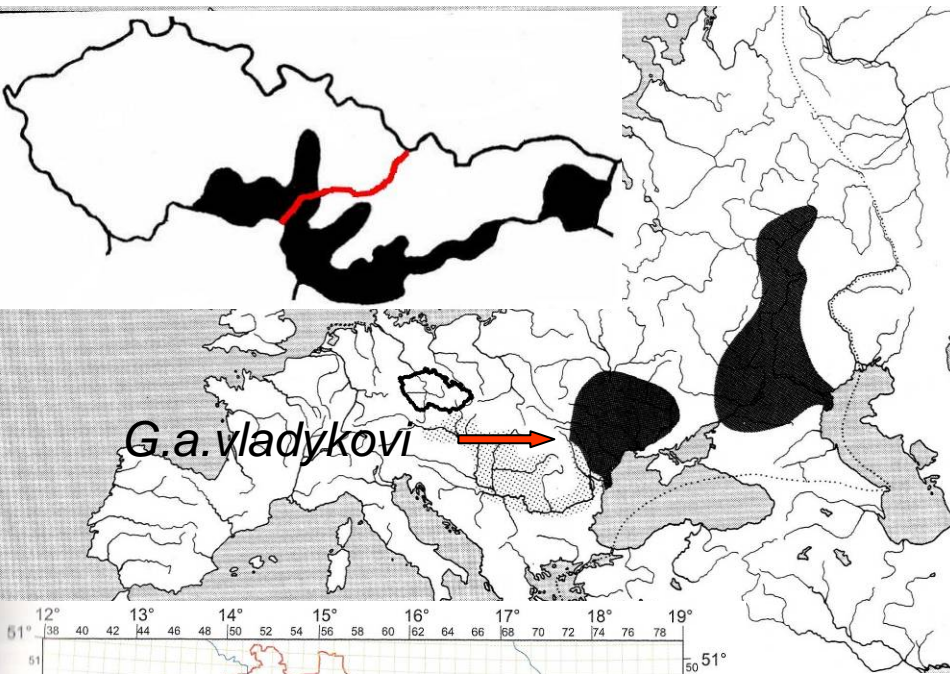

R. albipinnatus – p. Moravy a Dyje, početný na Soutoku, zejména v Kyjovce až po Hodonín, jinak mozaikovitě v povodí Dyje a v Moravě až po Olomouc včetně přítoků; *R. albipinnatus* x *R. belingi* – p. Labe – Hřensko, Neratovice, moravské populace mohou patřit druhu *R. vladykovi*.

Romanogobio uranoscopus

– hrouzek dlouhovousý

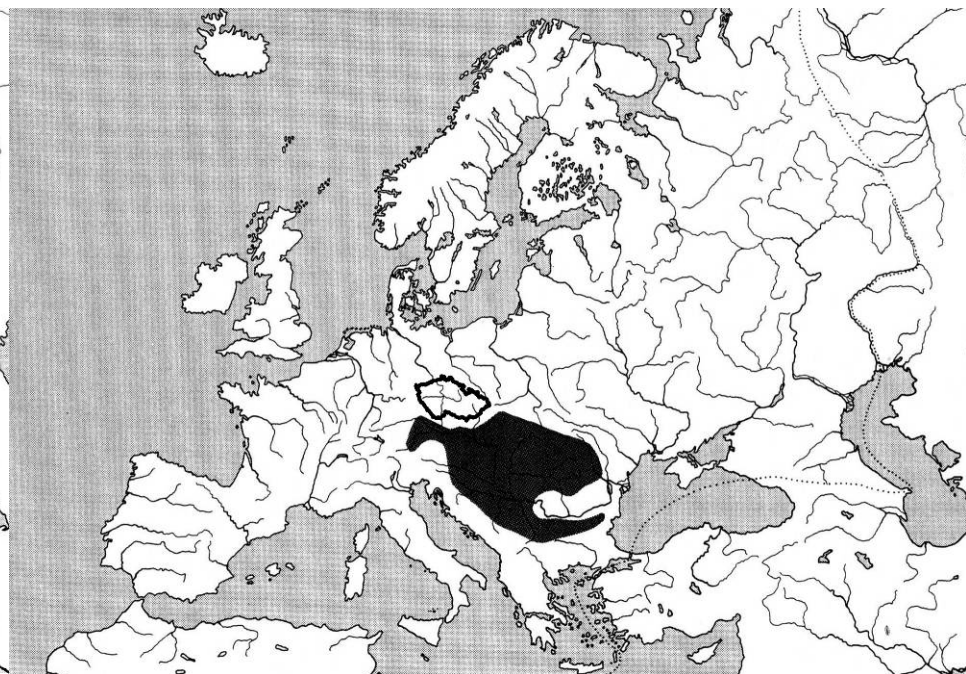

Cypriniformes - Máloostní

Cyprinidae – kaprovití II

Alburnus alburnus (Linnaeus, 1758) – ouklej obecná

Alburnus chalcoides (Gueldenstaedt, 1772) – ouklejice dunajská

Alburnoides bipunctatus (Bloch, 1782) – ouklejka pruhovaná, EN,-,SO

Abramis bjoerkna (Linnaeus, 1758) – cejnek malý

Abramis brama (Linnaeus, 1758) – cejn velký

Abramis sapa (Pallas, 1811) – cejn perleťový, CR, -, O

Abramis ballerus (Linnaeus, 1758) – cejn siný, VU

Vimba vimba (Linnaeus, 1758) – podoustev říční, VU

Pelecus cultratus (Linnaeus, 1758) – ostrucha křivočará, CR, DD, SO

Hypophthalmichthys molitrix (Valenciennes, 1844) – tolstolobik bílý

Aristichthys nobilis (Richardson, 1844) – tolstolobec pestrý

Alburnus alburnus (Linnaeus, 1758)

– ouklej obecná

Alburnus chalcoides (Gueldenstaedt, 1772)

– ouklejice dunajská

Alburnoides bipunctatus (Bloch, 1782)

– ouklejka pruhovaná

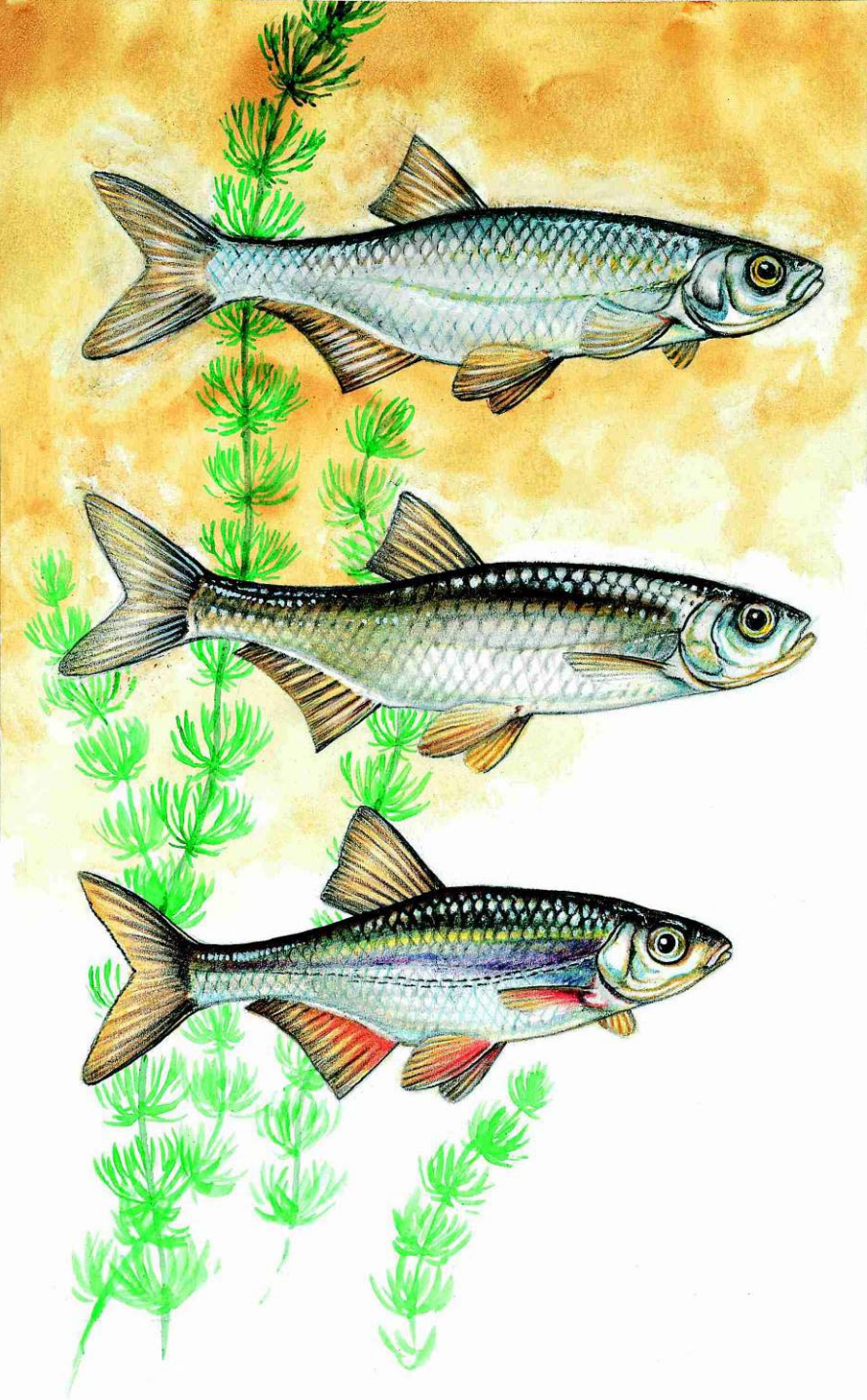

Alburnus alburnus – ouklej obecná

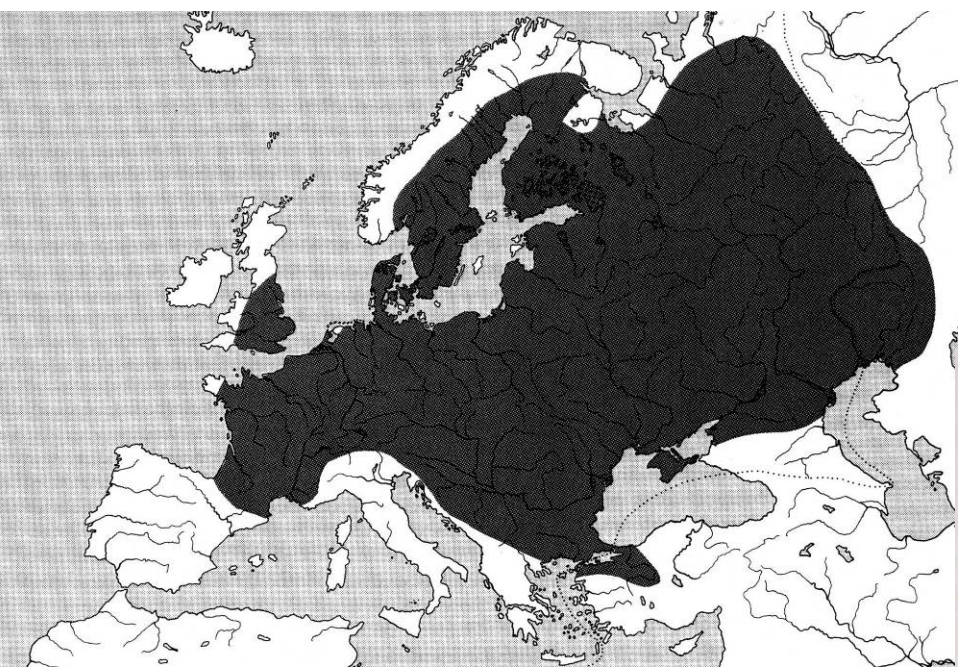

Alburnus chalcoides – ouklejice dunajská

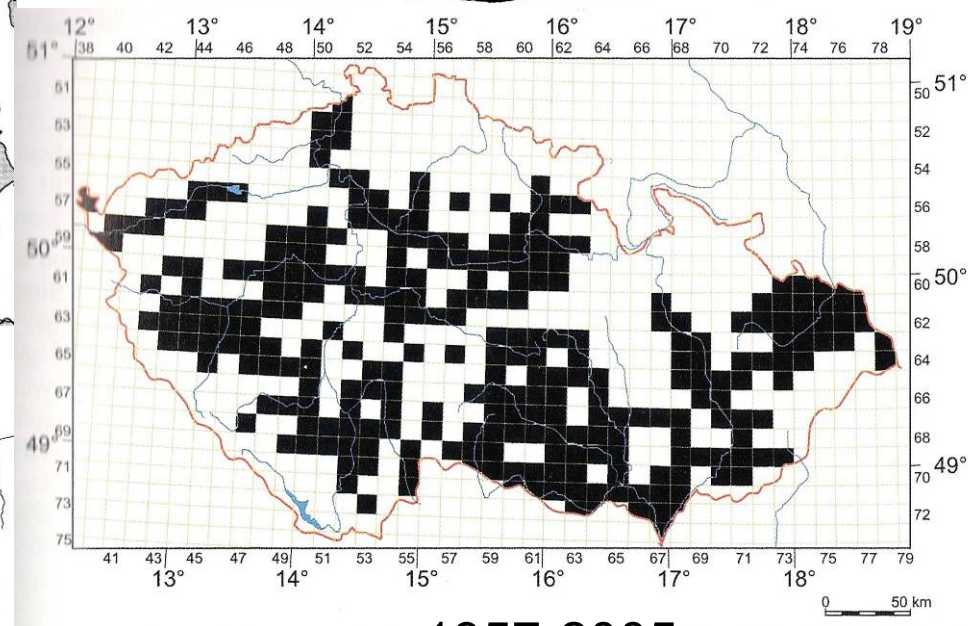
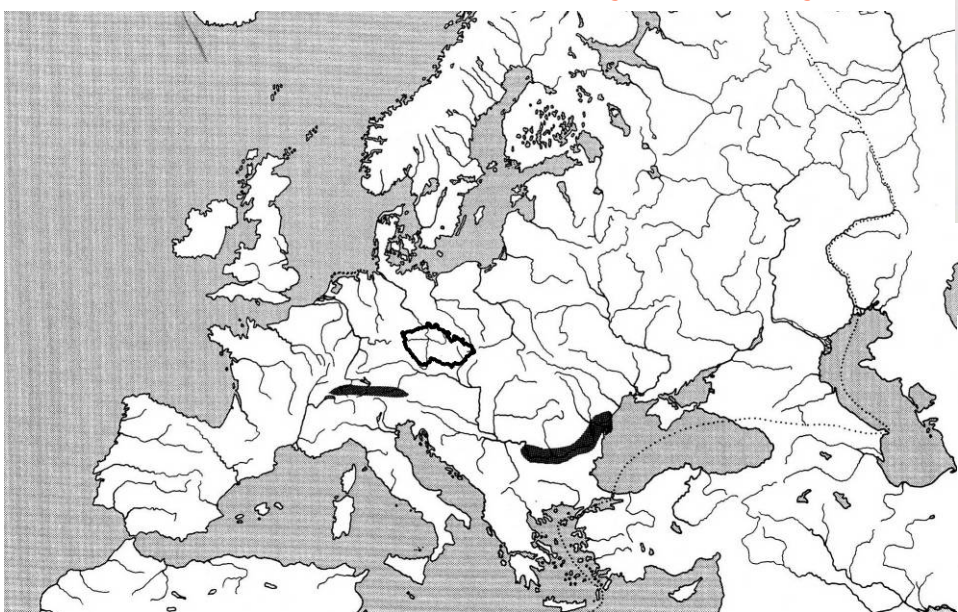

1957-2005

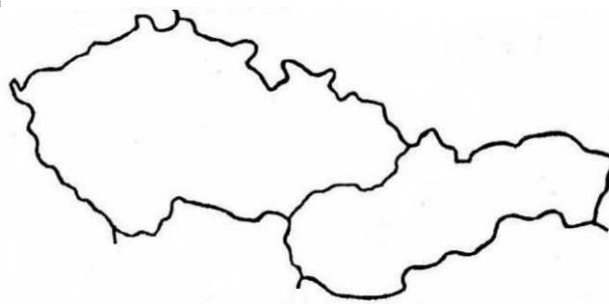

Alburnoides bipunctatus – ouklejka pruhovaná

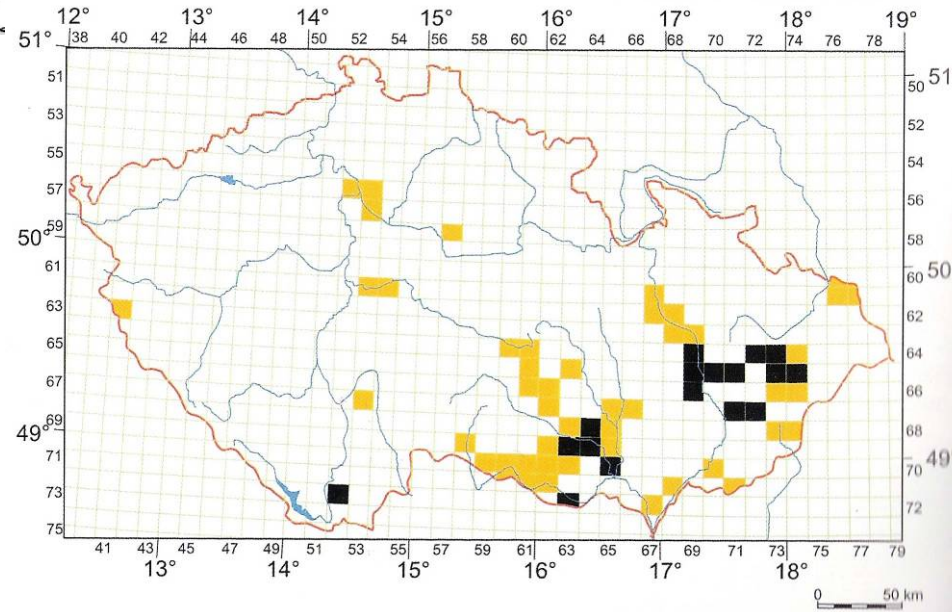
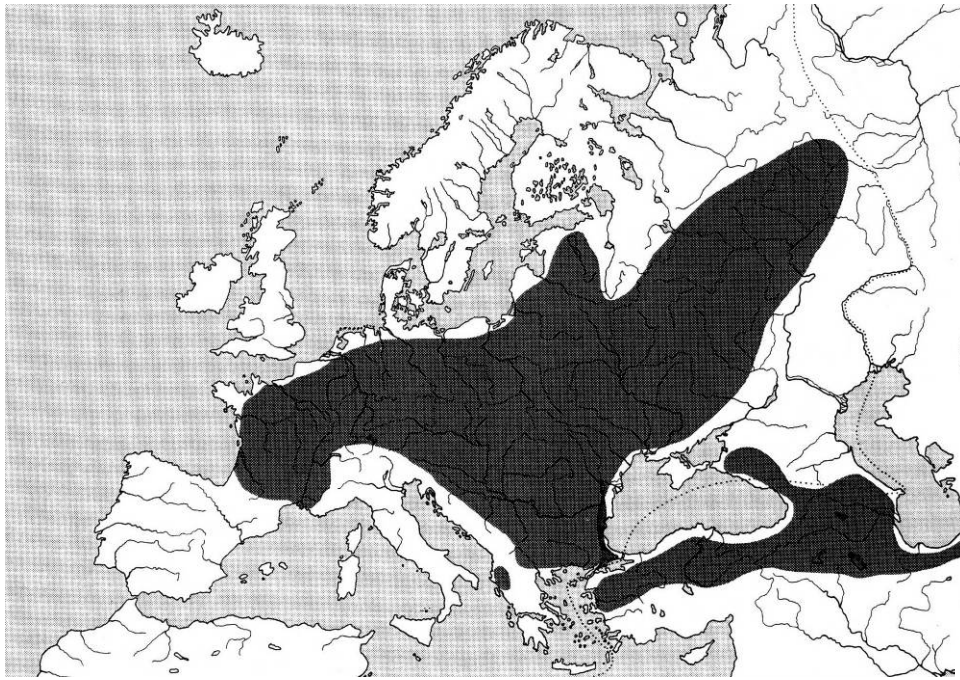

1993-2005

Abramis bjoerkna (Linnaeus, 1758) – cejnek malý

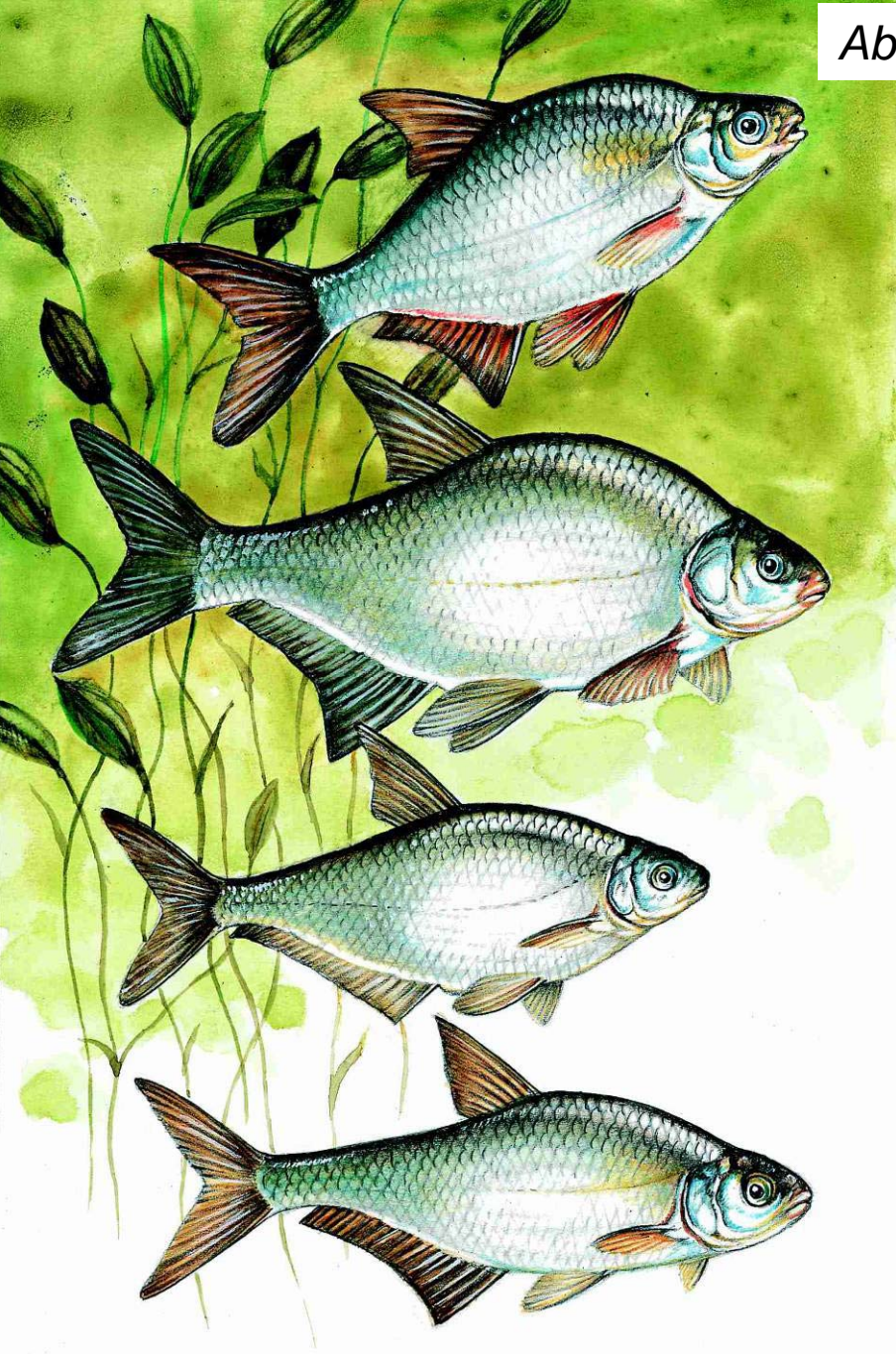

Abramis brama (Linnaeus, 1758) – cejn velký

Abramis sapa (Pallas, 1811) – cejn perleťový

Abramis ballerus (Linnaeus, 1758) – cejn siný

Abramis bjoerkna – cejnek malý a *Abramis brama* – cejn velký

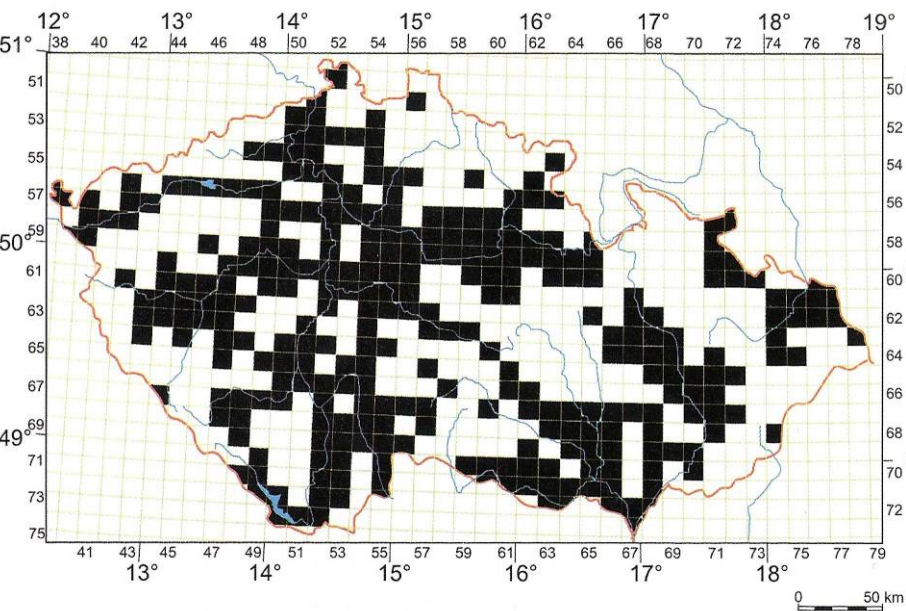
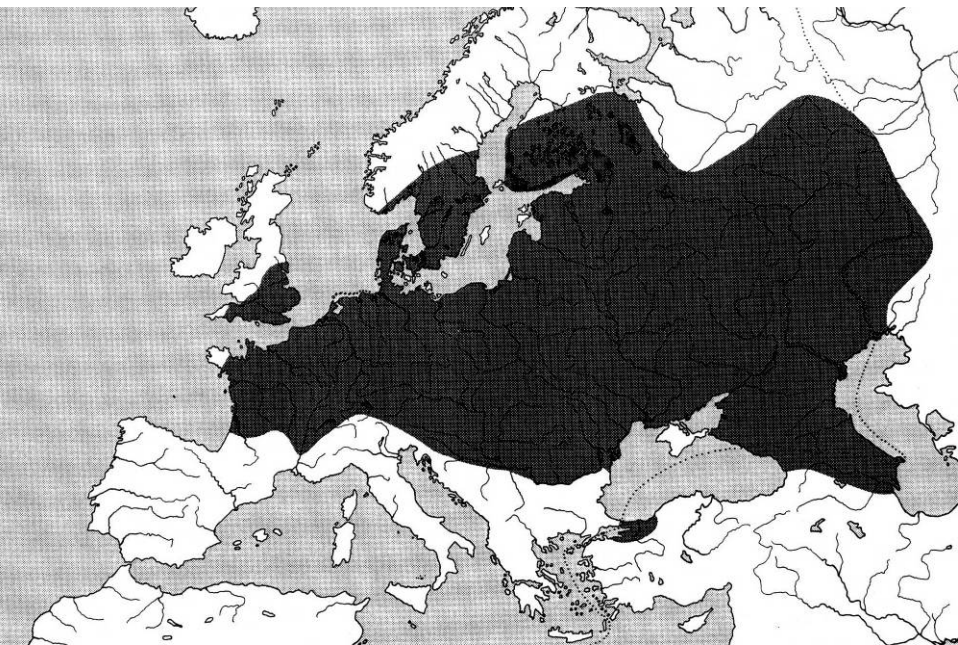

1951-2005

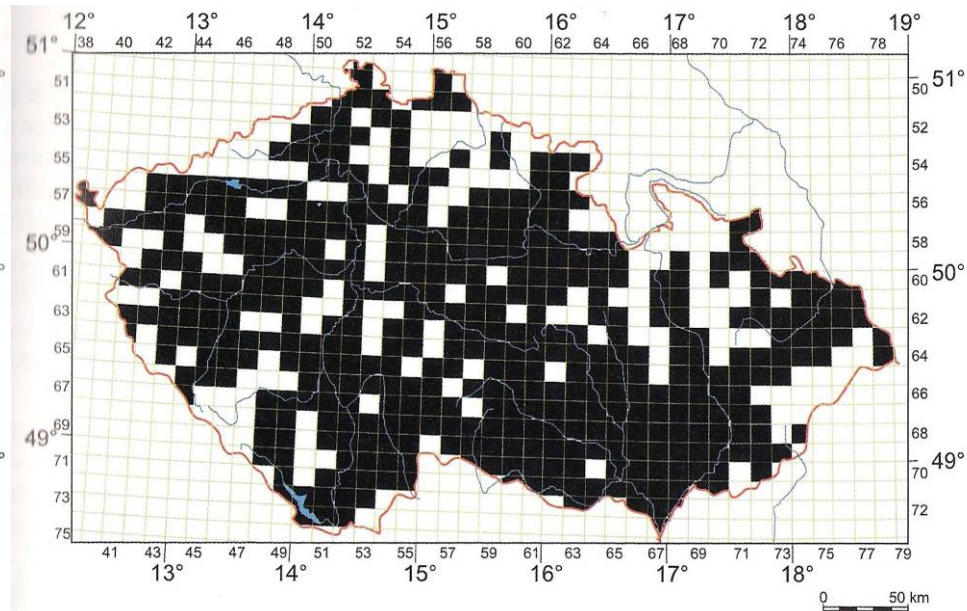

1957-2005

Abramis sapa – cejn perleťový

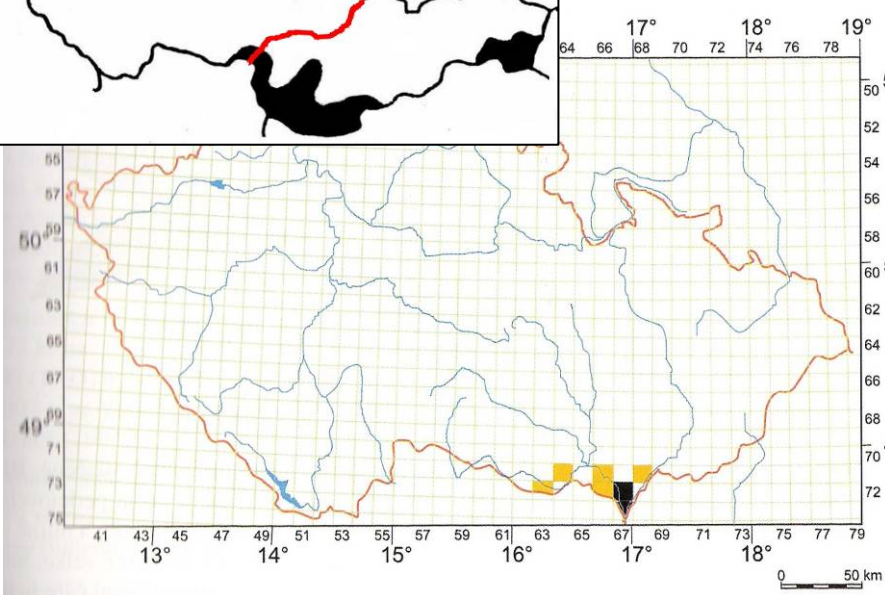
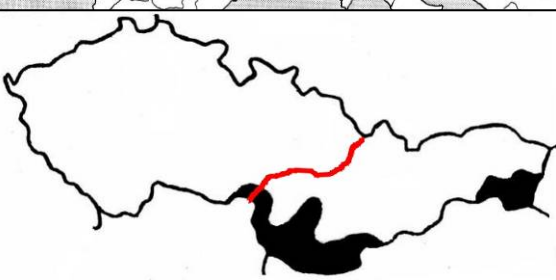
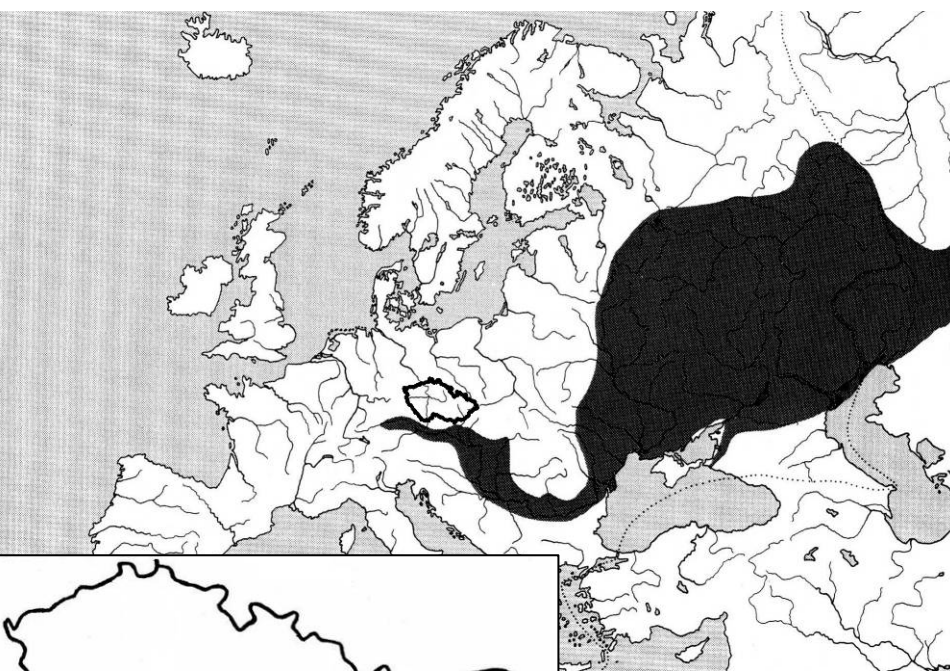

1985-2005

Abramis ballerus – cejn siný

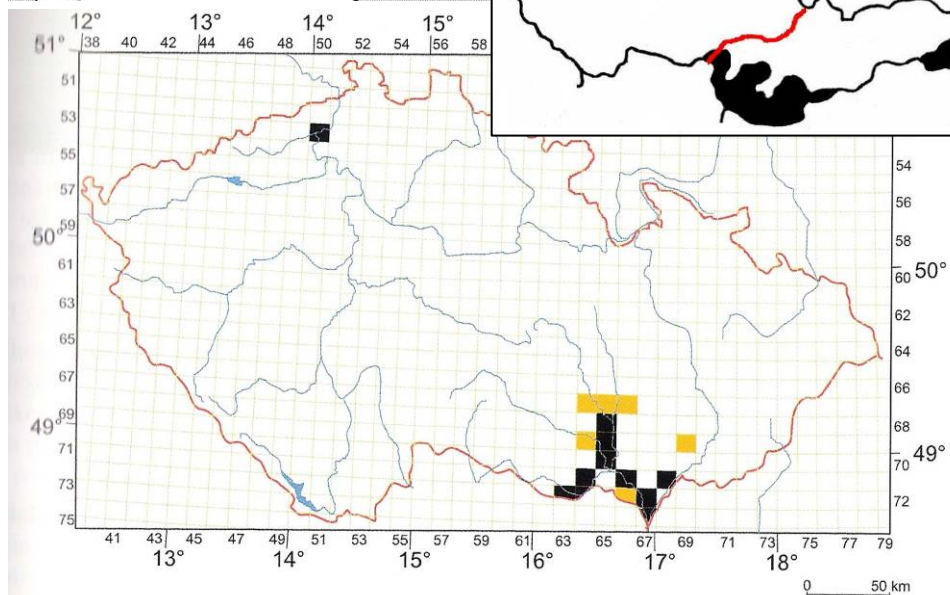
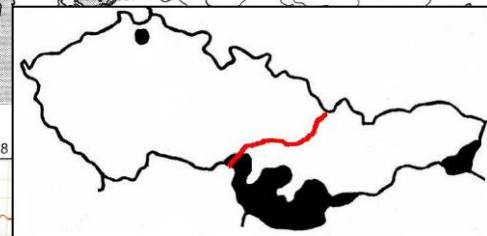
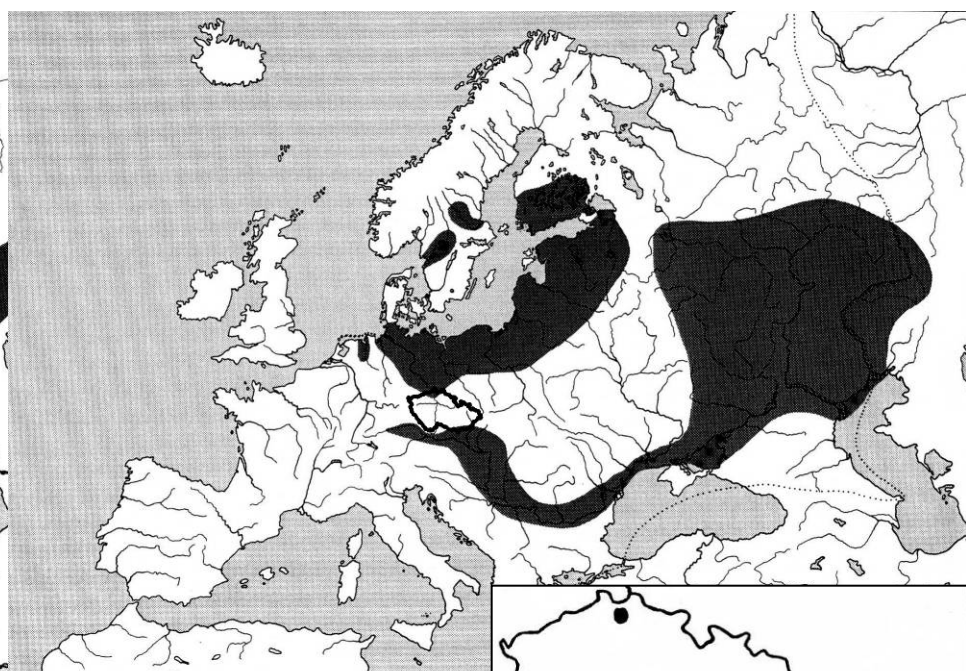

1995-2005

Vimba vimba (Linnaeus, 1758) – podoustev říční



Pelecus cultratus (Linnaeus, 1758) – ostrucha křivočará

Vimba vimba – podoustev říční

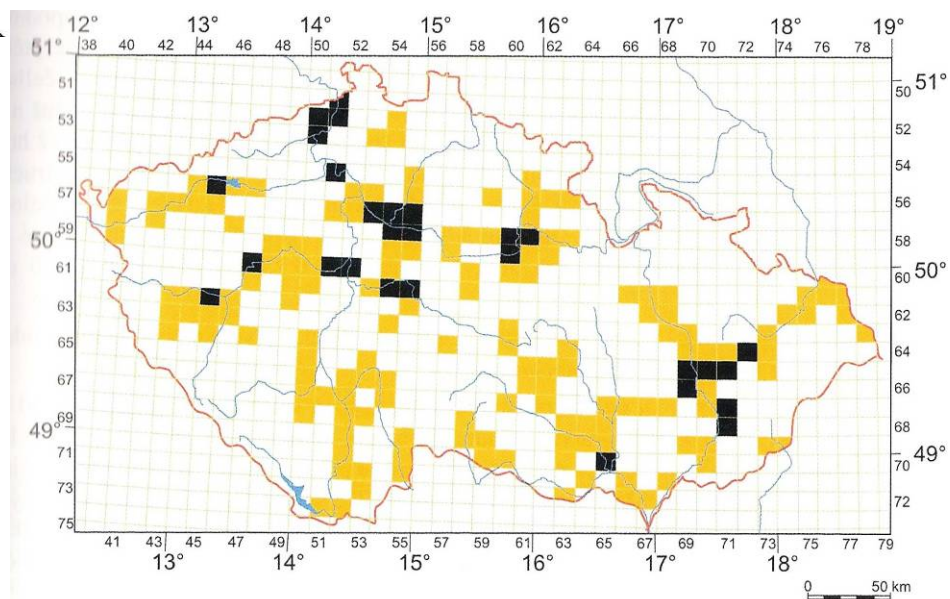
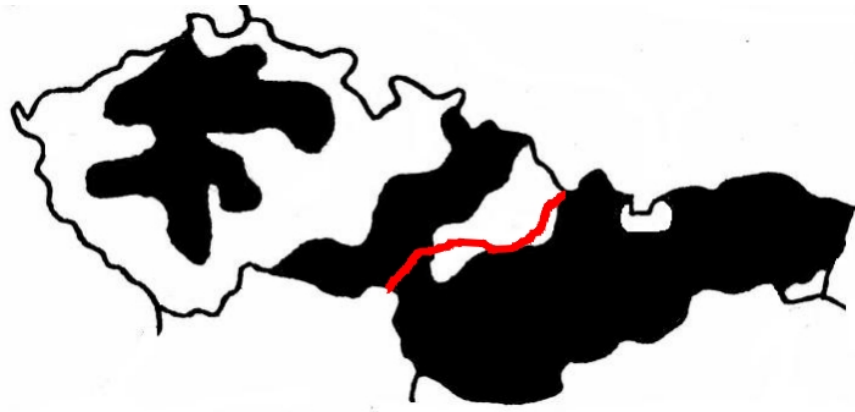
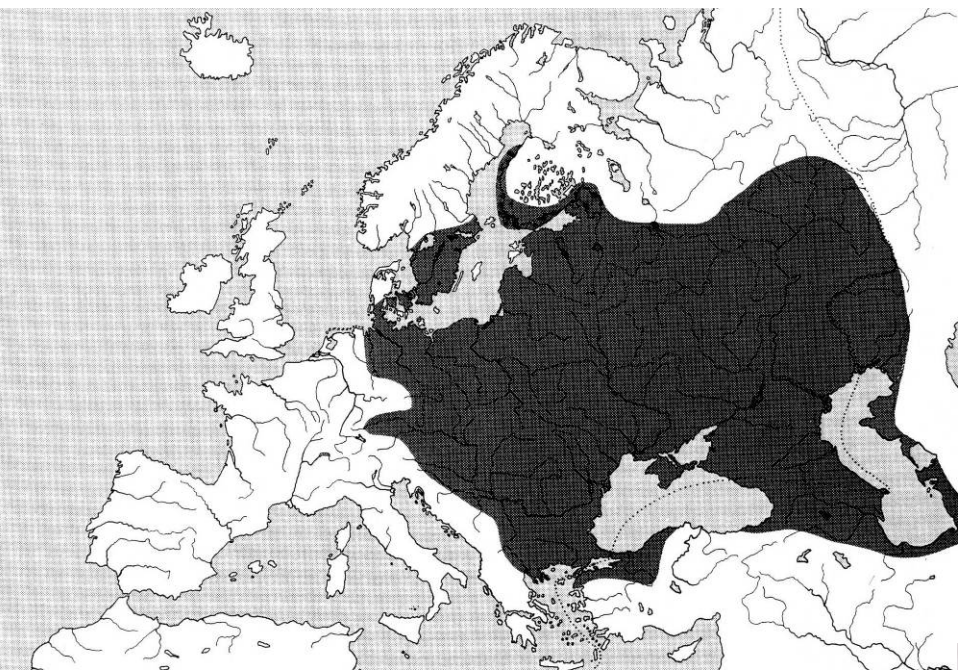

1955-2005

Pelecus cultratus – ostrucha křivočará

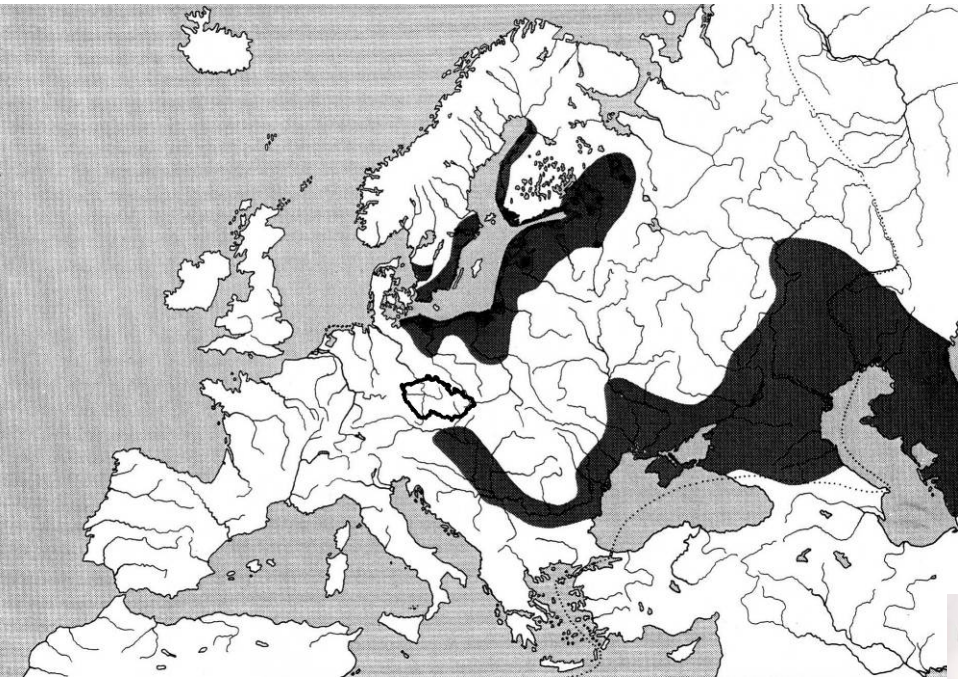

ČR - od 1990 v dolní Moravě a Dyji – oblast
soutoku, vyšší početnost po povodních 1996, dnes
náhodný výskyt

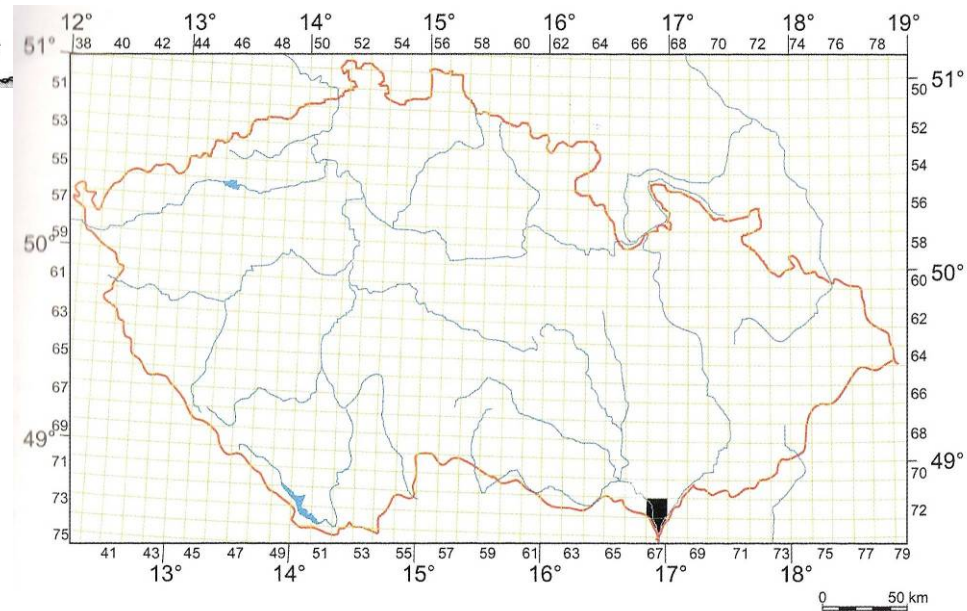

1990-2005

Hypophthalmichthys molitrix (Valenciennes, 1844) – tolstolobik bílý

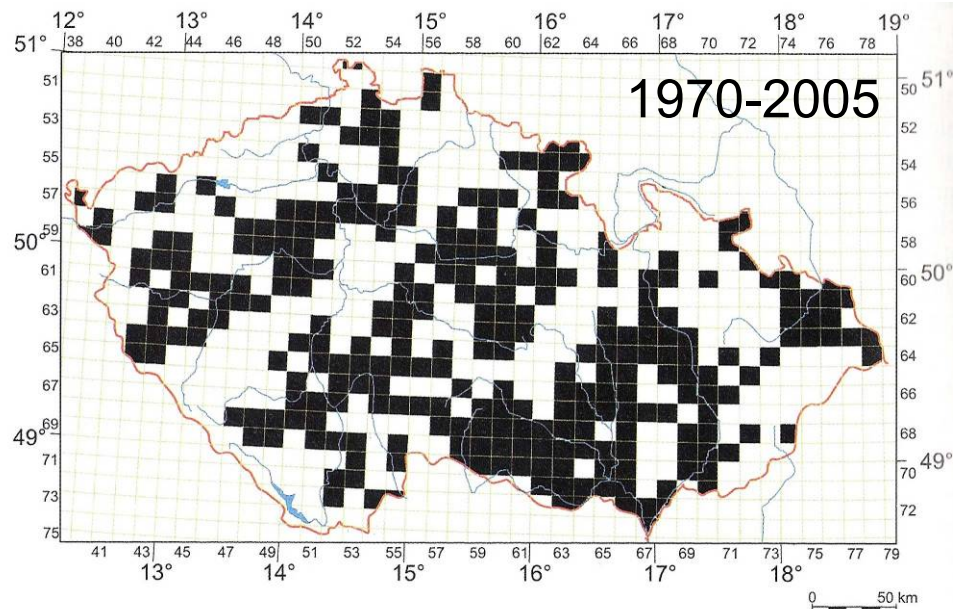

Aristichthys nobilis (Richardson, 1844) – tolstolobec pestrý

H. mol.: Z povodí Amuru, v ČR od 1964 – Vodňany, dnes chován v rybnících, v SR – 1968 v Dunaji a poté v jiných volných vodách (Morava, Váh, Hron, Bodrog) – únik z nádrží; po povodních i v řekách ČR; na mapě jen výskyt ve volných vodách; výtěr v Pohořelicích
A.nob.: Z JV Asie, v ČR od 1964, ve SR od 1984 – rybníky

Cypriniformes - Máloostní

Cyprinidae – kaprovití III

Phoxinus phoxinus (Linnaeus, 1758) – stěevle potoční, VU, -, O

Leucaspis delineatus (Heckel, 1843) – slunka obecná, EN

Aspius aspius (Linnaeus, 1758) – bolen dravý

Scardinius erythrophthalmus (Linnaeus, 1758) – perlín ostrobřichý

Phoxinus phoxinus (Linnaeus, 1758) – střevele potoční



Leucaspis delineatus (Heckel, 1843) – slunka obecná



Phoxinus phoxinus – střevele potoční

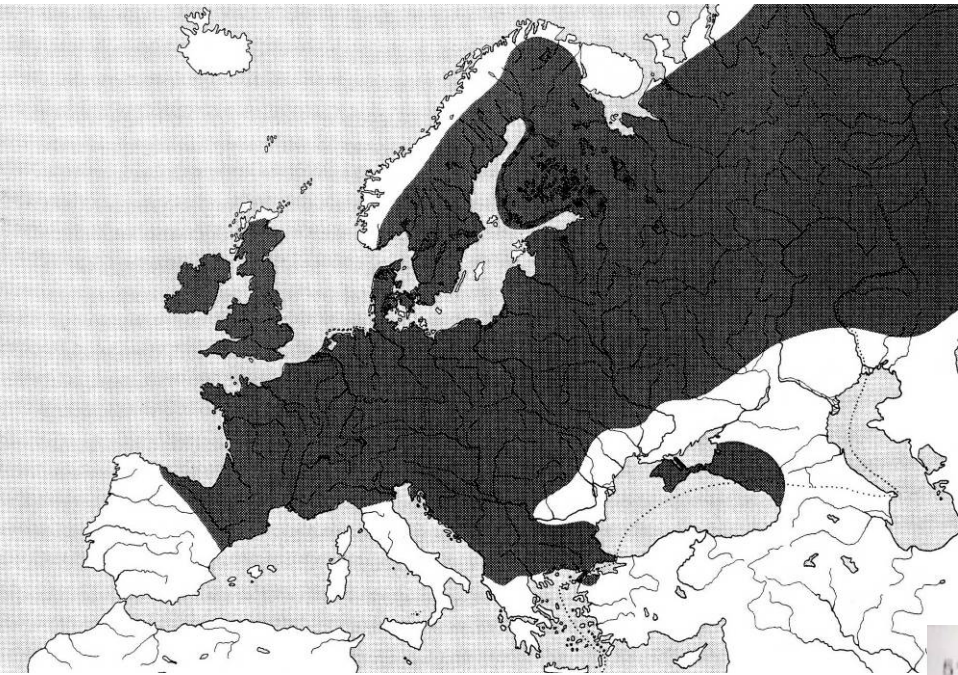

Střevele – chladné vody, ale i Vltava v Praze a Svitava v Brně; vysázena i do chladných stojatých vod – Mořské oko, Hnileká nádrž.

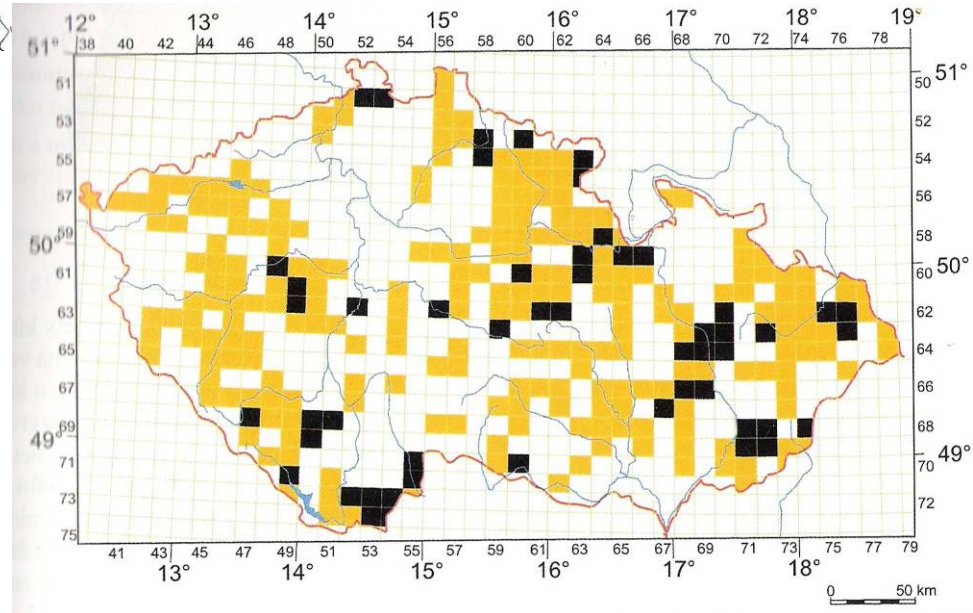

1959-2005

Leucaspilus delineatus – slunka obecná

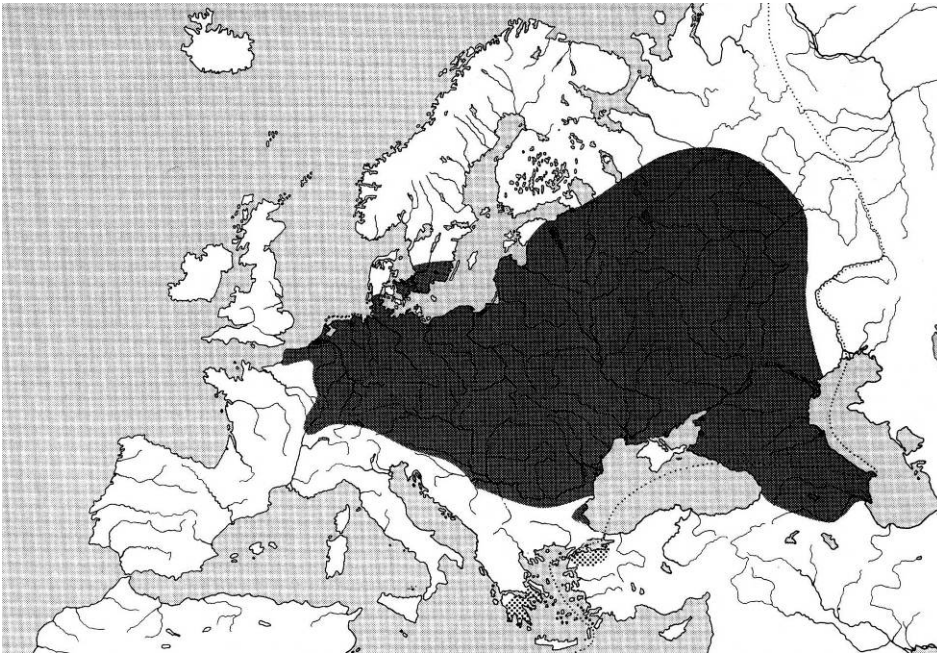

Slunka – stará ramena, tůně, kanály, často v rybnících, tolerantní k nízkému obsahu kyslíku

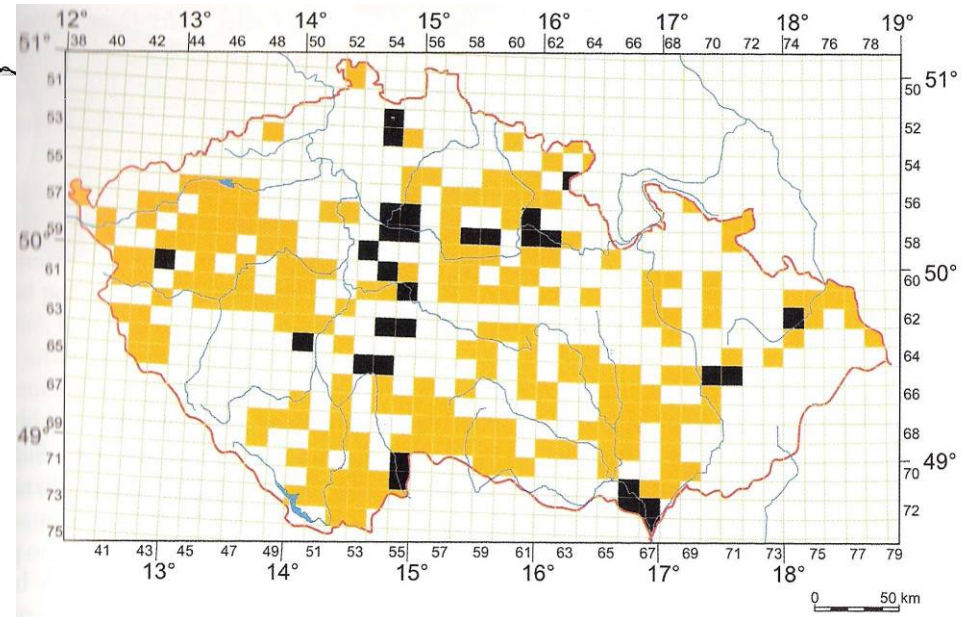

1964-2005



Aspius aspius (Linnaeus, 1758) – bolen dravý

Scardinius erythrophthalmus (Linnaeus, 1758) – perlín ostrobřichý

Aspius aspius – bolen dravý

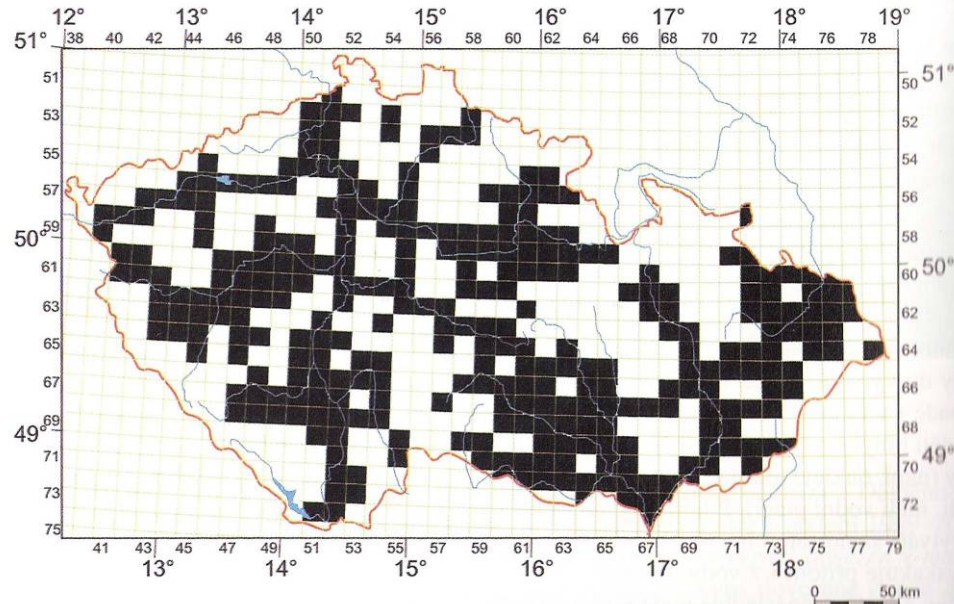
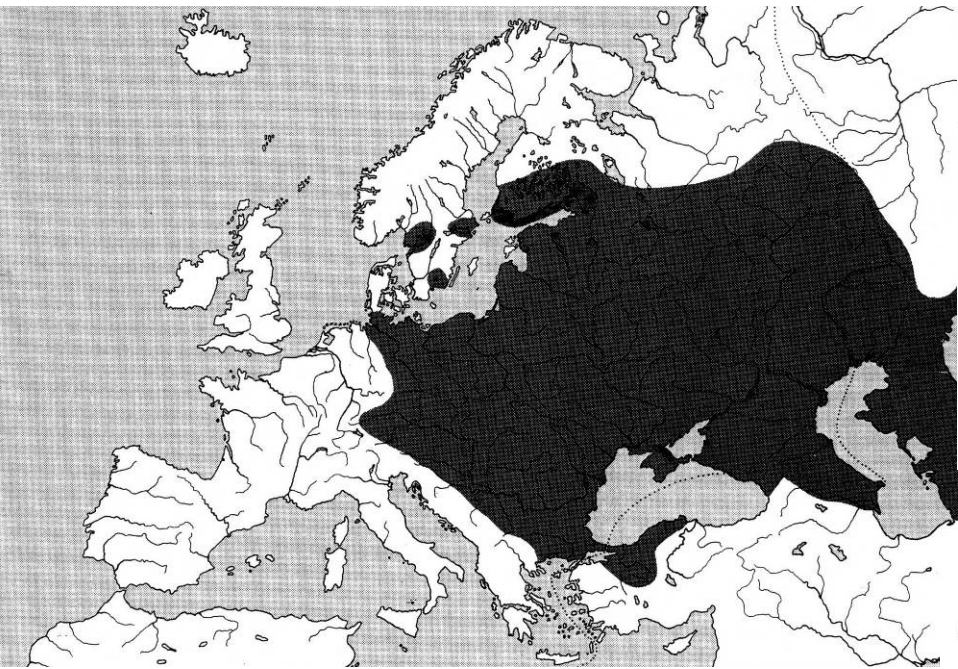

1957-2005

Scardinius erythrophthalmus – perlín ostrobřichý

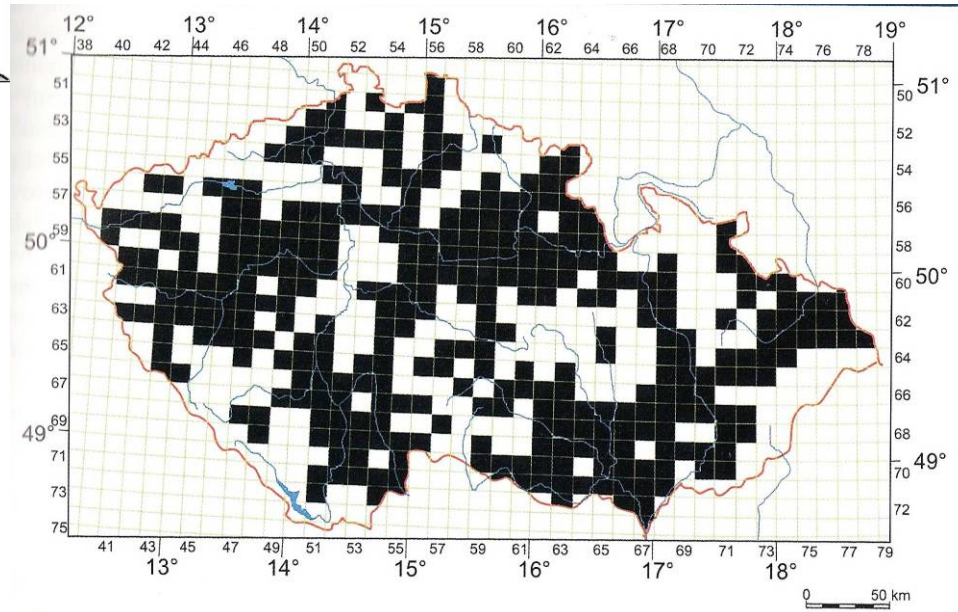
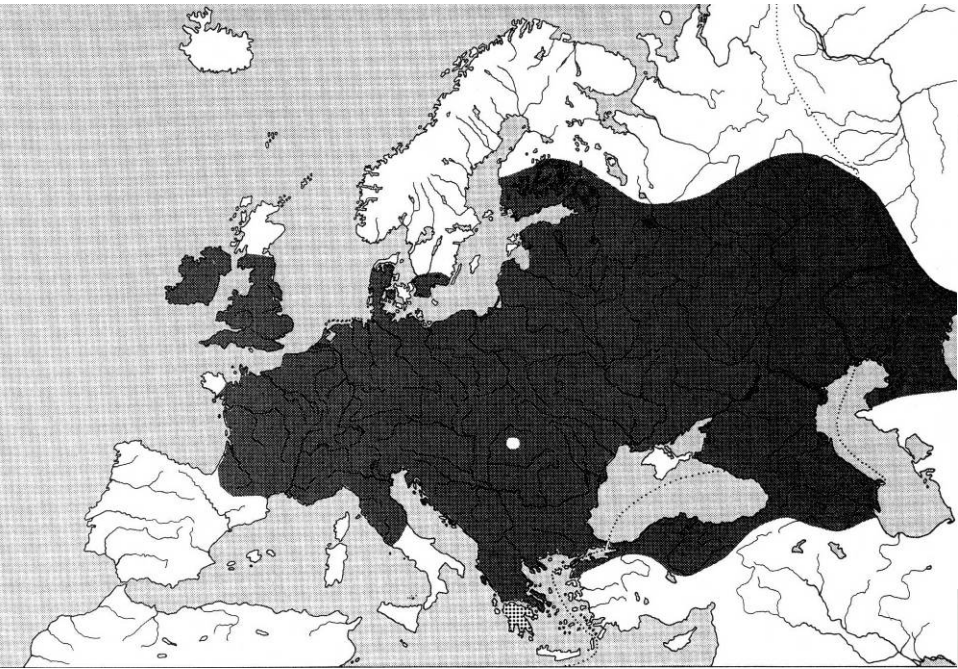

1955-2005

Cypriniformes - Máloostní

Cyprinidae – kaprovití IV

Rutilus rutilus (Linnaeus, 1758) – plotice obecná

Rutilus pigus (Lacépede, 1803) – plotice lesklá, RE, DD

Rutilus meindingerii (Heckel, 1851) – plotice perleťová

Leuciscus leuciscus (Linnaeus, 1758) – jelec proudník

Leuciscus cephalus (Linnaeus, 1758) – jelec tloušť

Leuciscus idus (Linnaeus, 1758) – jelec jesen, VU, -, O

Ctenopharyngodon idella (Richardson, 1845) – amur bílý

Mylopharyngodon piceus (Richardson, 1846) – amurovec černý

Chondrostoma nasus (Linnaeus, 1758) – ostroretka stěhovavá, VU

Pseudorasbora parva (Temminck et Schlegel, 1846)

– střevlička východní

Rhodeus amarus (Bloch, 1782) – hořavka duhová, EN

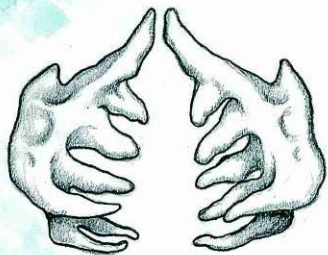

Rutilus rutilus (Linnaeus, 1758) – plotice obecná



Rutilus pigus (Lacépède, 1803) – plotice lesklá



Rutilus meindingerii (Heckel, 1851) – plotice perleťová

Rutilus rutilus – plotice obecná

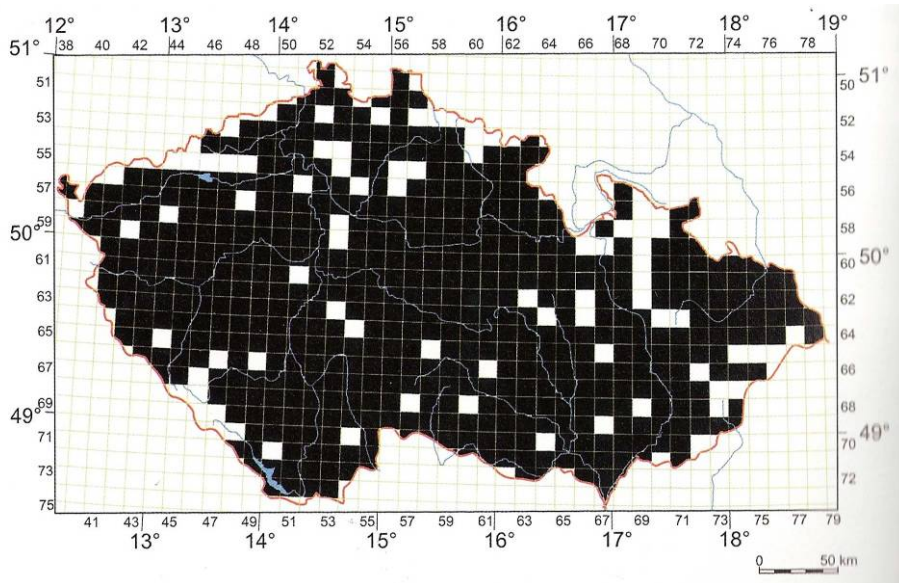

1951-2005

Rutilus pigus virgo – plotice lesklá

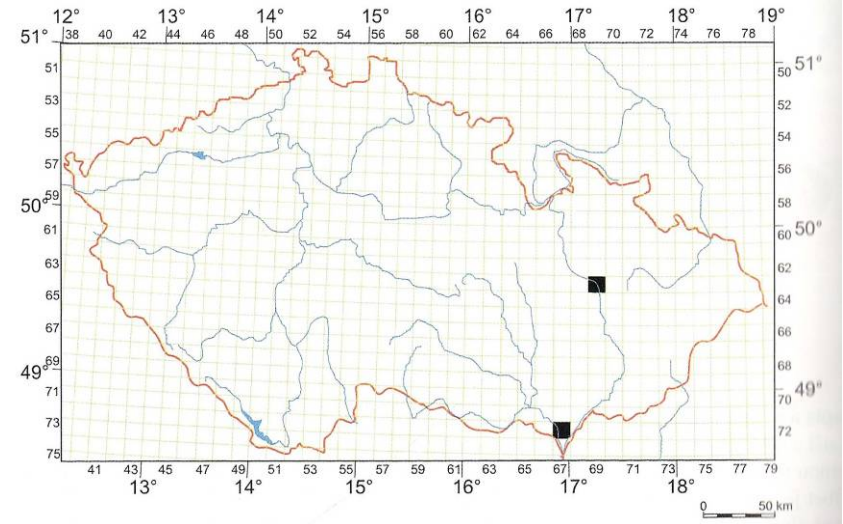
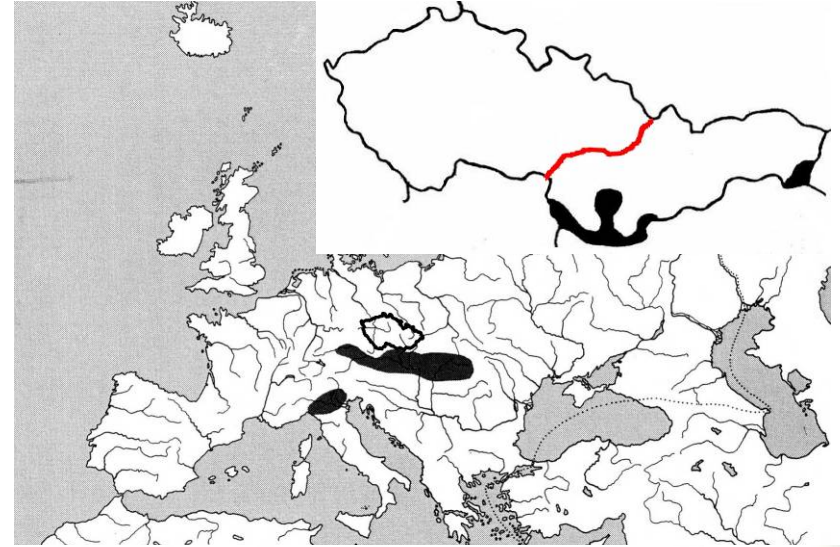

1854-1955

p. lesklá – Dunaj a jeho přítoky (Hron, Nitra a Váh), ramena, V SR – Tisa a Latorica; ČR – kdysi v Moravě až po Olomouc (1864), později u Lanžhota a v Dyji u Břeclavi (1955), RE

Rutilus meindingerii – plotice perleťová

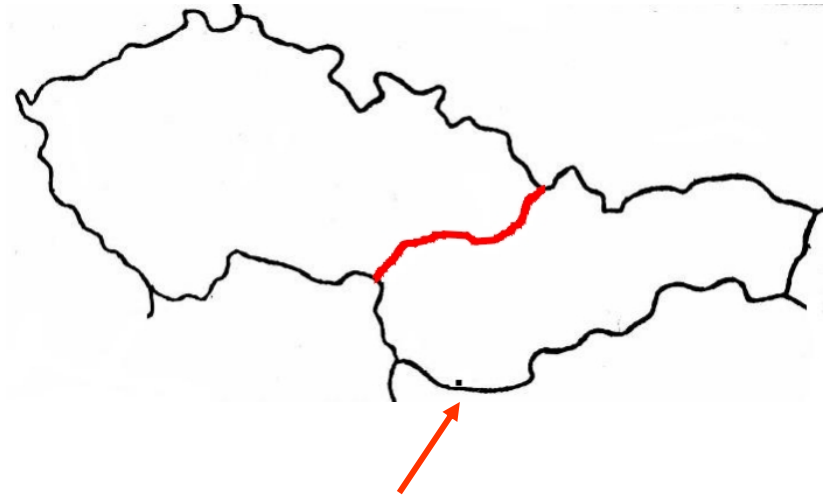
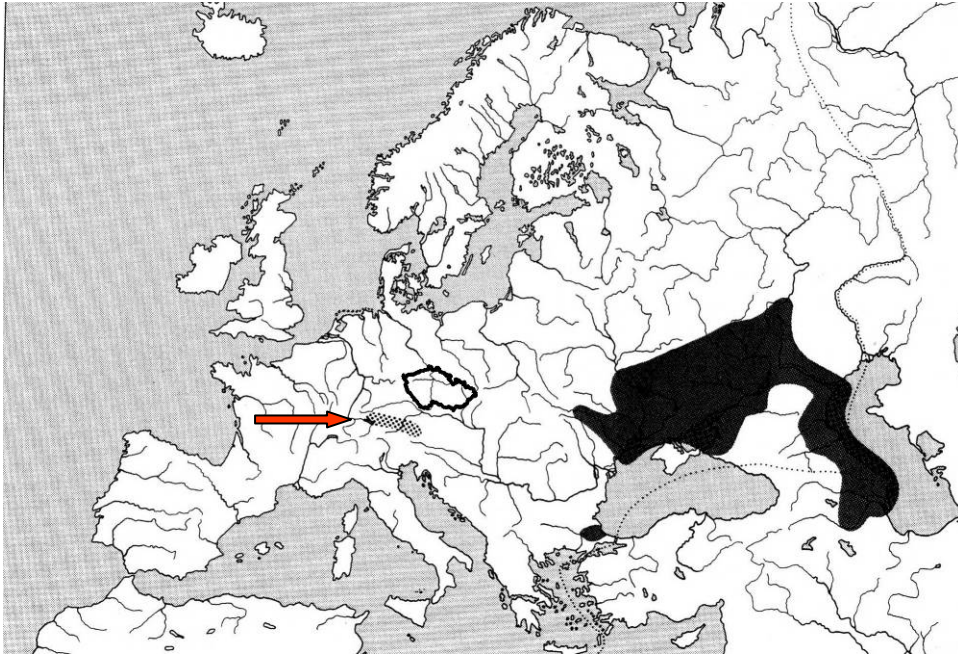

Jen 1 nález - Dunaj u Radvaně n/D., asi splavena z horního Dunaje z Rakouska

Leuciscus leuciscus (Linnaeus, 1758) – jelec proudník

Leuciscus idus (Linnaeus, 1758) – jelec jesen

Leuciscus cephalus (Linnaeus, 1758) – jelec tloušť

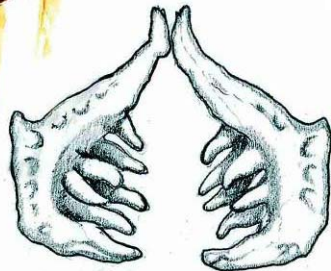

Leuciscus leuciscus – jelec proudník a *Leuciscus cephalus* – jelec tloušť

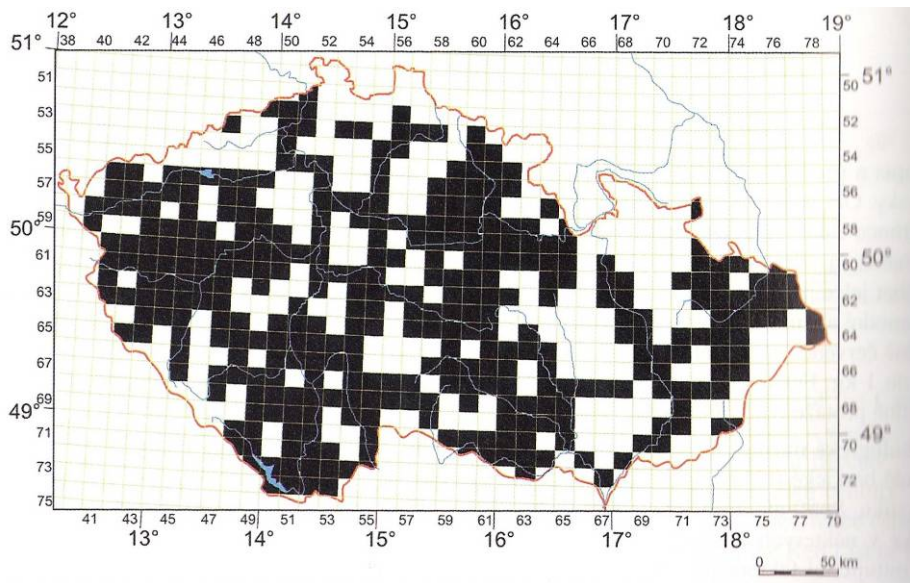
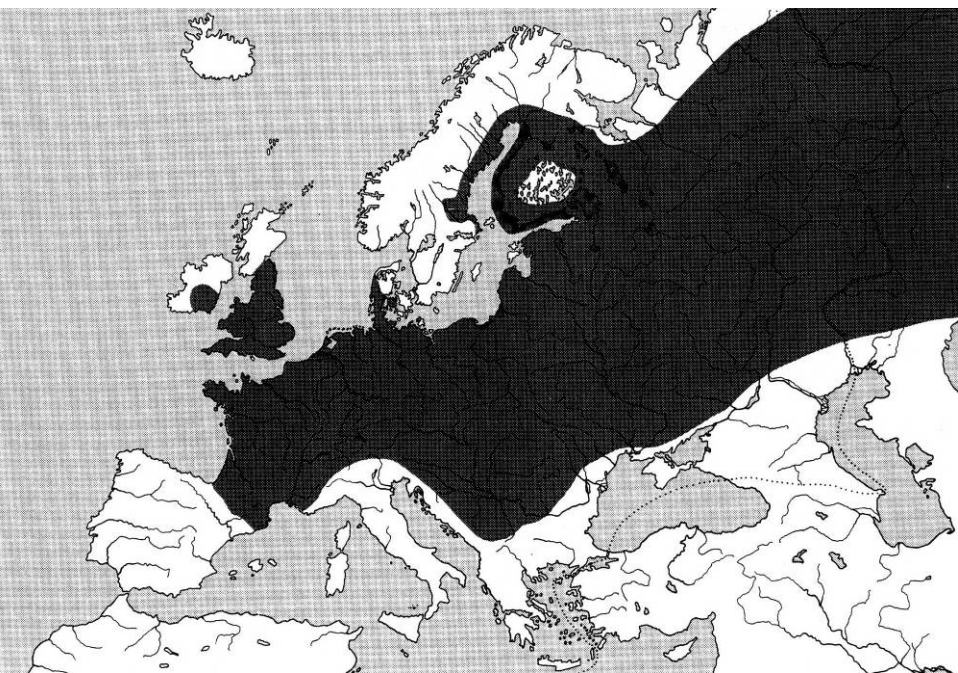

1955-2005

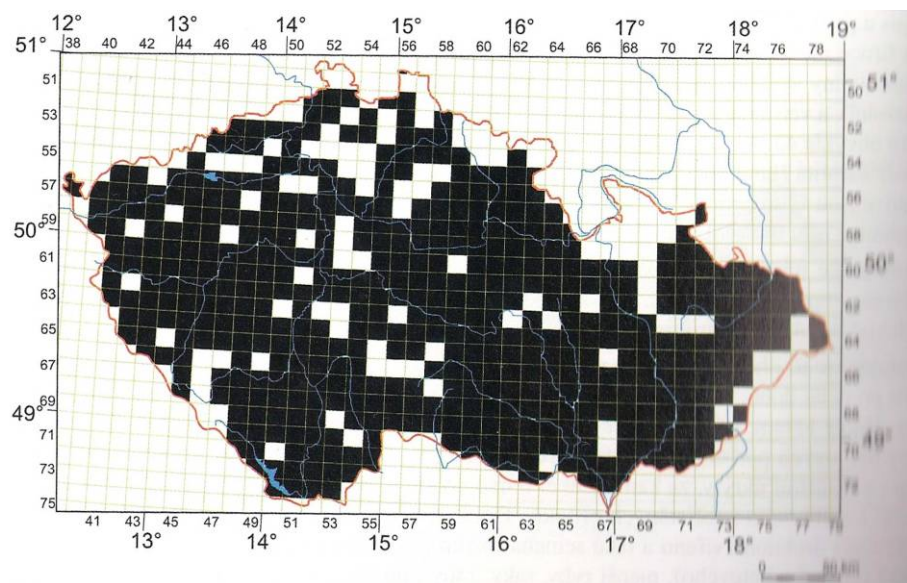

1964-2005

Leuciscus idus – jelec jesen

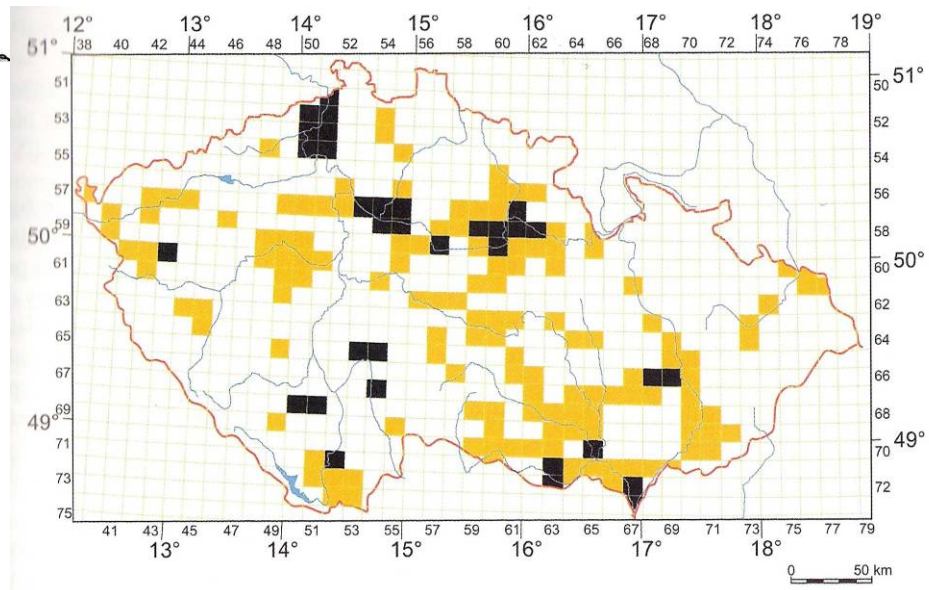
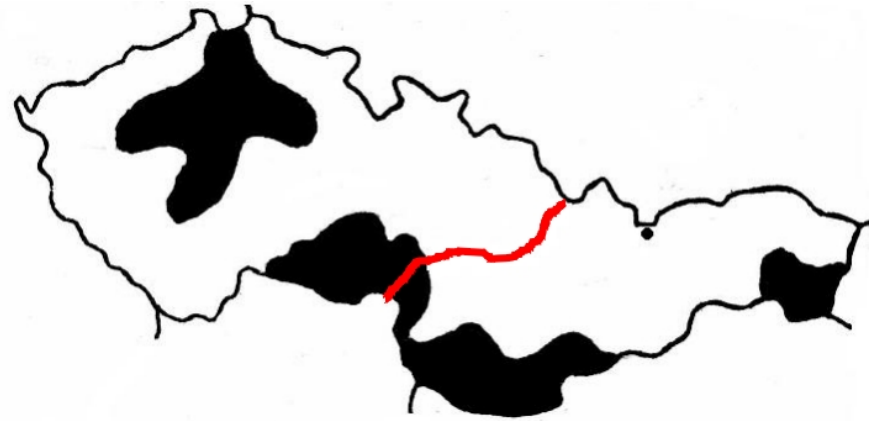
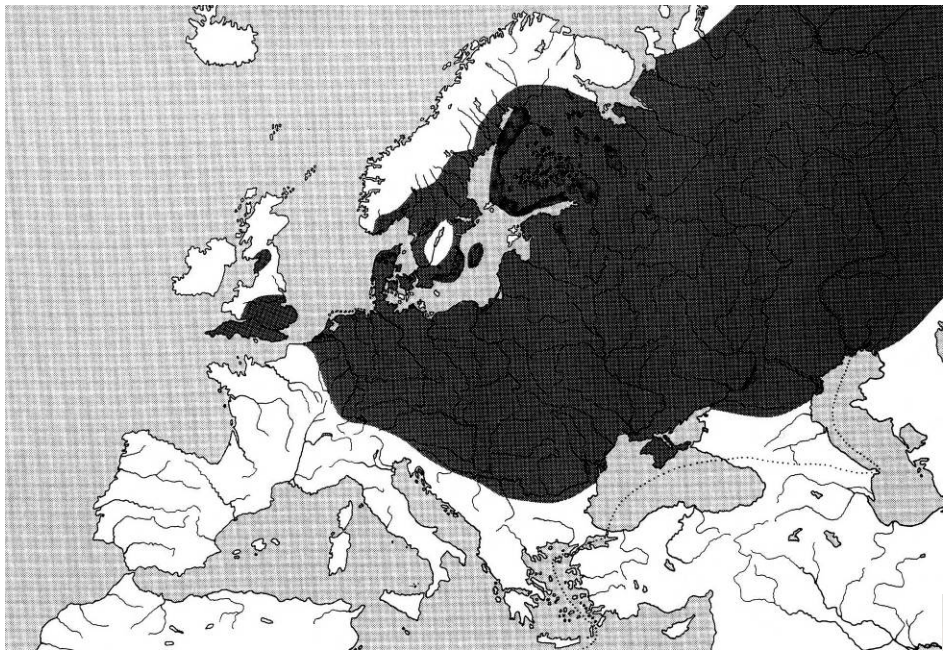

1960-2005

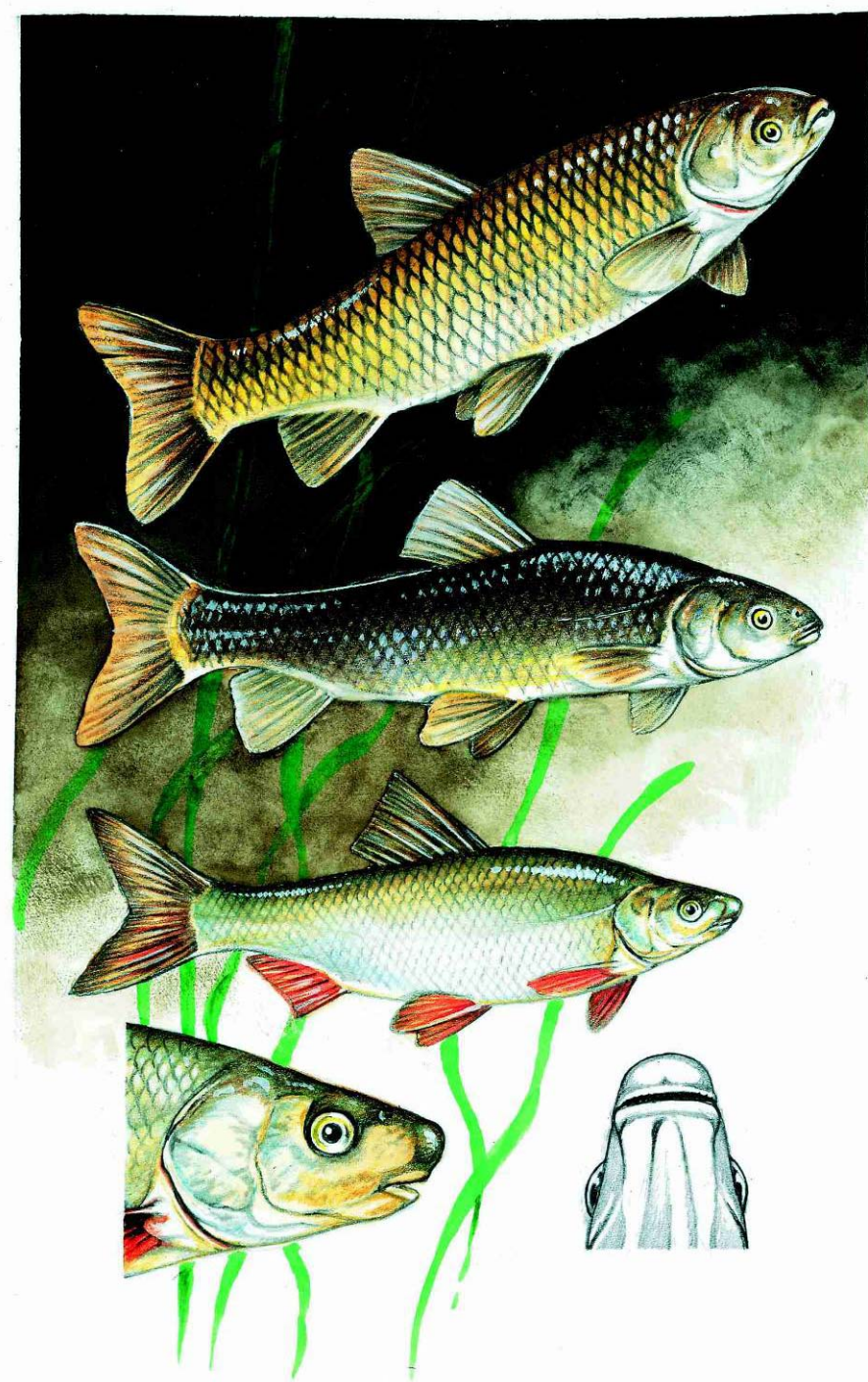

Ctenopharyngodon idella (Richardson, 1845)
– amur bílý

Mylopharyngodon piceus (Richardson, 1846)
– amurovec černý

Chondrostoma nasus (Linnaeus, 1758)
– ostroretka stěhovavá

Ctenopharyngodon idella – amur bílý

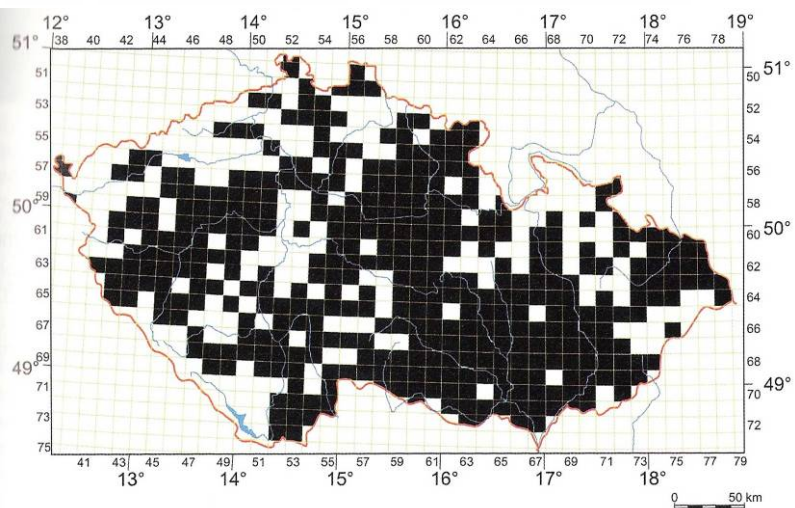
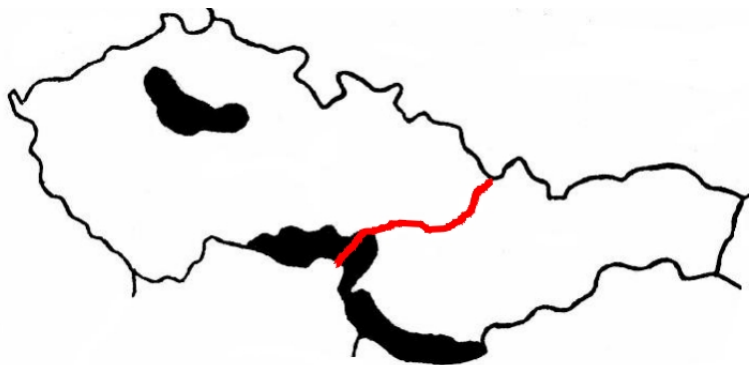

1981-2005

Amur bílý – jižní Čína, od 1961 na Třeboňsku, od 1967 v SR v Dunaji, od 1972 v ČR vysazován do volných vod.

Amurovec černý – 1963 – z Číny do Maďarska; dnes akvakultury Pohořelice a Vodňany.

Chondrostoma nasus – ostroretka stěhovavá

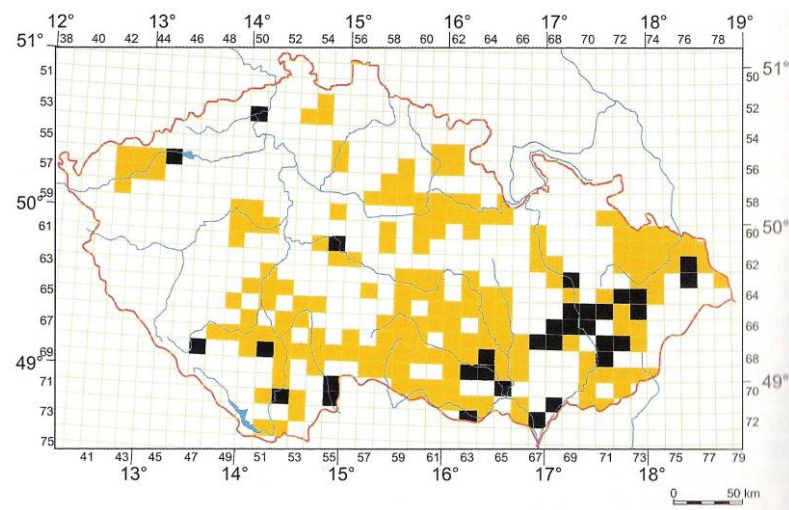
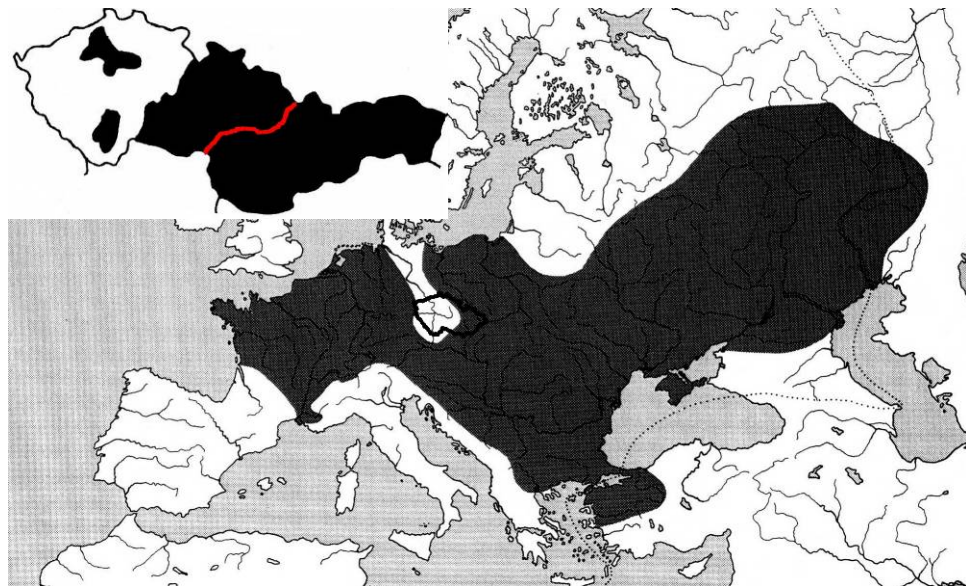

1957-2005

Ostroretka – pův jen v povodí Moravy a Odry, od 60. let vysazována i do řek povodí Labe.

Pseudorasbora parva (Temminck et Schlegel, 1846) – střevlička východní

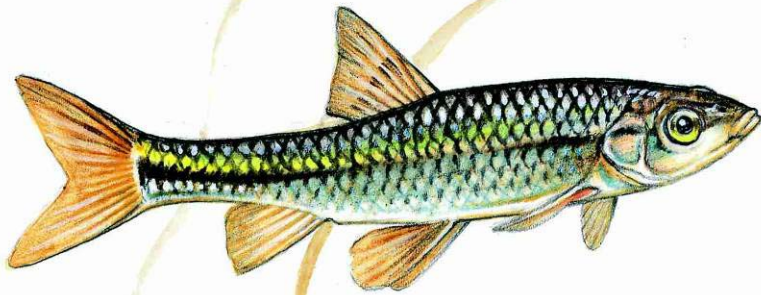

Rhodeus amarus (Bloch, 1782) – hořavka duhová

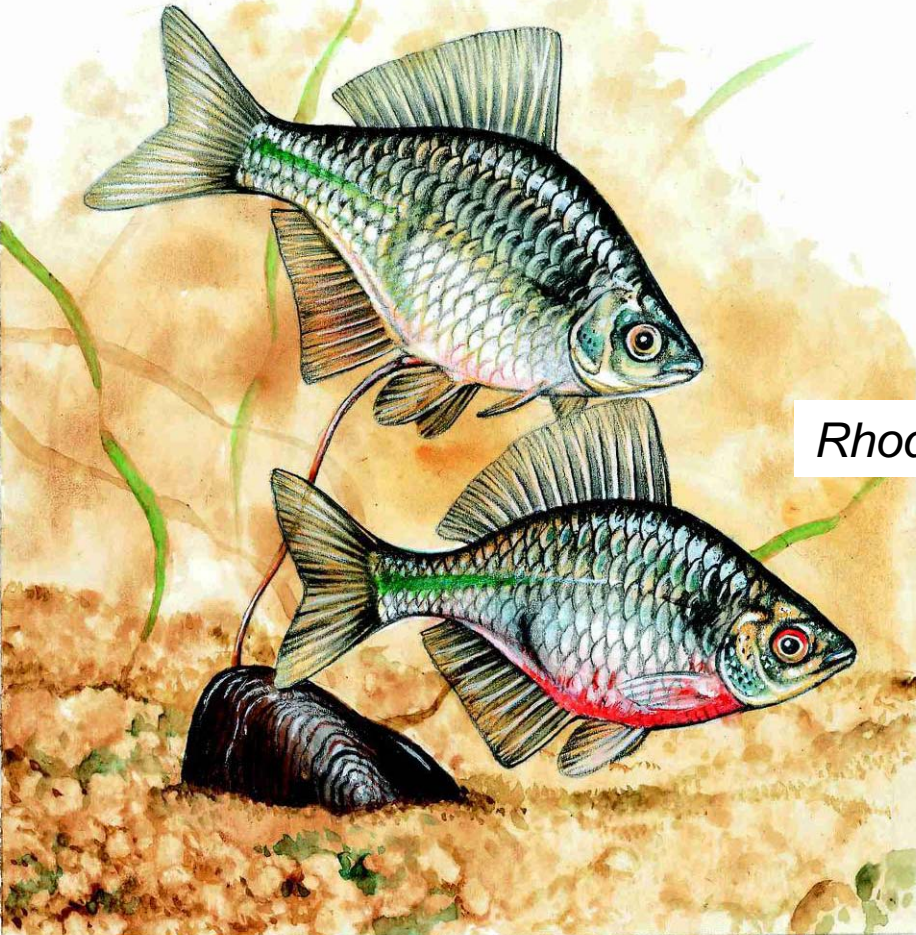

Pseudorasbora parva – střevlička východní

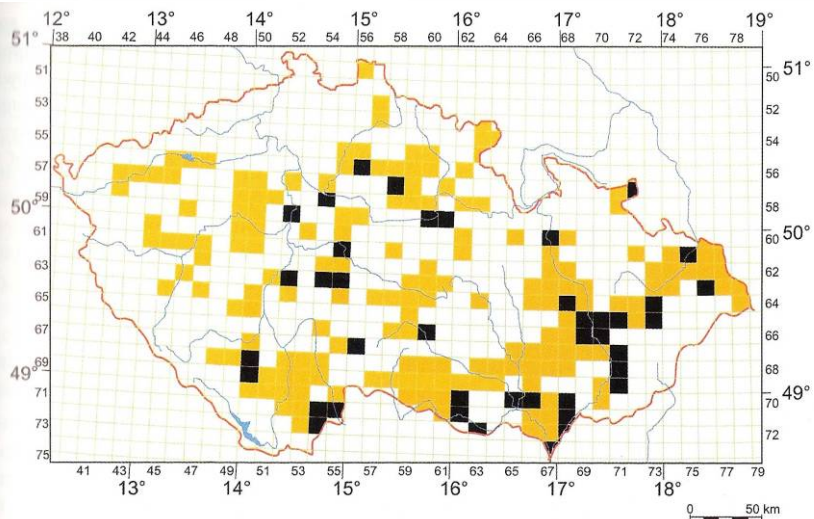

1982-2005

Střevlička – z JV Asie, do ČR s plůdkem z Maďarska, 1974 v mrtvém ramenu Tisy, počátkem 80. let na Moravu a do Čech, slepá ramena, do nádrží díky záplavám nebo s násadou jiných ryb

Rhodeus amarus – hořavka duhová

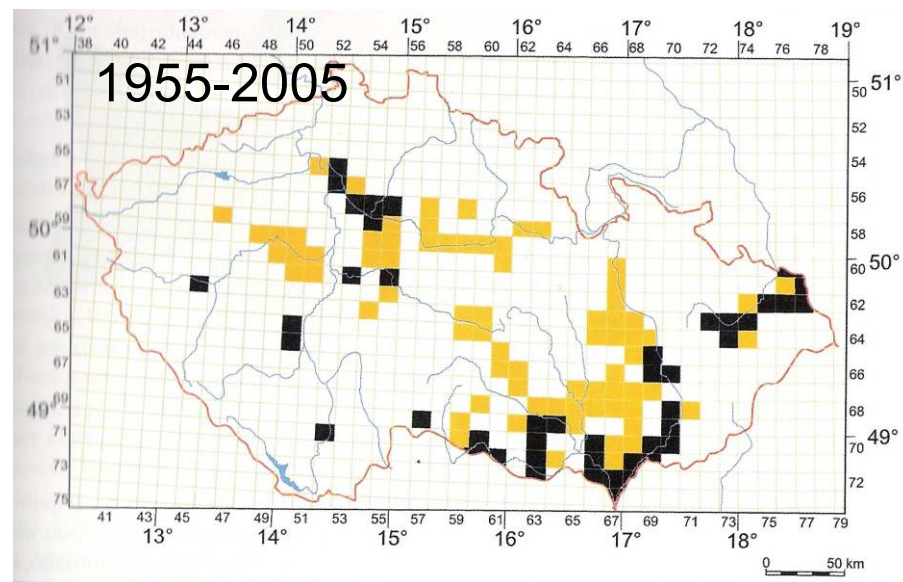
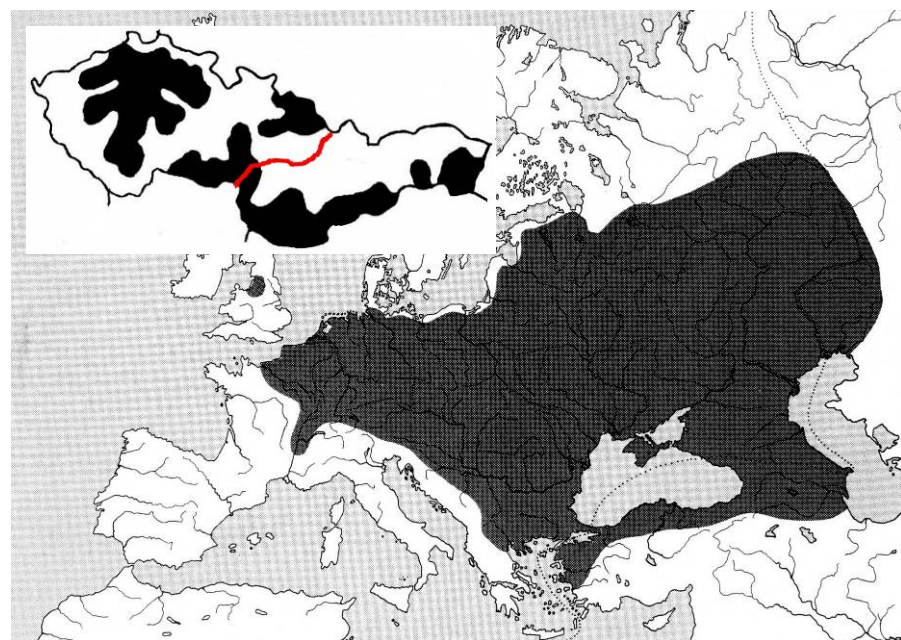

Hořavka – ostrůvkovitý výskyt, teplé stojaté vody, vazba na Unio

Cyprinidae - kaprovití

Rutilus rutilus (Linnaeus, 1758) – plotice obecná

Rutilus pigus (Lacépède, 1803) – plotice lesklá

Rutilus meindingerii (Heckel, 1851) – plotice perleťová

Leuciscus leuciscus (Linnaeus, 1758) – jelec proudník

Leuciscus cephalus (Linnaeus, 1758) – jelec tloušť

Leuciscus idus (Linnaeus, 1758) – jelec jesen

Phoxinus phoxinus (Linnaeus, 1758) – střevle potoční

Scardinius erythrophthalmus (Linnaeus, 1758) – perlín ostrobřichý

Ctenopharyngodon idella (Valenciennes, 1844) – amur bílý

Aspius aspius (Linnaeus, 1758) – bolen dravý

Leucaspis delineatus (Heckel, 1843) – slunka obecná

Tinca tinca (Linnaeus, 1758) – lín obecný

Chondrostoma nasus (Linnaeus, 1758) – ostroretka stěhovavá

Pseudorasbora parva (Temminck et Schlegel, 1846) – střevlička východní

Gobio gobio (Linnaeus, 1758) – hrouzek obecný

Romanogobio kesslerii Dybowski, 1862 – hrouzek Kesslerův

Romanogobio alpinus Lukasch, 1933 – hrouzek běloploutvý

Romanogobio uranoscopus (Agassiz, 1828) – hrouzek dlouhovousý

Cyprinidae - kaprovití

Barbus barbus (Linnaeus, 1758) – parma obecná

Barbus carpathicus (Kotlík, Tsigenopoulos, Ráb et Berrebi, 2002) – parma karpatská

Alburnus alburnus (Linnaeus, 1758) – ouklej obecná

Alburnus chalcoides (Gueldenstaedt, 1772) – ouklejice dunajská

Alburnoides bipunctatus (Bloch, 1782) – ouklejka pruhovaná

Abramis bjoerkna (Linnaeus, 1758) – cejnek malý

Abramis brama (Linnaeus, 1758) – cejn velký

Abramis sapa (Pallas, 1811) – cejn perleťový

Abramis ballerus (Linnaeus, 1758) – cejn siný

Vimba vimba (Linnaeus, 1758) – podoustev říční

Pelecus cultratus (Linnaeus, 1758) – ostrucha křivočará

Rhodeus amarus (Bloch, 1782) – hořavka duhová

Carassius carassius (Linnaeus, 1758) – karas obecný

Carassius auratus (Linnaeus, 1758) – karas stříbřitý

Cyprinus carpio Linnaeus, 1758 – kapr obecný

Hypophthalmichthys molitrix (Valenciennes, 1844) – tolstolobik bílý

Aristichthys nobilis (Richardson, 1845) – tolstolobec pestrý

Mylopharyngodon piceus (Richardson, 1845) – amurovec černý

Cypriniformes - Máloostní

Catostomidae - pakaprovcovití

Ictiobus cyprinellus (Valenciennes, 1844) – kaprovec velkouústý

Ictiobus niger (Rafinesque, 1819) – kaprovec černý

Ictiobus cyprinellus (Valenciennes, 1844) – kaprovec velkoustý



Ze S Ameriky, v ČR od 1986 – Vodňany a Milevsko, záznam úniku z chovu



Ictiobus niger (Rafinesque, 1819) – kaprovec černý