

**NĚKTERÉ PŘÍKLADY**

**K ZPŮSOBŮM POHŘBÍVÁNÍ**

**V MLADŠÍ A POZDNÍ**

**DOBĚ KAMENNÉ**

Jaromír Kovárník  
katedra archeologie Filozofické fakulty  
Univerzita Hradec Králové

- **Pohřební ritus v pravěku je sonda do duchovního světa tehdejších lidí.**
- **Smrt člověka nutila ostatní/pozůstalé k přemýšlení.**
- **Smrt je filozofické téma.**
- **Pohřební ritus je doklad abstraktního myšlení.**
- **Nejstarší pohřeb neandertálce pochází z období před 80 000 lety (Shanidar).**
- **Jde o vyjádření vztahu (kladné ale výjimečně i negativní citové vazby) pozůstalých k zemřelému, úcty k zemřelému (pieta).**
- **Pohřbení těla zemřelého do země (inhumace) nebo spálení těla zemřelého (kremace) je projev odlišných názorů na smrt (posmrtný život), rozdílných pravidel v dílčích archeologických kulturách.**
- **Samozřejmě, pohřbení těla je projev hygienických požadavků.**

# **MLADŠÍ DOBA KAMENNÁ**

## **NEOLIT**

- **Většina skeletů se nachází ve skrčené poloze (vysvětlována jako poloha v spánku, někdy jako embryonální poloha).**
- **Většina skeletů se nachází uložena na levém boku hlavou k východu, někdy naopak k západu.**
- **Existují také výjimky.**
- **V starém neolitu v kultuře s lineární keramikou známe již pohřebiště a také hroby na sídlištích.**
- **Vyskytují se dokonce žárová pohřebiště.**
- **Obdobně je tomu ve středním a mladém neolitu.**

- **Nacházíme velmi bohatě vybavené hroby, hroby s průměrnou a hroby s chudou výbavou.**
- **Jde zřejmě o výraz hierarchizace v komunitách té doby.**
- **Nacházíme hromadné hroby jako důkazy VÁLEČNÝCH STŘETNUTÍ (Talheim v Německu, Schletz v Dolním Rakousku).**
- **ŠLO SKUTEČNĚ O MÍRUMILOVNOU ROVNOSTÁŘSKOU PRVOBYTNĚ POSPOLNOU SPOLEČNOST?**

# **POZDNÍ DOBA KAMENNÁ ENEOLIT**

- **Pokračuje pohřbívání zemřelých ve skrčené poloze.**
- **Poprvé se objevují projevy sjednocení (unifikace) pohřebního ritu.**
- **Vyskytují se řádná pohřebiště v pohřebních areálech.**
- **Většinou byl používán kostrový způsob pohřbívání, méně často žárový ritus.**
- **Existují také výjimky.**
- **Kromě pohřebišť se nadále vyskytují také hroby na sídlištích.**

- **Poprvé se objevují projevy sjednocení (unifikace) pohřebního ritu s astronomickou orientací podle genderové příslušnosti.**
- **Pokračuje pohřbívání zemřelých ve skrčené poloze.**
- **Většinou byl používán kostrový způsob pohřbívání, méně často žárový ritus.**
- **Vyskytují se řádná pohřebiště v pohřebních areálech.**
- **Kromě pohřebišť se nadále vyskytují také hroby na sídlištích a v sídlištních jámách.**
- **Nově se setkáváme s pohřby pod mohylami.**

- **KULTURA NÁLEVKOVITÝCH POHÁRŮ (KNP)**
- **Ve starším stupni KNP byli zemřelí ukládáni do hrobu ve směru V – Z, v mladším stupni ve směru S – J (uplatňovalo se zejména na území Čech).**
- **Na střední Moravě se užíval kostrový ritus ve starším stupni KNP I, zatímco žárový v mladším stupni KNP II.**
- **KULTURA SE ŠŇŮROVOU KERAMIKOU**
- **Muži byli ukládáni ve skrčené poloze na pravém boku lebkou k západu (obličejem k jihu).**
- **Ženy byly v hrobech na levém boku lebkou k východu (obličejem k jihu).**

- **KULTURA ZVONCOVITÝCH POHÁRŮ**
- **Muži byli dáni do hrobů ve skrčené poloze na levém boku lebkou k severu (obličejem k východu).**
- **Ženy byly pohřbeny na pravém boku lebkou k jihu (obličejem k východu).**
- **Existují samozřejmě výjimky.**
- **V období eneolitu se již více vyskytují bohatě vybavené hroby společensky výše postavených osob a skutečné hrobky někdy s „domem zemřelého“. Jde o doklady sociální diference členů eneolitických societ.**



# **KULTURA S LINEÁRNÍ KERAMIKOU**

**(asi 5500-5100 př. n. l.)**

**STARÝ NEOLIT**

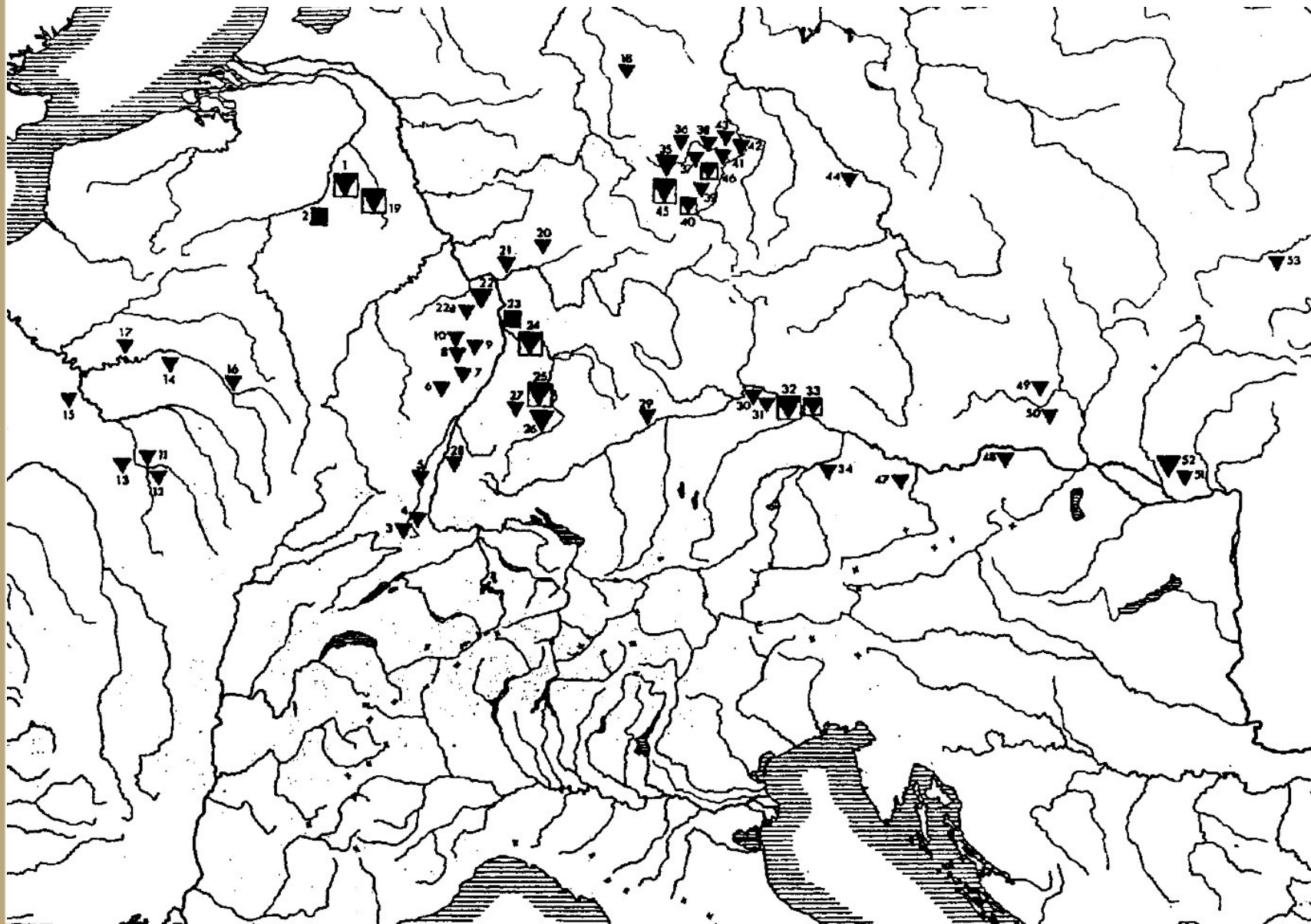

**Mapa pohřebišť kultury s lineární keramikou v západní části střední Evropy. Trojúhelník – kostrová pohřebišť, čtverec – žárová pohřebišť, trojúhelník vepsaný do čtverce – birituální pohřebišť.**

## **LEGENDA, pohřebišťe kultury s lineární keramikou:**

### **Belgie:**

1 Elsloo (Holandsko), 2 Hollogne-aux-Pierres;

### **Francie:**

3 Ensisheim, 4 Rixheim, 5 Wettolsheim, 6 Hoenheim-Souffelweyersheim, 7 Entzheim, 8 Quatzenheim, 9 Lingolsheim, 10 Marainville-sur-Madon, 11 Charmoy, 12 Chichery, 13 Vinneuf, 14 Dormans, 15 Champeueil, 16 Larzicourt, 17 Menneville;

### **Německo:**

18 Witmar, 19 Niedermetz, 20 Butzbach, 21 Wiesbaden-Biebrich, 22 Flomborn, 23 Wachenheim + Mannheim-Seckenheim, 24 Heidelberg-Schwetzingen, Fellbach-Öffingen, 26 Stuttgart-Mühlhausen, 27 Weiblingen, 28 Königschaffhausen, 29 Dillingen-Steinheim, 30 Mangolding, 31 Senkofen, 32 Aiterhofen-Ödmühle, 33 Stephansposching, 34 Essenbach-Ammerbreite, 35 Bruchstedt, 36 Sonderhausen, 37 Seehausen, 38 Rossleben, 39 Bischleben, 40 Arnstadt, 41 Naumburg, 42 Halle-Trotha, 43 Grossörner, 44 Dresden-Nickern, 45 Wandersleben, 46 Niederdorla;

### **Rakousko:**

47 Ruzing, 48 Klein-Hadersdorf;

### **Česká republika:**

49 Brno-Zábrdovice (omylem) – 50 Vedrovice-Zábrdovice;

### **Slovenská republika:**

51 Mlynárce, 52 Nitra

### **Polsko:**

53 Gibultowie



**Kralice na Hané, okr. Prostějov. Zemřelí byli uloženi zpravidla na levém boku hlavou k východu až jihovýchodu. Hroby kultury s lineární keramikou mohly mít bohatou, nebo jen minimální výbavu, případně postrádaly hrobovou výbavu (podle Šmíd 2008, obr. 1).**

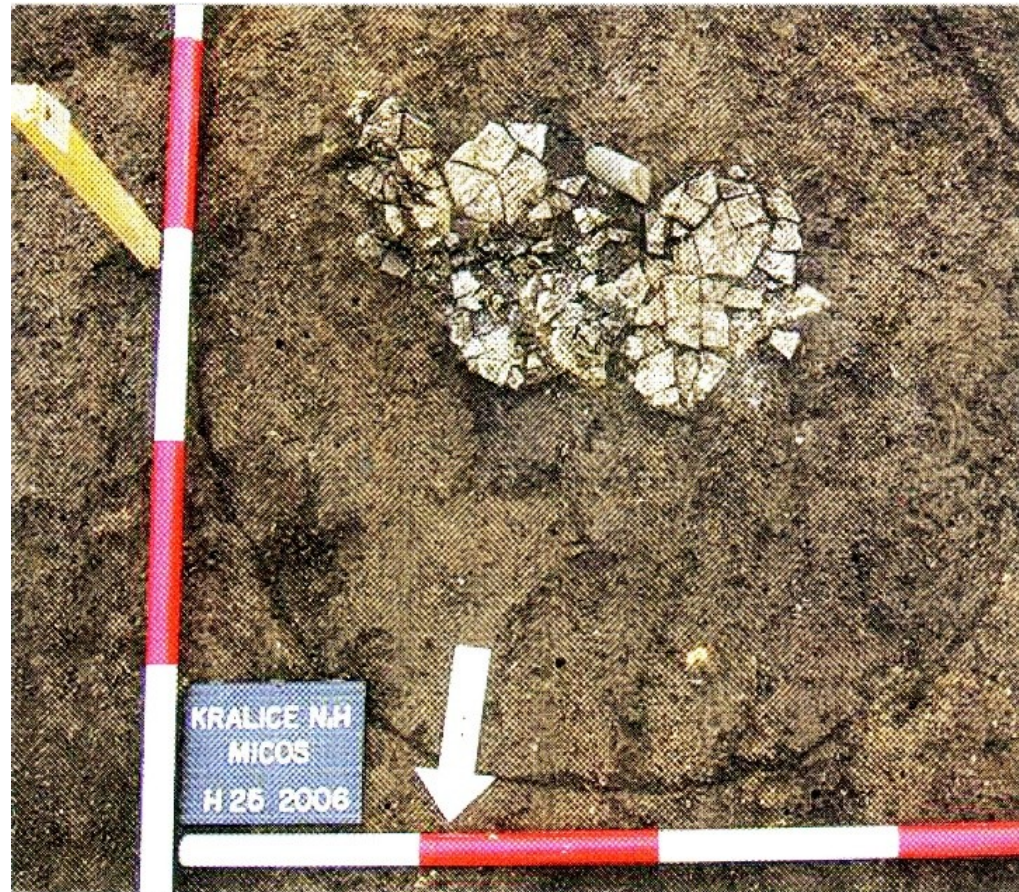

Kralice na Hané. Existoval kostrový, ale rovněž žárový rítus. Žárové hroby (69 ze 78 hrobů) kultury s lineární keramikou byly uloženy v menších hrobových jamách. Obsahují kremaci a případnou jednoduchou výbavu, nádobu, kamenné nástroje (podle Šmíd 2008, obr. 2).



**Kralice na Hané. Soubor archeologických nálezů, kamenných broušených kopytovitých klínů, seker a nádoba z žárových hrobů (podle Šmíd 2008, obr. 3).**

**Pohřebiště  
kultury s lineární keramikou  
k. ú. Vedrovice, okr. Znojmo,  
s hroby s bohatou výbavou i bez  
výbavy**

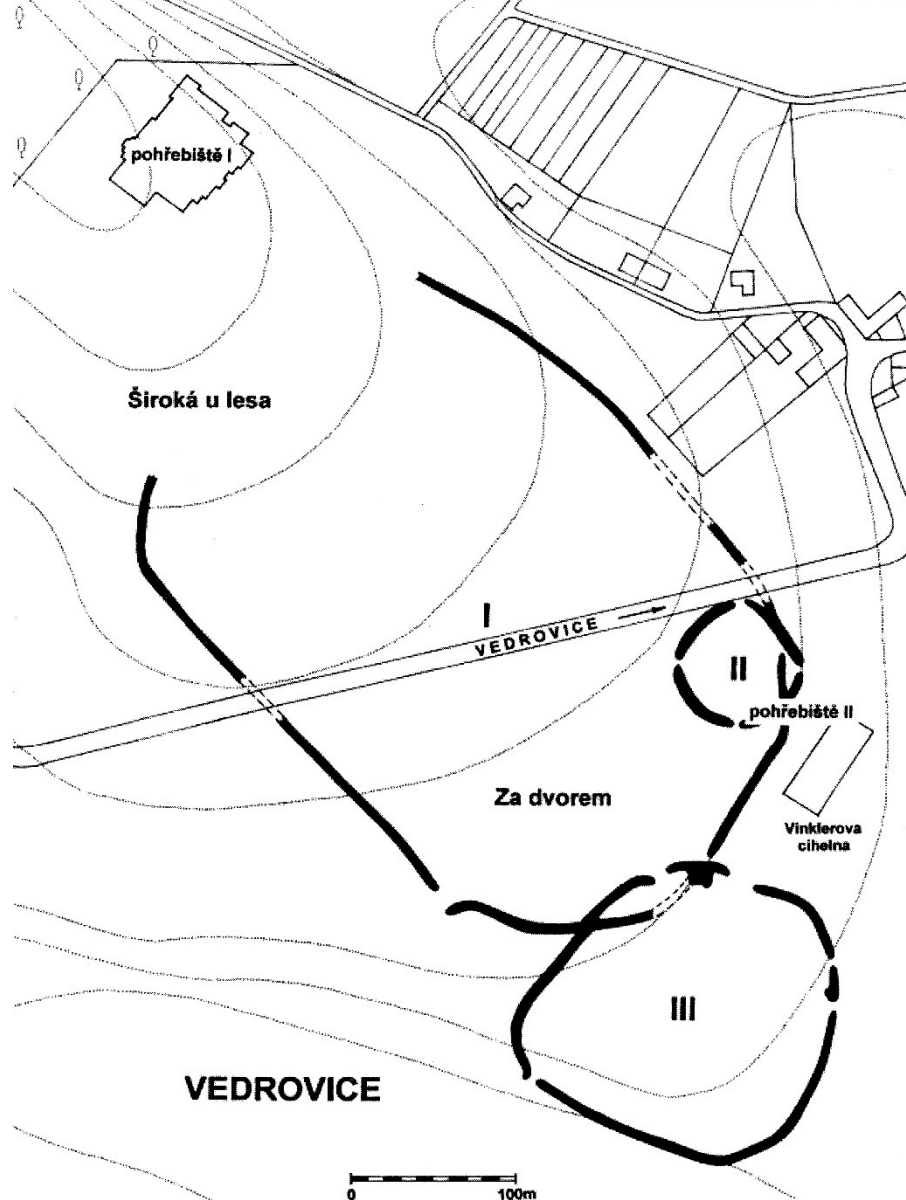

**Vedrovice-Zábrdovice, okr. Znojmo. Plán ohrazeného sídliště a severozápadně od něj pohřebiště Vedrovice I „Široká u lesa“ a Vedrovice II „Za Dvorem“ na východním okraji (podle Ondruš 2002, obr. 2).**



**BOHATĚ VYBAVENÉ**

**HROBY**

**ŽEN**

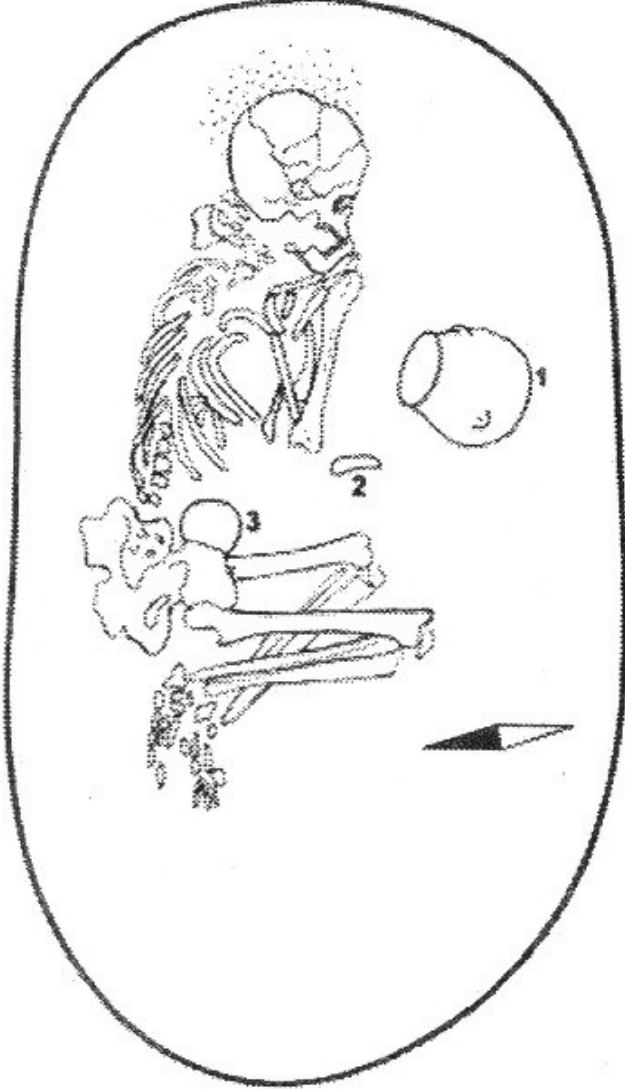

0 10 20 30 40 50 cm



**Hrob ženy (asi 30 r.) č. 86/80 s bohatší hrobovou výbavou (podle Ondruš 2002, obr. 86).**

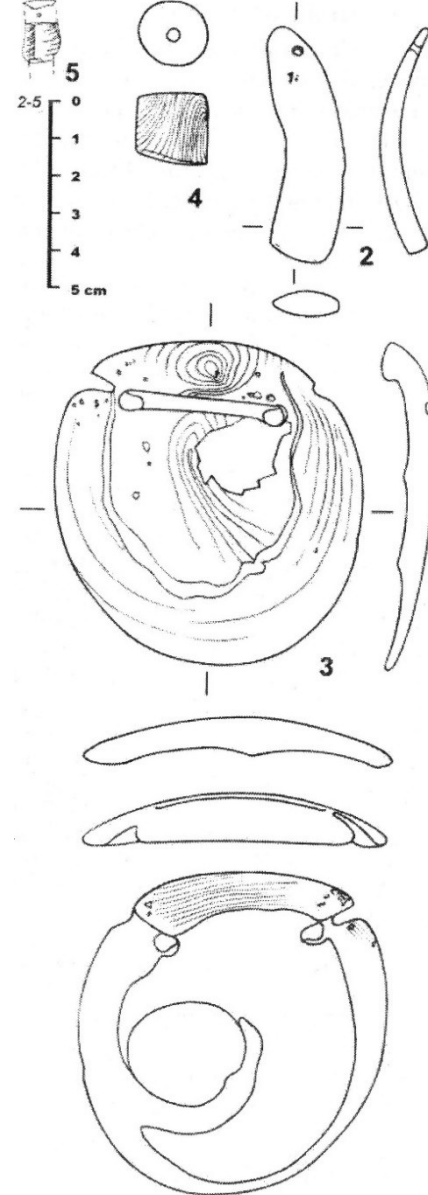
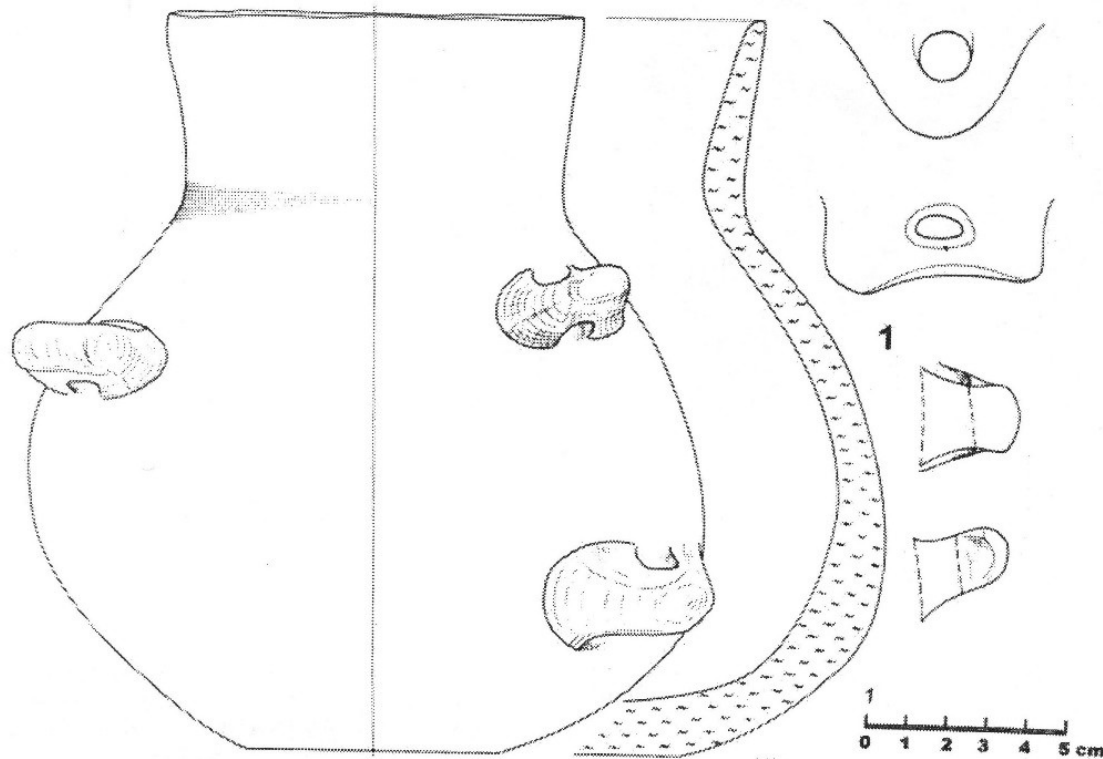

**Hrob ženy (asi 30 r.) č. 86/80 s bohatší hrobovou výbavou, lahvovitá nádoba, závěsky a ozdoba pásu – z ulity ostrovky *Spondylus gaedoropus*, zlomek silicitové čepele (podle Ondruš 2002, obr. 86).**

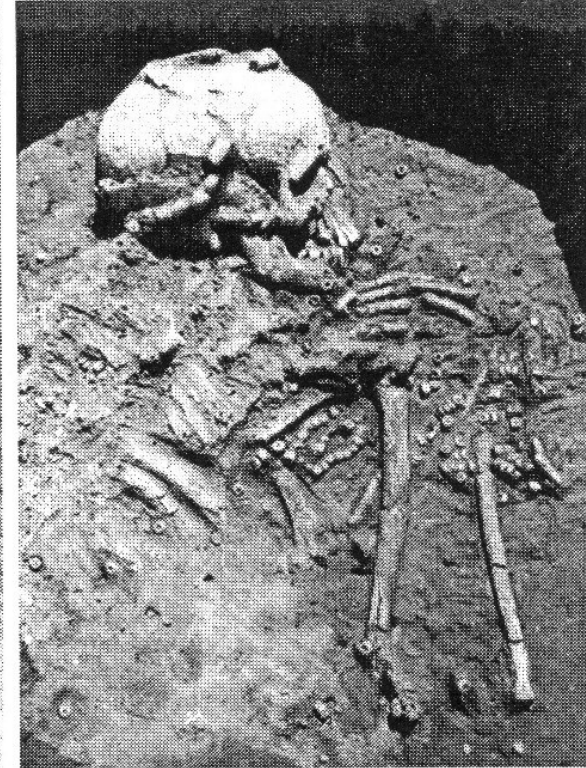
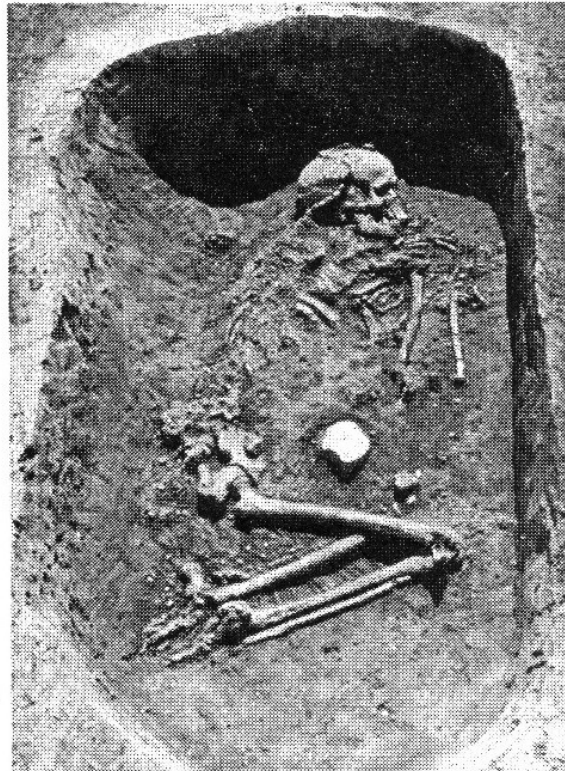
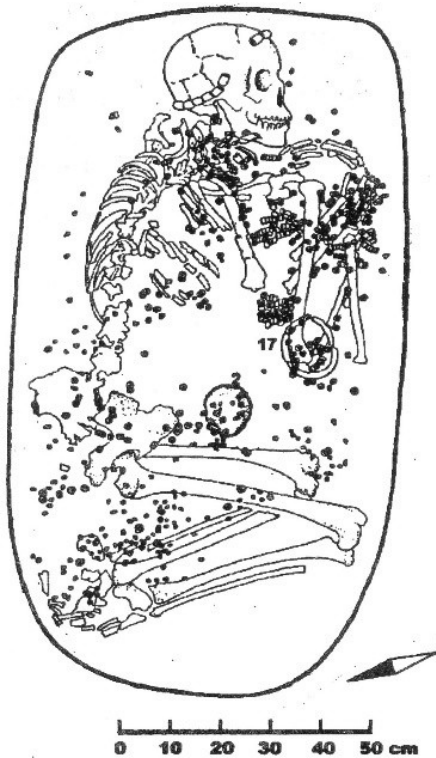

Velmi bohatě vybavený hrob mladé ženy (asi 18-20 let) č. 9/88. Výbavu tvořily ozdoby hlavy (čelenka), náhrdelník, závěšky, náramek, ozdoba pásu (ostnovka *Spondylus gaedoropus*), náhrdelníky, náramky (mramor, ulity břichonožce *Lithoglyphus naticoides*) a ozdoby oděvu z ulit břichonožce *Lithoglyphus naticoides* (podle Ondruš 2002, obr. 117a).

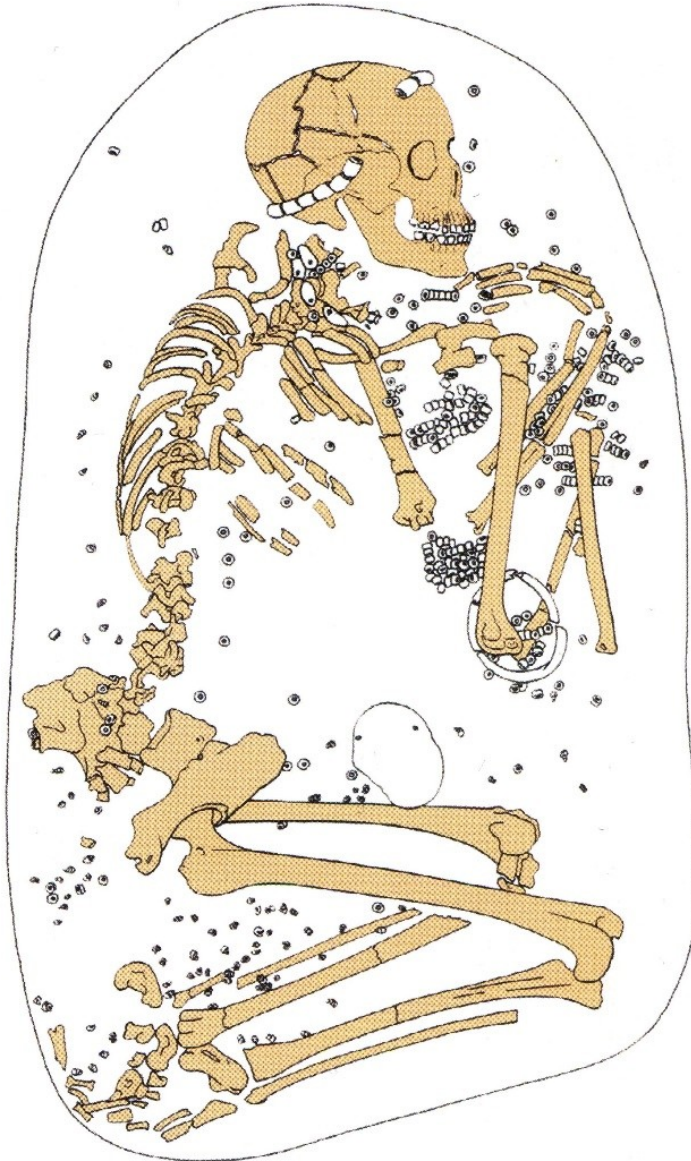

Velmi bohatě vybavený hrob mladé ženy (asi 18-20 let) č. 9/88. Výbavu tvořily ozdoby hlavy (čelenka), náhrdelník, závěsky, náramek, ozdoba pásu (ostnovka *Spondylus gaedoropus*), náhrdelníky, náramky (mramor, ulity břichonožce *Lithoglyphus naticoides*) a ozdoby oděvu z ulit břichonožce *Lithoglyphus naticoides* (Dočkalová – Čižmář 2008, obr. 7).

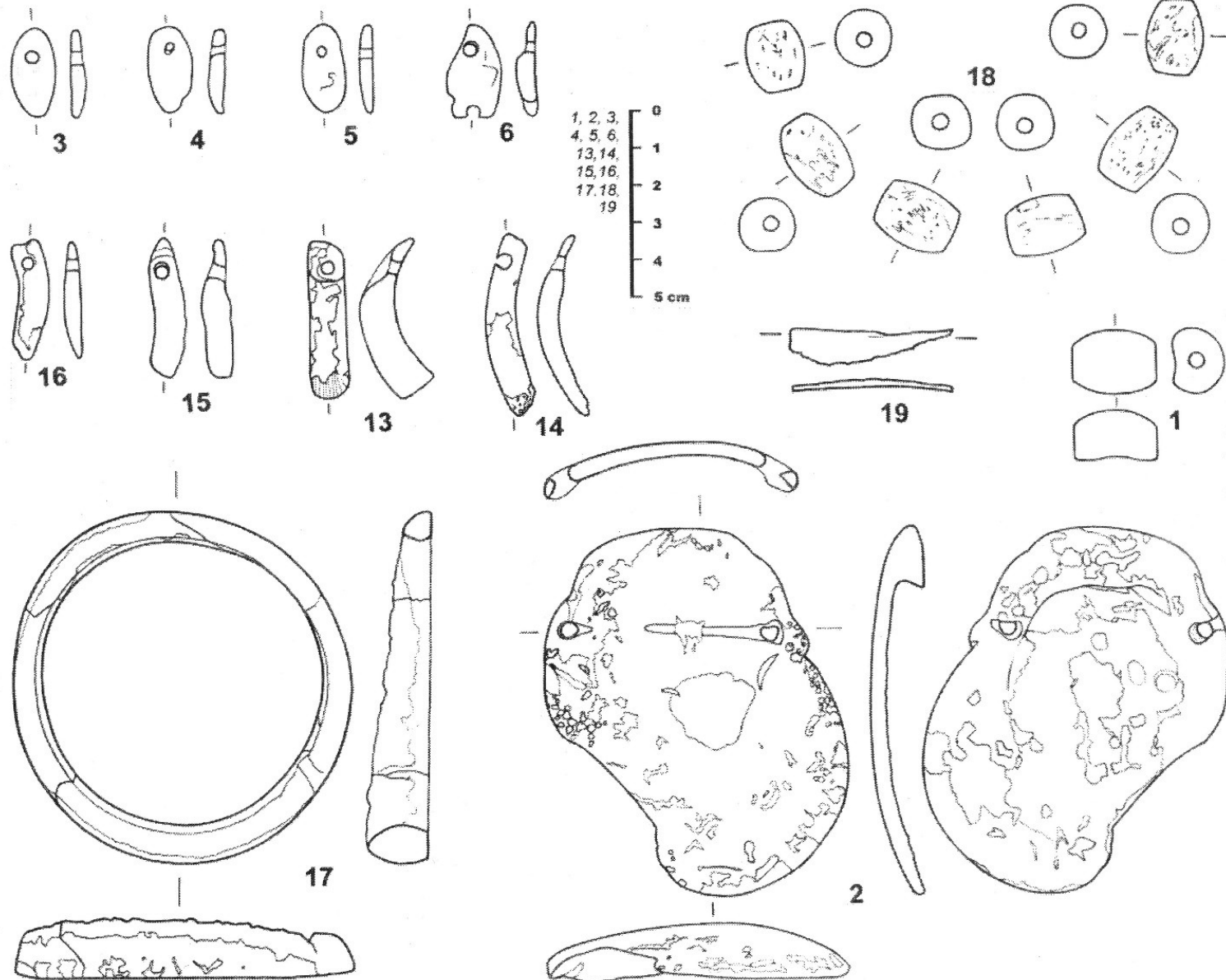

**Velmi bohatě vybavený hrob mladé ženy (asi 18-20 let) č. 9/88. Výbavu tvořily 18 ozdoby hlavy (čelenka), 1, 3-14 závěšky, 17 náramek, 2 ozdoba pásu z ostnovky *Spondylus gaedoropus* (podle Ondruš 2002, obr. 117a).**

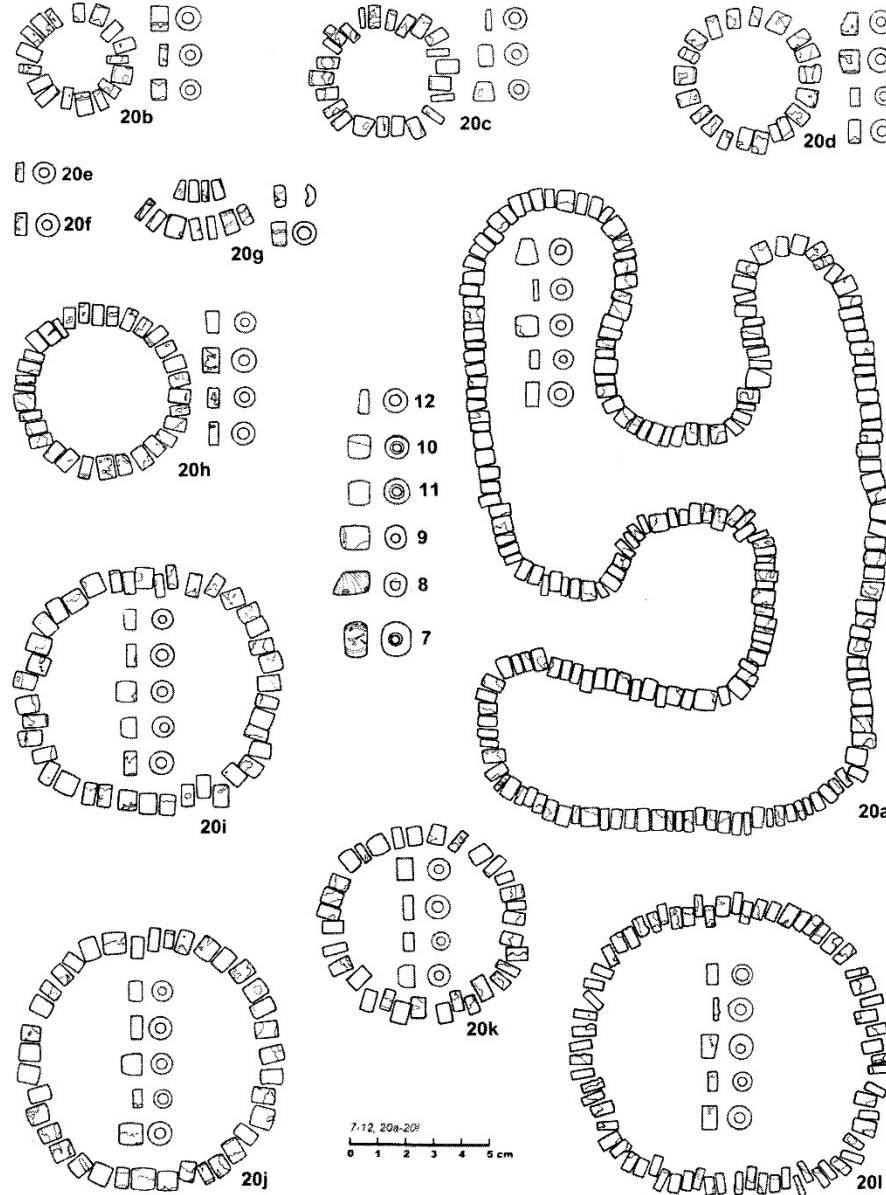

**Velmi bohatě vybavený hrob mladé ženy (asi 18-20 let) č. 9/88.  
Náhrdelníky a náramky, mramor (podle Ondruš 2002, obr. 117b).**

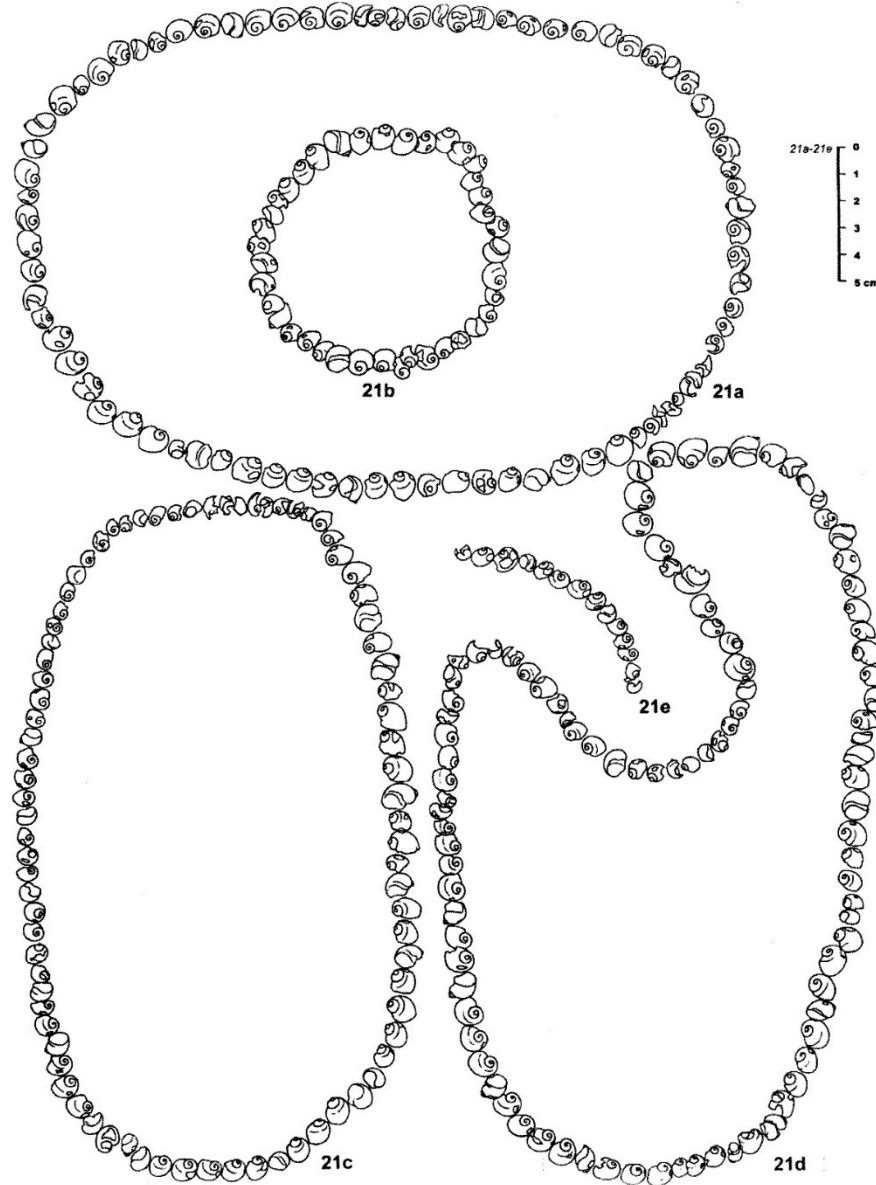

**Velmi bohatě vybavený hrob mladé ženy (asi 18-20 let) č. 9/88. Výbavu tvořily náhrdelníky, náramek a ozdoby oděvu z ulit břichonožce *Lithoglyphus naticoides* (podle Ondruš 2002, obr. 117c).**



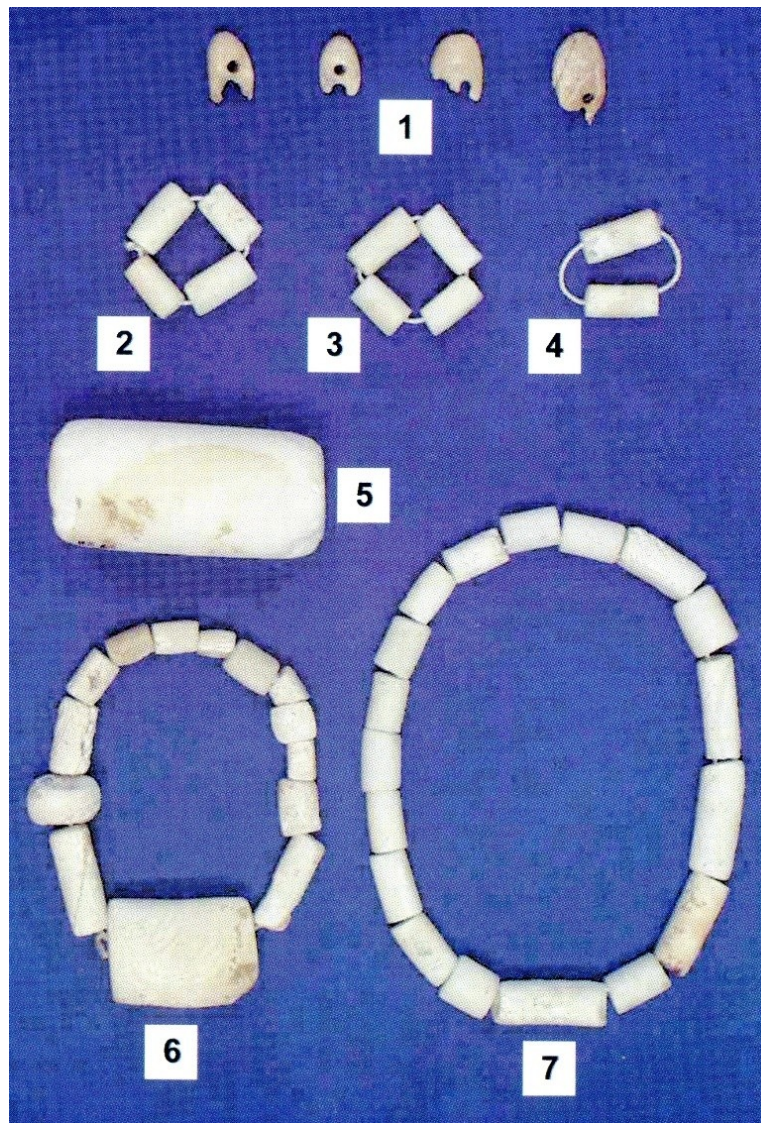

**VLEVO: 1 jelení „grandle“ MUŽ, hr. 15/75; 2 čtyři spondylové korálky, hr. 69/78 (u levé ruky); 3 čtyři spondylové korálky, MUŽ hr. 69/78 (u pravé ruky); 4 dva spondylové korálky, hr. 69/78 (u pravé nohy); 5 spondylový korál, ??? hr. 65/78; 6 spondylový náhrdelník, MUŽ, hr. 15/75; 7 spondylový náhrdelník, hr. 69/78. VPRAVO: spondylové náhrdelníky, 1 DÍTĚ (5-6 r.) hr. 39/76 (podle Ondruš 2002, tab. XV); 2 MUŽ hr. 70/79 (podle Ondruš 2002, tab. XVI).**

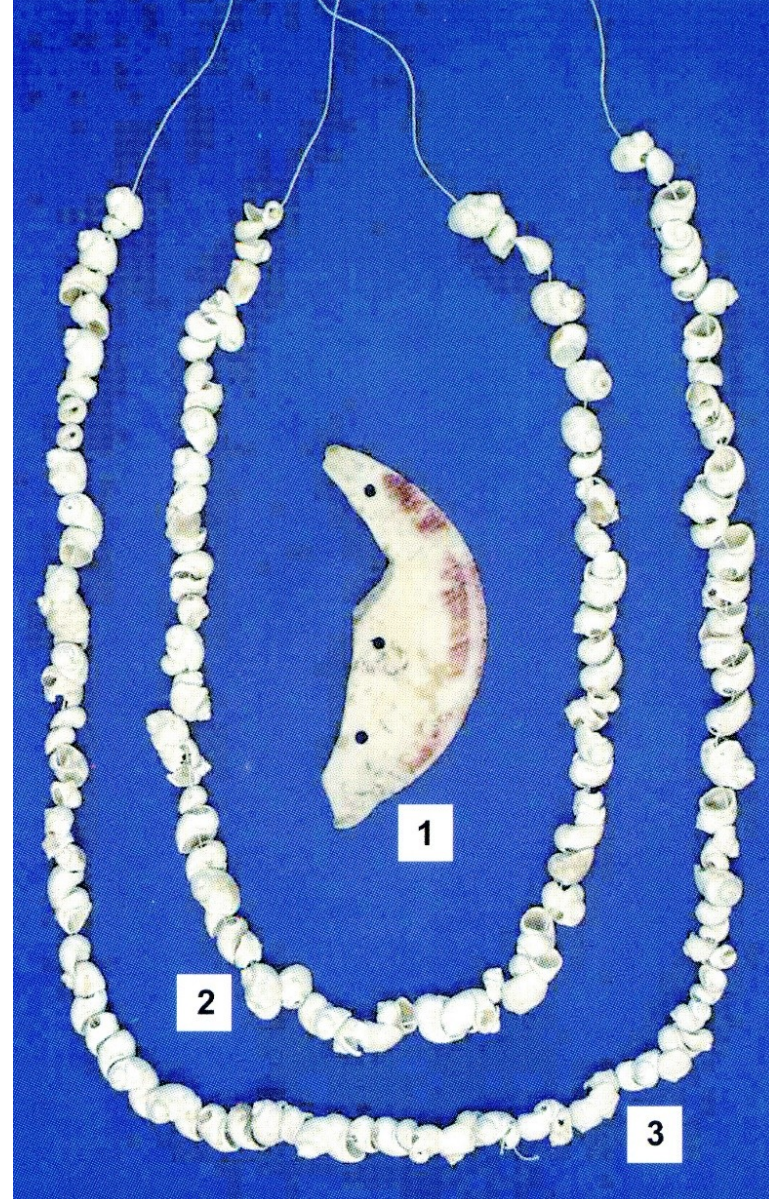
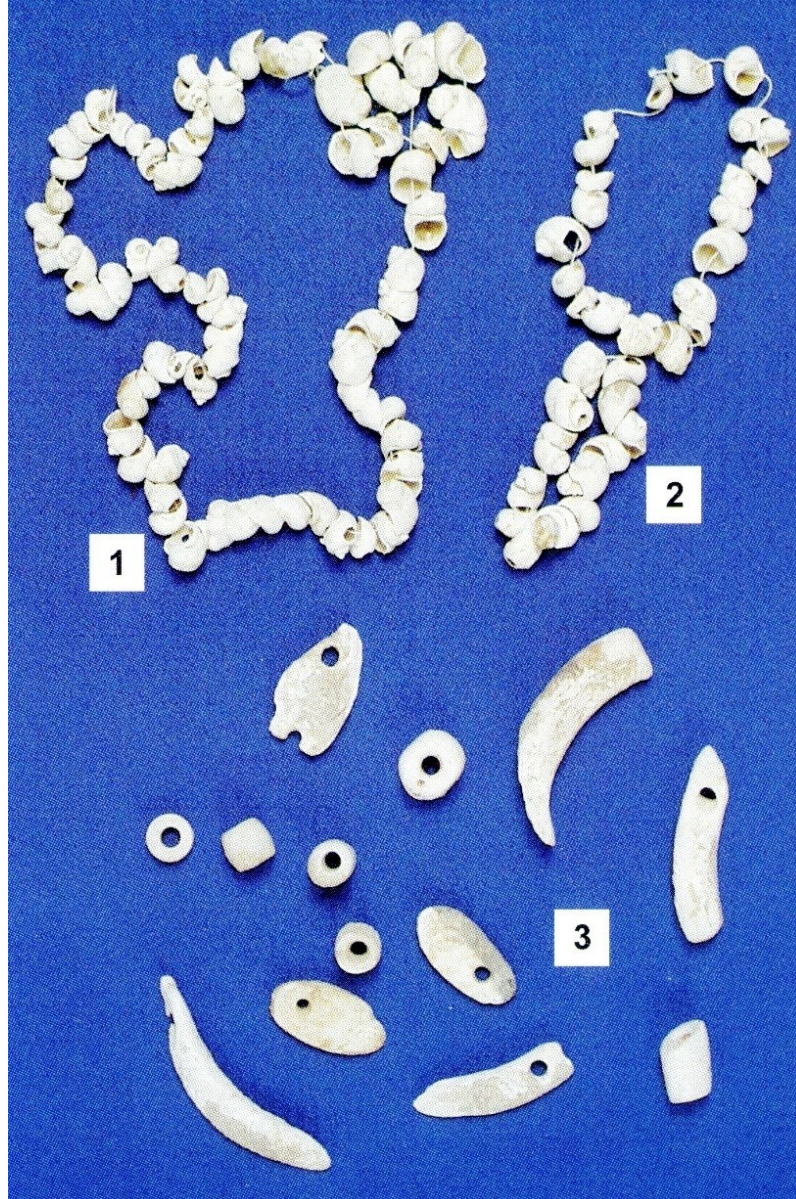

VLEVO: 1-2 náramky z ulit břichonožce *Lithoglyphus naticoides*; 3 spondylové závěšky a korálky, ŽENA, hr. 9/88 (podle Ondruš 2002, tab. XVIII). VPRAVO: 1 spondylový lunicovitý závěsek, DÍTĚ (4-5 r.) hr. 5/88; 2-3 náhrdelníky (šňůry) z ulit břichonožce *Lithoglyphus naticoides* (podle Ondruš 2002, tab. XVII).

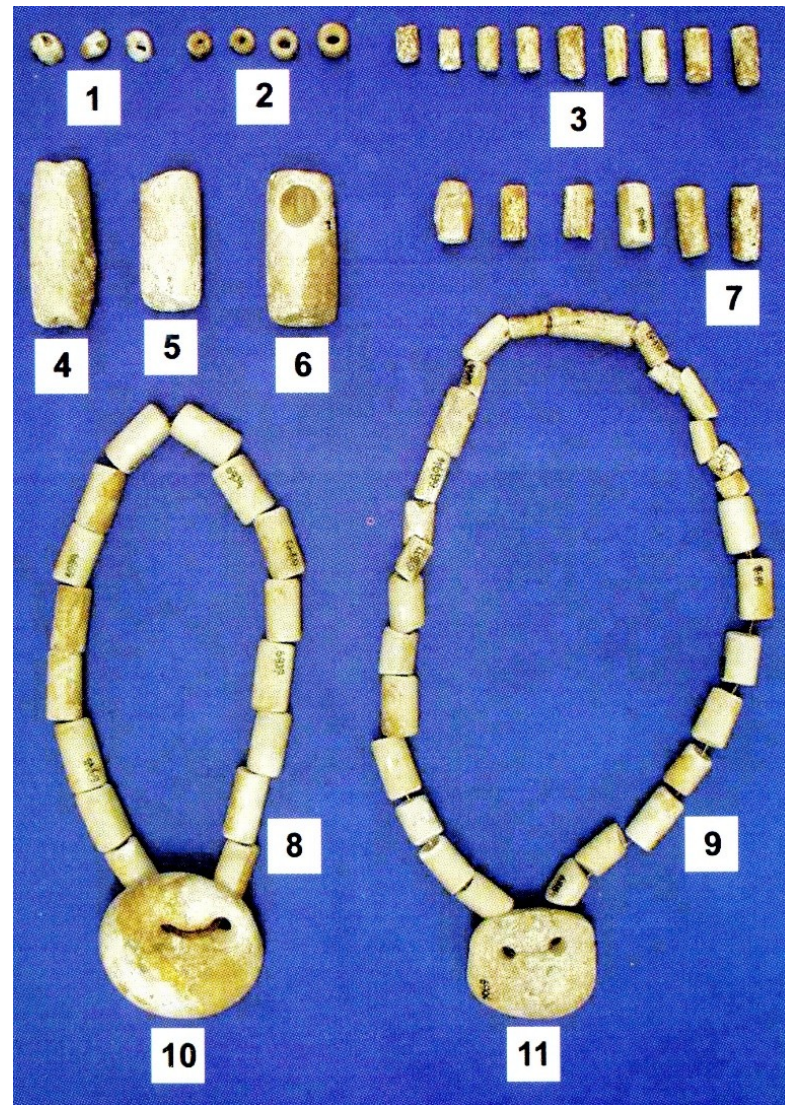
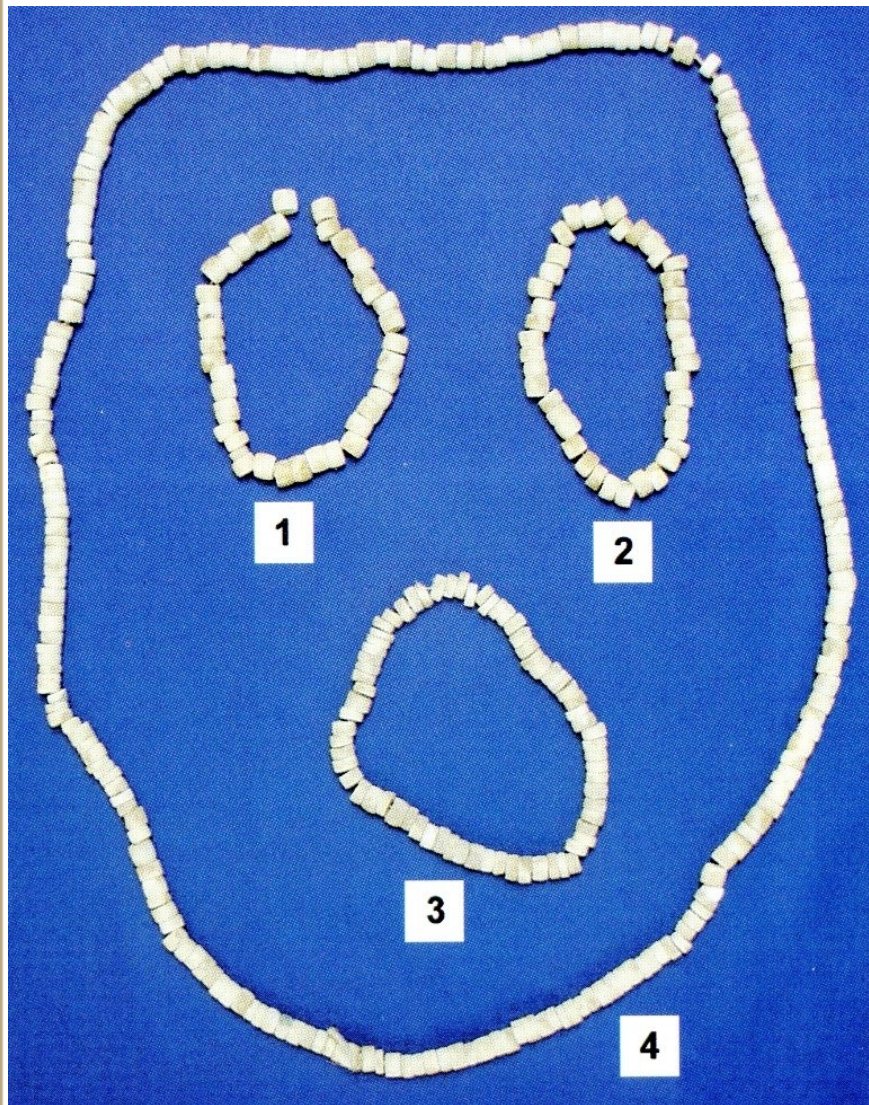

**VLEVO: 1-3 mramorové náramky (šňůry); 4 mramorový náhrdelník, ŽENA, hr. 9/88 (podle Ondruš 2002, tab. XIX); VPRAVO: mramorové a spondylové korály a korálky z dříve vykopaných hrobů (podle Ondruš 2002, tab. XX).**

**BOHATĚ VYBAVENÉ**

**HROBY**

**MUŽŮ**

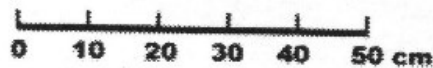
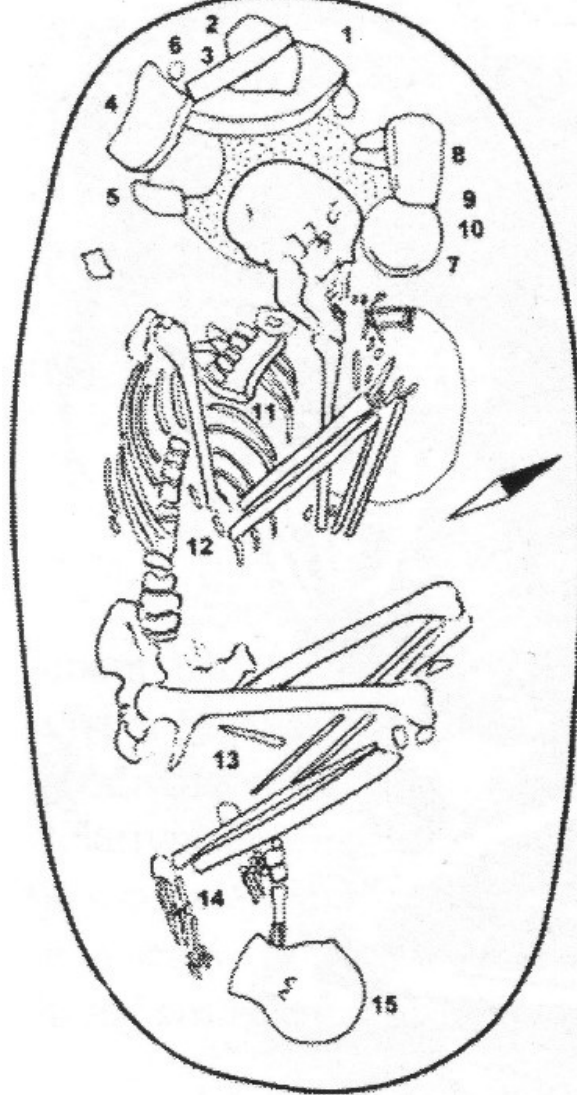

**Hrob muže (asi 40-50 r.) č. 69/78 s velmi bohatou pohřební výbavou: posyp červeným barvivem, 3 nádoby, 2 kamenné podložky, zrotěrky, kopytovitý klín, drtič, náhrdelník aj. (podle Ondruš 2002, obr. 69a).**

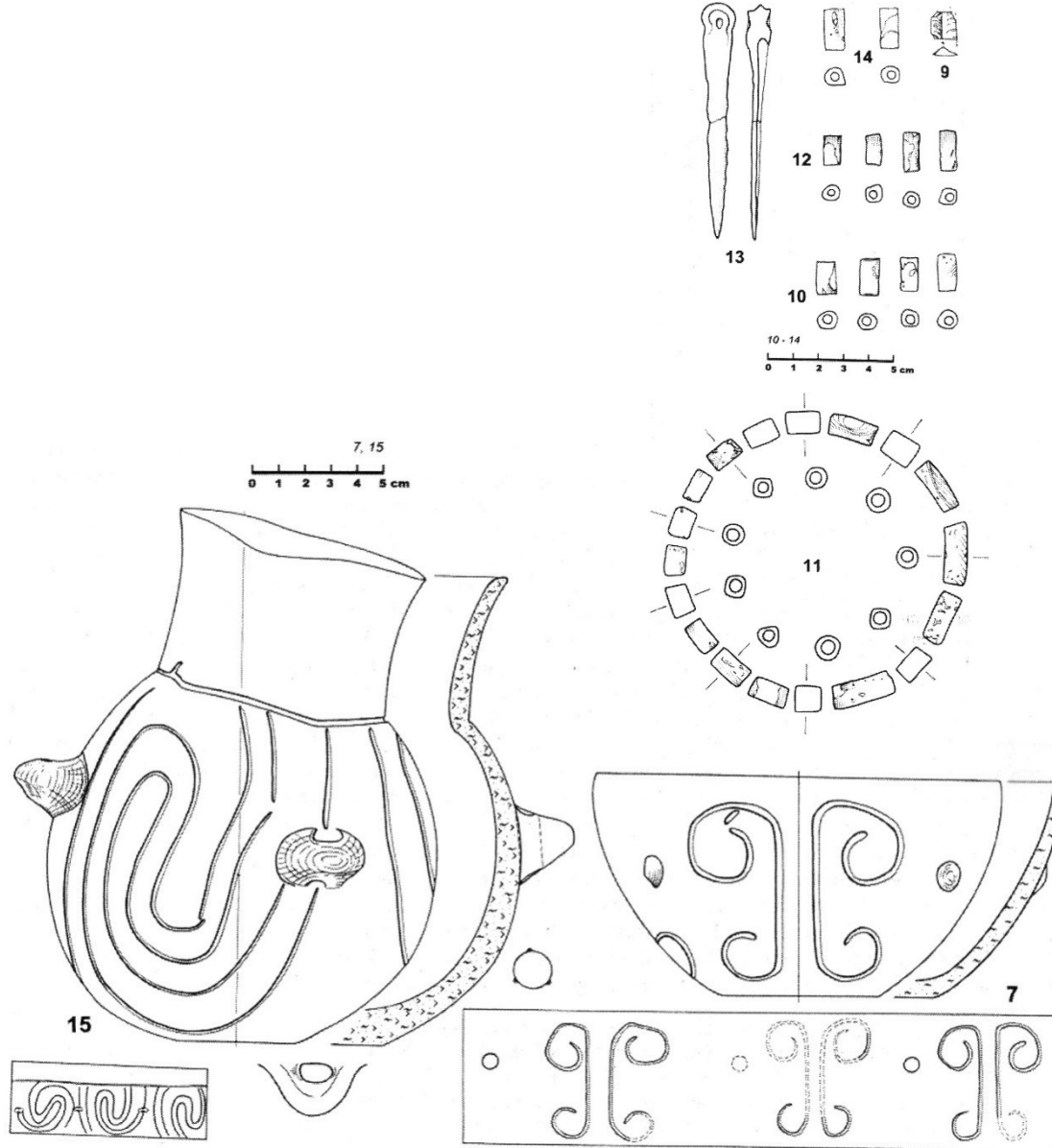

Část bohaté výbavy z hrobu muže (asi 40-50 r.) č. 69/78 : lahvovitá nádoba, miska, náhrdelník a korály (*Spondylus gaedoropus*, mramor), kostěné šídlo (podle Ondruš 2002, obr. 69a).

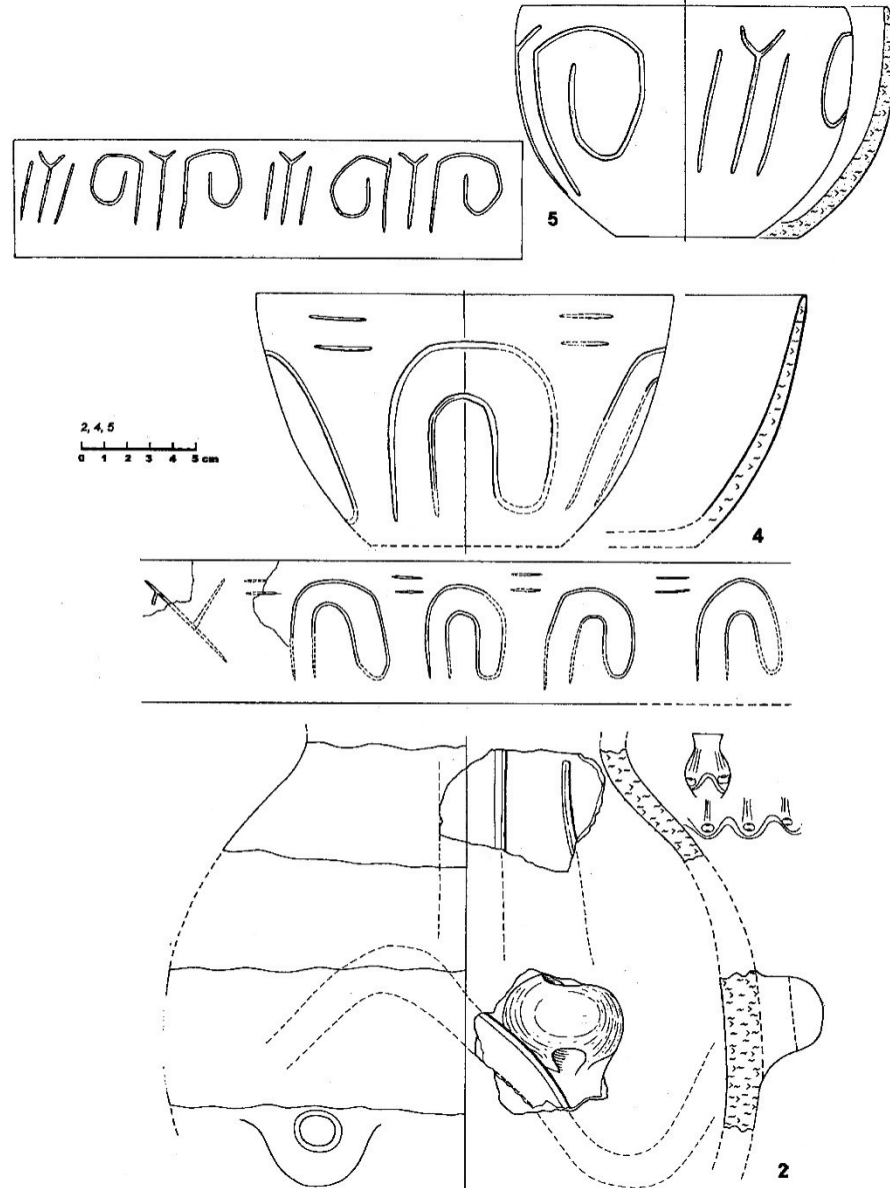

**Část bohaté výbavy z hrobu muže (asi 40-50 r.) č. 69/78 : 2 putna, 4 mísa, 5 hrcovitá nádoba části kulové úseče (podle Ondruš 2002, obr. 69c).**

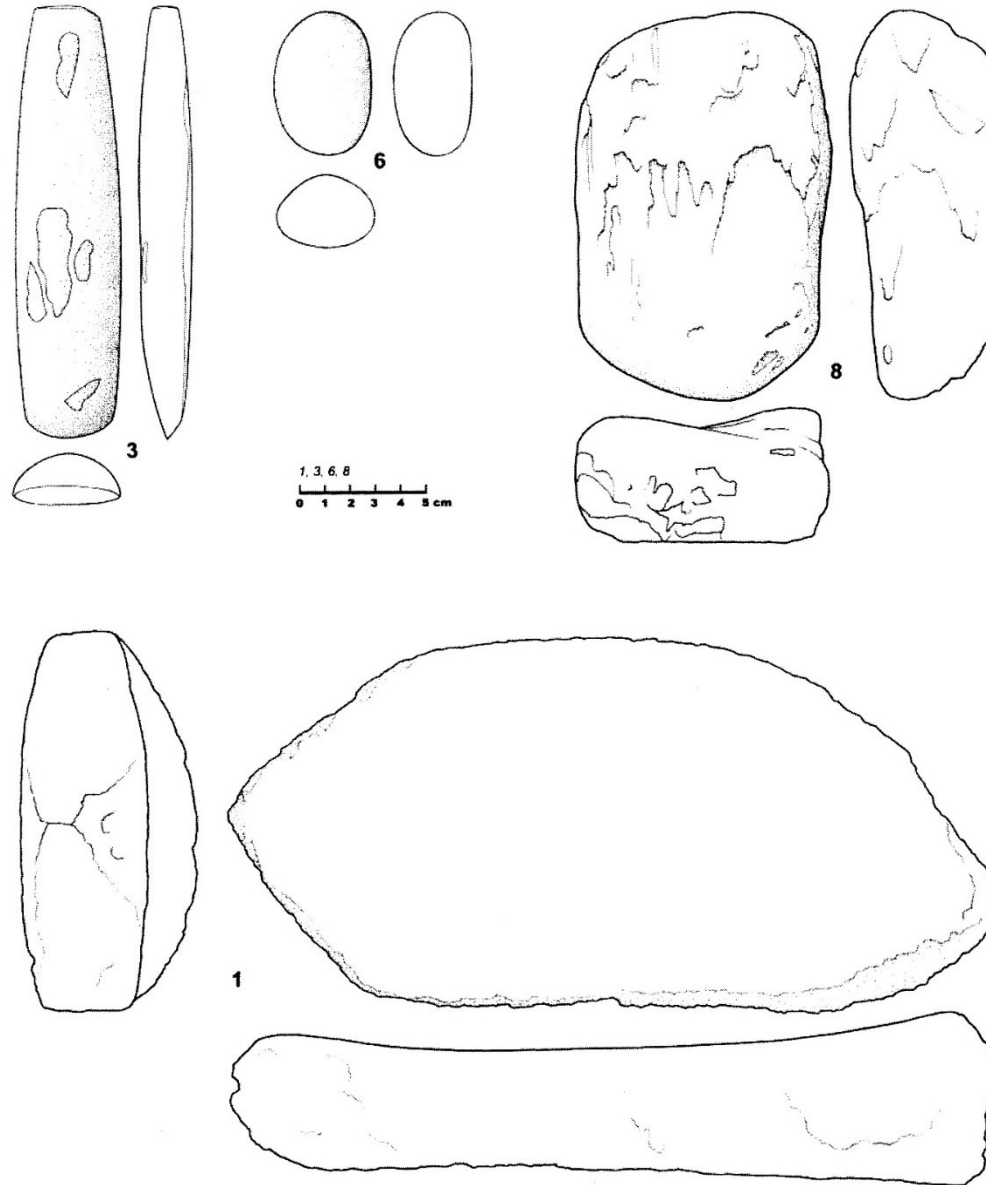

**Část bohaté výbavy z hrobu muže (asi 40-50 r.) č. 69/78 : kamenný kopytovitý klín, valoun-otloukač, drtič, zrnotěrka (podle Ondruš 2002, obr. 69b).**



**NEZVYKLÝ POHŘEB  
S PATOLOGICKÝM NÁLEZEM  
SKAFOKEFALIE  
V SÍDLIŠTNÍ JÁMĚ  
MLADŠÍHO STUPNĚ KULTURY  
NÁLEVKOVITÝCH POHÁRŮ  
Z NÁMĚŠTĚ NA HANÉ  
(ca 3500-3350 př. n. l.)**

# **NEZVYKLÝ POHŘEBNÍ RITUS V KULTUŘE S LINEÁRNÍ KERAMIKOU**

**HERXHEIM  
PORÝNÍ-FALC  
NĚMECKO  
(ca 5100-5000 př. n. l.)**

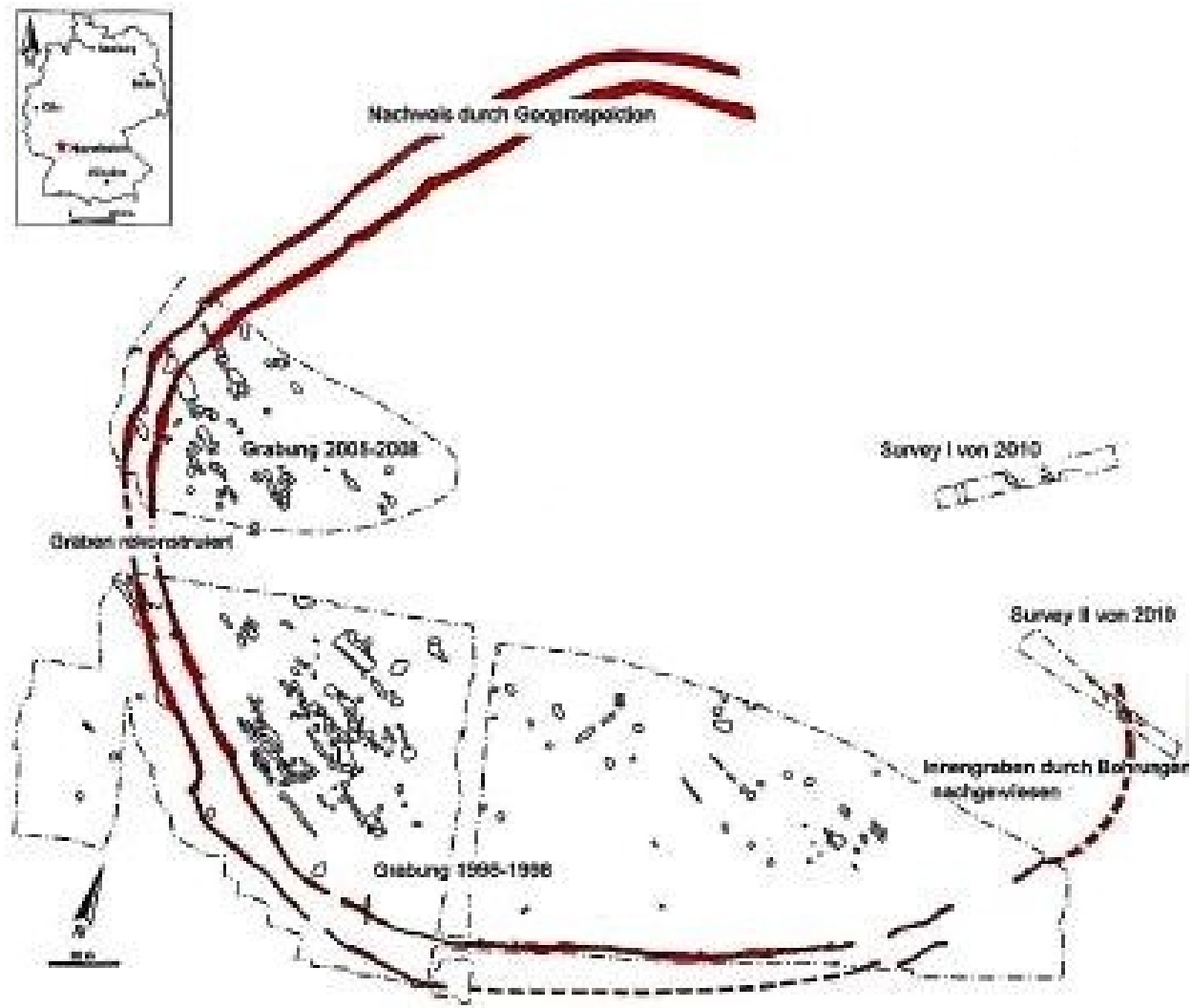

**Herxheim, Porýní-Falc. Plán sídliště s dvojitou linií dílčích kultovních jam spojených do příkopů okolo sídliště kultury s lineární keramikou (podle: Zeeb-Lanz 2018, Abb. 1).**



**Herxheim, Porýní-Falc. Jeden dílčí úsek kultovní jámy/příkopu okolo sídliště kultury s lineární keramikou s velkou koncentrací záměrně rozčleněných lidských ostatků (podle: Zeeb-Lanz 2018, Abb. 2).**



**Herxheim, Porýní-Falc. Mandibula se stopami z dílčích kultovních jam tvořících příkopy okolo sídliště kultury s lineární keramikou (podle: Zeeb-Lanz 2018, Abb. 3).**



**Herxheim, Porýní-Falc. Jedna z početných „upravených“ lebek, kalot, z dílčích kultovních jam tvořících příkopy okolo sídliště kultury s lineární keramikou (podle: Zeeb-Lanz 2018, Abb. 4).**



**Herxheim, Porýní-Falc. Kumulace „upravených“, olámaných lebek z dílčích kultovních jam tvořících příkopu okolo sídliště kultury s lineární keramikou (podle: Zeeb-Lanz 2018, Abb. 5).**



**Herxheim, Porýní-Falc. Jedna z nádob zdobenu šrafovaným stylem (nejmladší LBK, Pomohani. Porýní), z dílčích kultovních jam tvořících příkopy okolo sídliště kultury s lineární keramikou (podle: Zeeb-Lanz 2018, Abb. 6).**





**Herxheim, Porýní-Falc. Nádoba s lineární výzdobou (detail) z povodí Elster a Saale pocházející z dílčích kultovních jam tvořících příkopy okolo sídliště kultury s lineární keramikou (podle: Zeeb-Lanz 2018, Abb.**



**Herxheim, Porýní-Falc. Nádoby s lineární výzdobou z povodí Elster a Saale pocházející z dílčích kultovních jam tvořících příkopy okolo sídliště kultury s lineární keramikou (podle: Zeeb-Lanz 2018, Abb. 7A).**



**Herxheim, Porýní-Falc. Nádoby s lineární výzdobou stylu z Falce nalezené v dílčích kultovních jámách tvořících příkopu okolo sídliště kultury s lineární keramikou (podle: Zeeb-Lanz 2018, Abb. 7B).**



**Herxheim, Porýní-Falc. Rozbitá zrnotěrka pocházející z různých dílčích kultovních jam tvořících příkopy okolo sídliště kultury s lineární keramikou (podle: Zeeb-Lanz 2018, Abb. 8).**

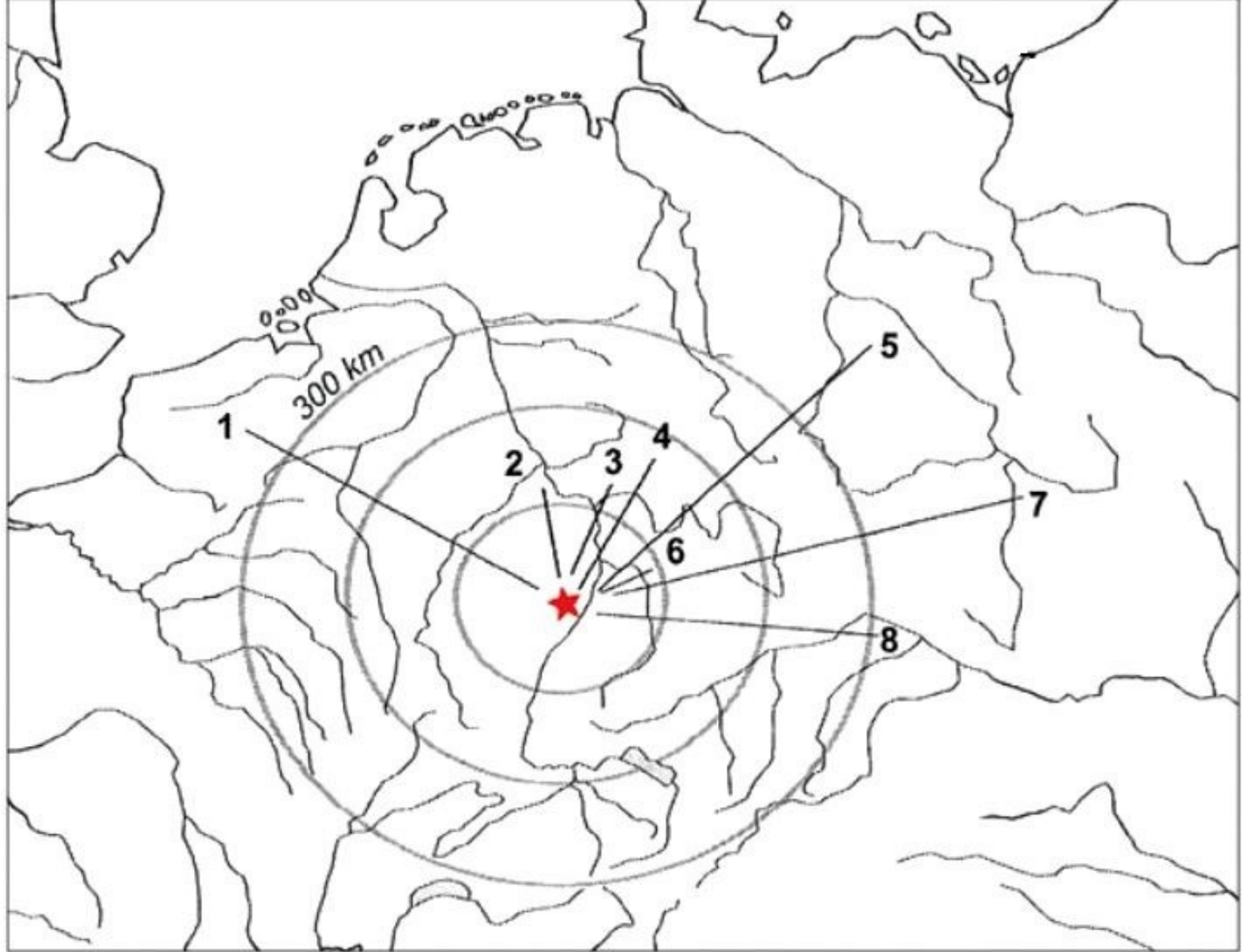

**Herxheim, Porýní-Falc. Přítomnost různých keramických stylů: 1 Blicqui, 2 styl Plaidt: Rýn-Mosela, 3 šrafovaný styl (Schraffurstil): Rýn-Mohan, 4 styl Leihgestern: severní Hessensko, 5 styl Elster-Saale, 6 styl Neckar, 7 šárecký typ: Čechy, 8 Bavorsko (podle Zeeb-Lanz 2018, Abb. 10).**



**Herxheim, Porýní-Falc. Pohřeb ve skrčené poloze ze starší „předrituální“ fáze sídliště kultury s lineární keramikou (podle: Zeeb-Lanz 2018, Abb. 9).**

**NÁSILNÁ SMRT V KULTUŘE  
S LINEÁRNÍ KERAMIKOU**

**TALHEIM  
BÁDENSKO-WÜRTTEMBERSKO  
NĚMECKO**

**VÁLEČNÁ UDÁLOST (5100 PŘ. N. L.)  
Jde o hromadný hrob.**

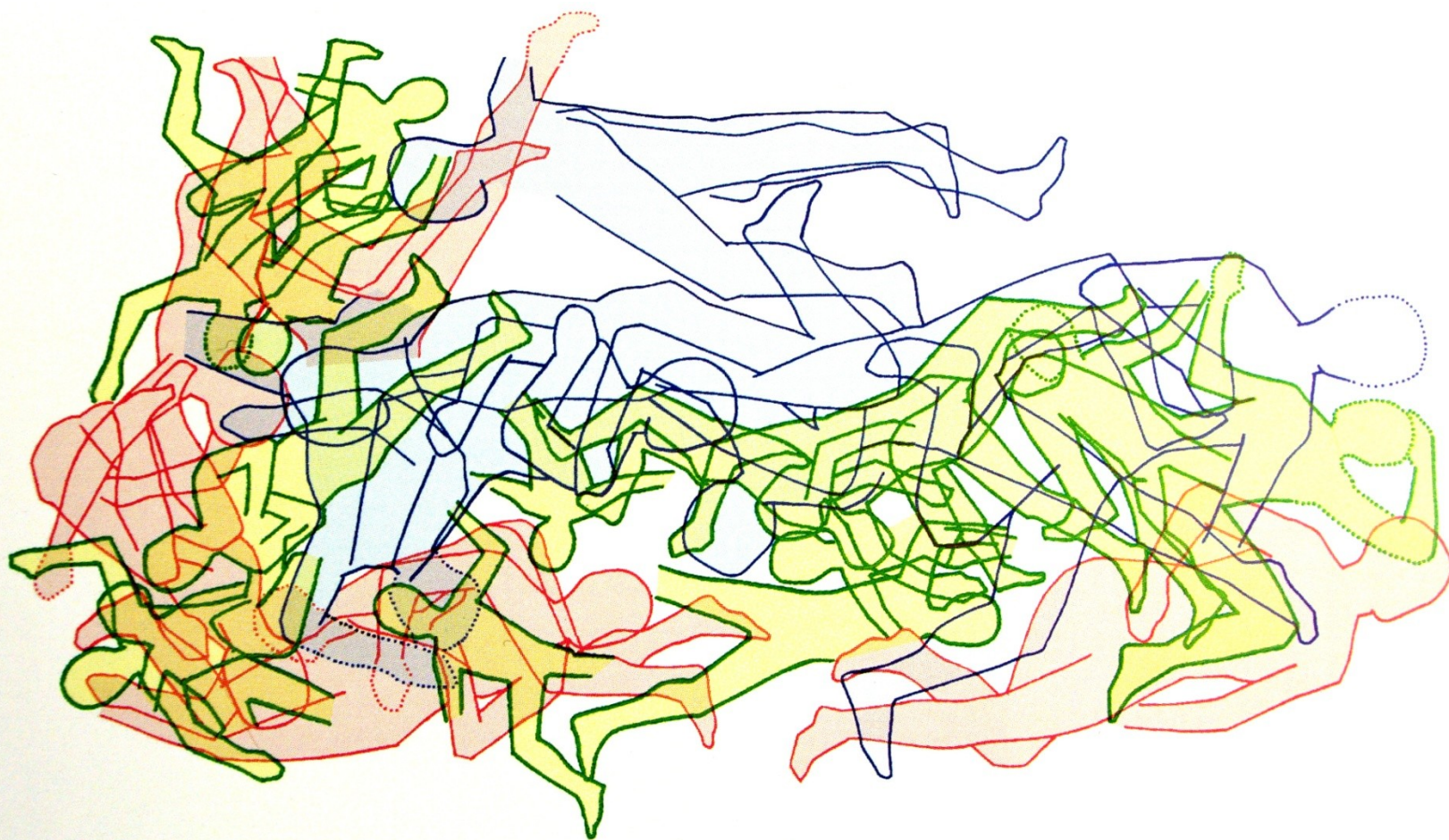

Talheim (Bádensko-Württembersko), válečný konflikt. V jámě leželo 34 dospělých a dětí. Šlo o obyvatele jedné osady kultury s LBK zabitě při útěku nečekaně snad během slavnosti. Chyběly skelety mladých žen. Modře zobrazeni muži, červeně ženy a zeleně děti (podle: Lüning 2002, Abb. 218).



**SCHLETZ,  
VB. MISTELBACH,  
NIEDERÖSTERREICH**

- **Případ vyvražděné osady**
- **Zabití lidé nebyli pohřbeni, byli pohozeni do příkopu.**
- **Jsou zde doklady ohryzu kostí od šelem.**

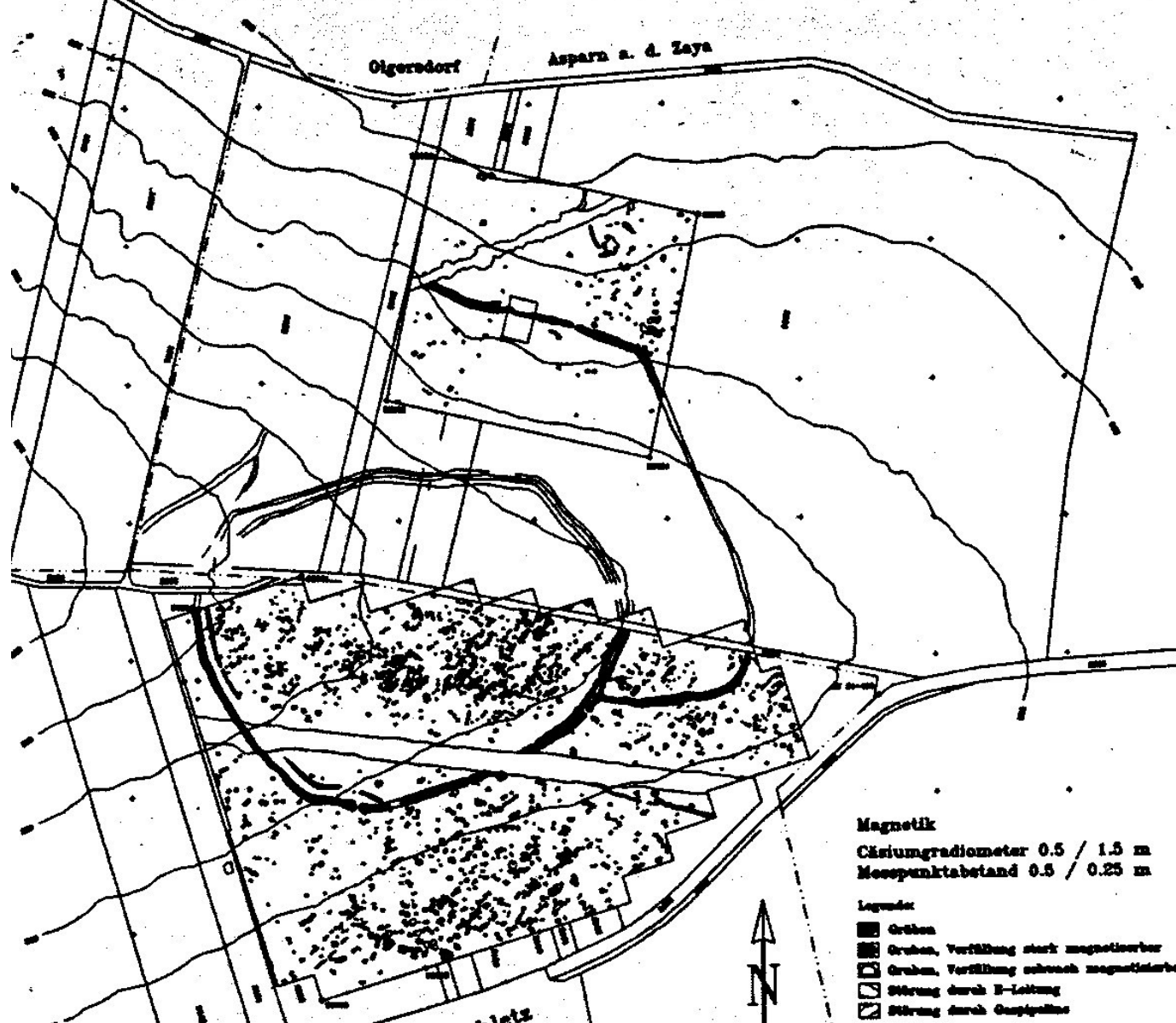

Schletz, VB. Mistelbach. Superpozice příkopu ohrazení osady mladšího stupně LnK a s příkopem železovské skupiny, interpretace měření cesiovým magnetometrem (podle: Windl 1996, Abb. 1).



**Schletz, VB. Mistelbach. Části pěti skeletů v nerituálním uložení pohozené ve výplni příkopu ohrazení osady mladšího stupně LnK (podle: Windl 1996, Taf. 3).**

# **KULTURA S VYPÍCHANOU KERAMIKOU**

## **STŘEDNÍ NEOLIT**

**(asi 5100-4500 v Čechách  
asi 5100-4850 na jižní Moravě)**

**KOSTROVÝ A TAKÉ ŽÁROVÝ (více na  
území Čech) POHŘEBNÍ RITUS**



**Těšetice-Kyjovice, okr. Znojmo. Hrob č. H 10 obsahoval kostry tří částečně přes sebe uložených jedinců. V horní úrovni byl skelet dospělého muže (asi 28 r.) uloženého ve skrčené poloze, pod ním byla kostra ženy, asi 64-73 r., a kostra dítěte, asi 8 r. (podle Dočkalová – Čížmář 2008, obr. 8).**

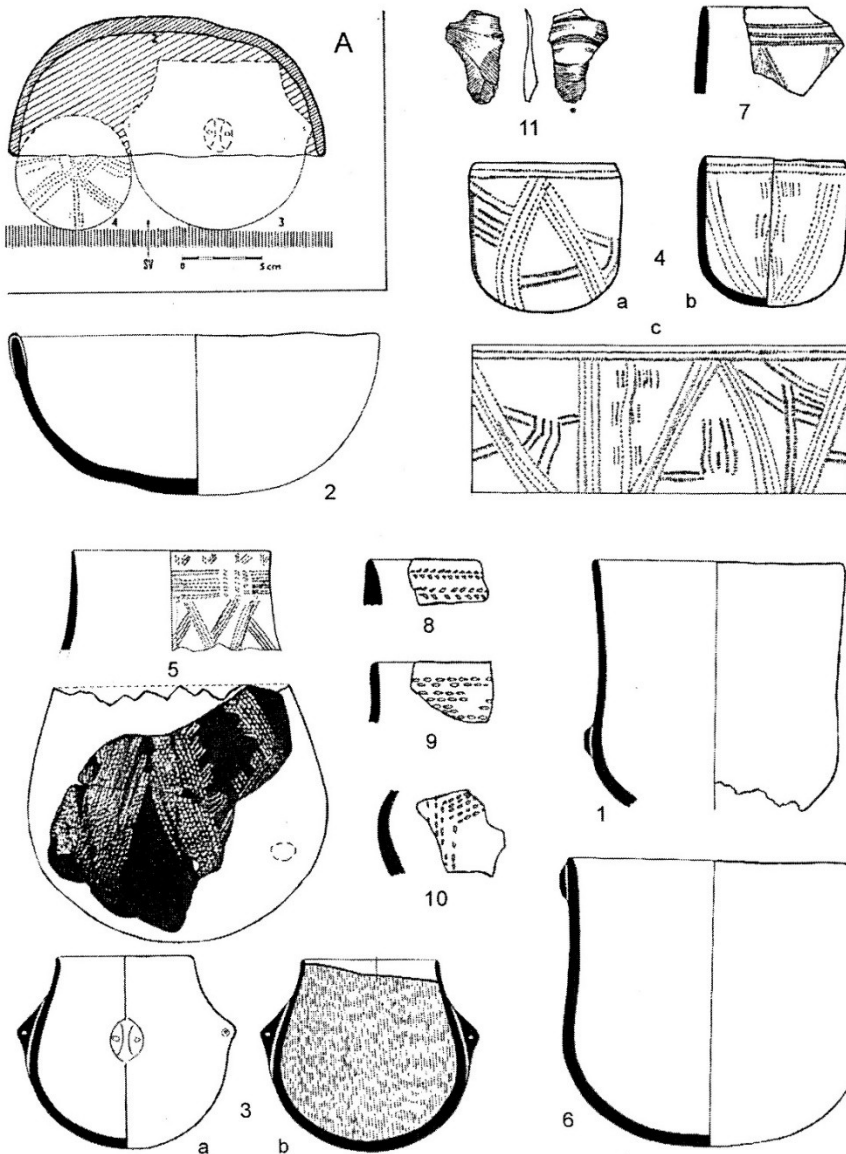

**Těšetice-Kyjovice,, okr. Znojmo, hrob č. H 12. Nádoby mladšího stupně kultury s vypíchanou keramikou. V nádobě č. 3 bylo červené barvivo, krevet (hematit). Štípaný nástroj byl zhotoven z křemence typu Skršín (podle Kazdová 2005, obr. 85a-b).**

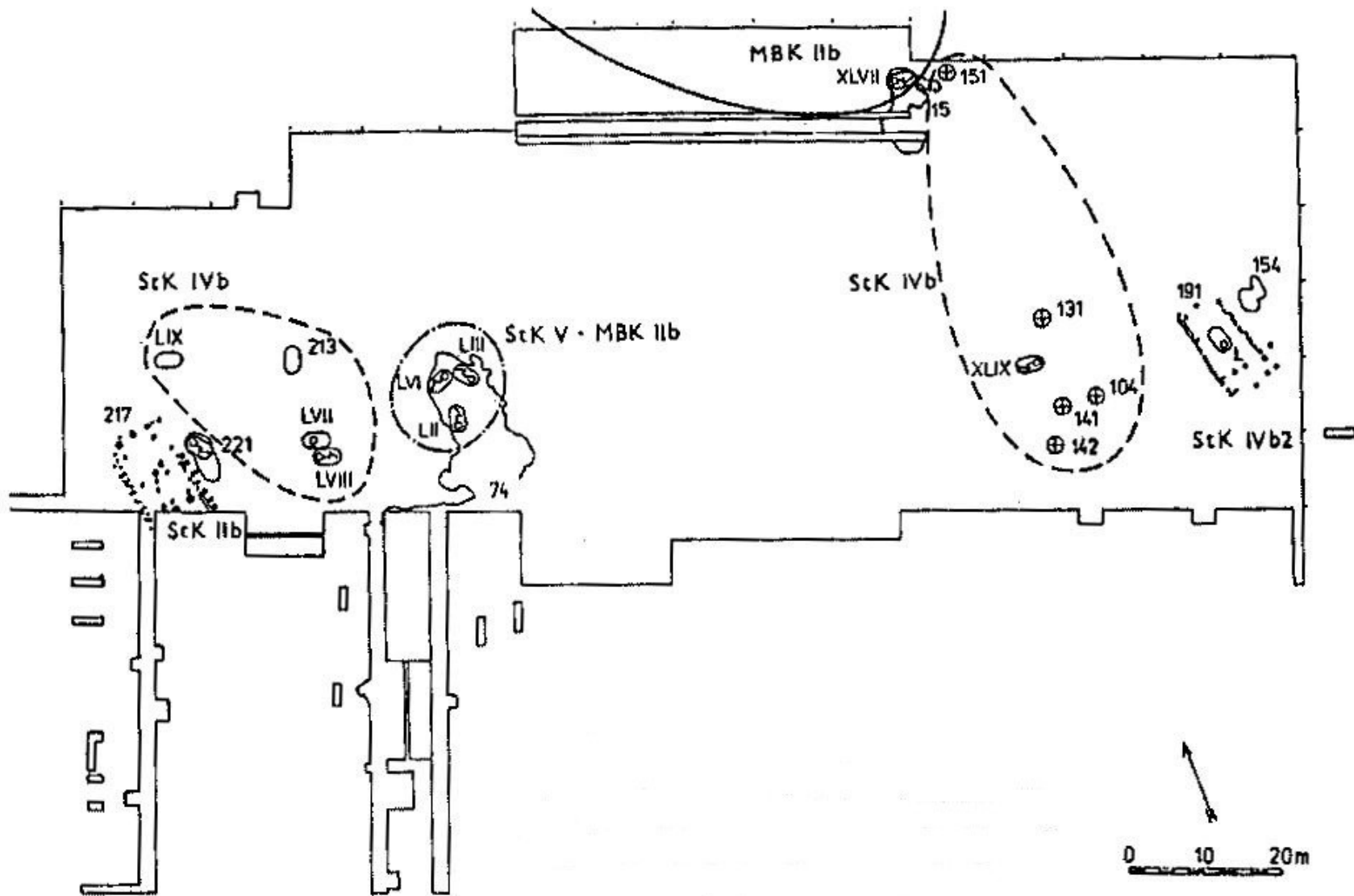

Plotiště nad Labem A – U Předměřické cihelny, výzkum PhDr. A. Rybové, CSc., a PhDr. V. Vokolka (1961-1970), kultury s vypíchanou keramikou a české skupiny kultury s malovanou keramikou IIb (podle Zápotocká 1998, Abb. 22).

**RONDEL V IPPESHEIM  
STŘEDNÍ FRANKY**

**SKUPINA GROSSGARTACH  
(KULTURY S VYPÍCHANOU  
KERAMIKOU)**



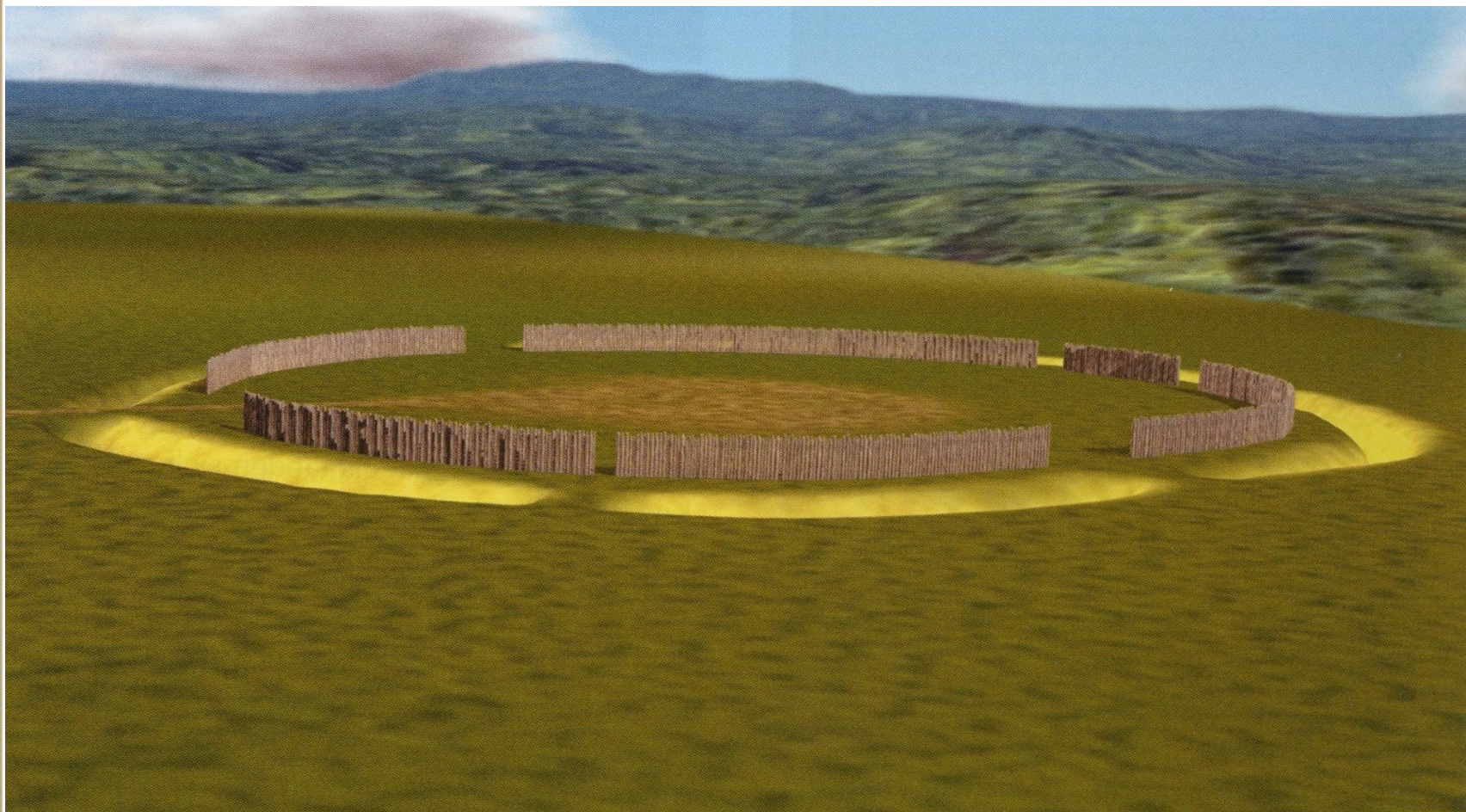

**Ippesheim. Virtuální rekonstrukce příkopu rondelu s vnitřní palisádou (podle: Schier 2005, Abb. 9.14).**

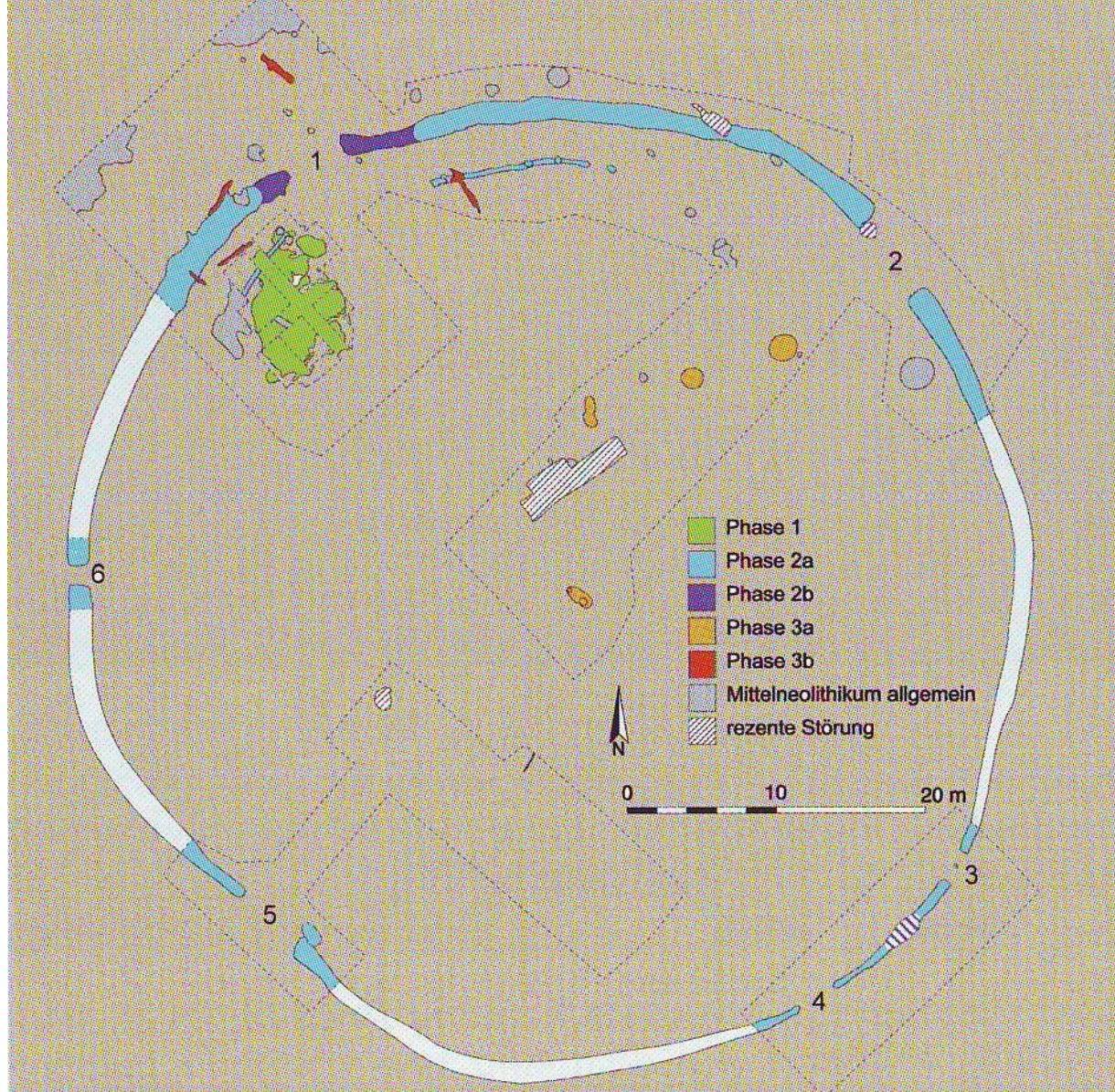

Ippesheim, Mittelfranken (Pomohani). Rondel s 5 vstupy. Archeologický výzkum: prof. Dr. Wolfram Schier, Lehrstuhl für Vor- und Frühgeschichte der Universität Würzburg/Freie Universität Berlin; podle: Schier 2005, Abb. 9.13).

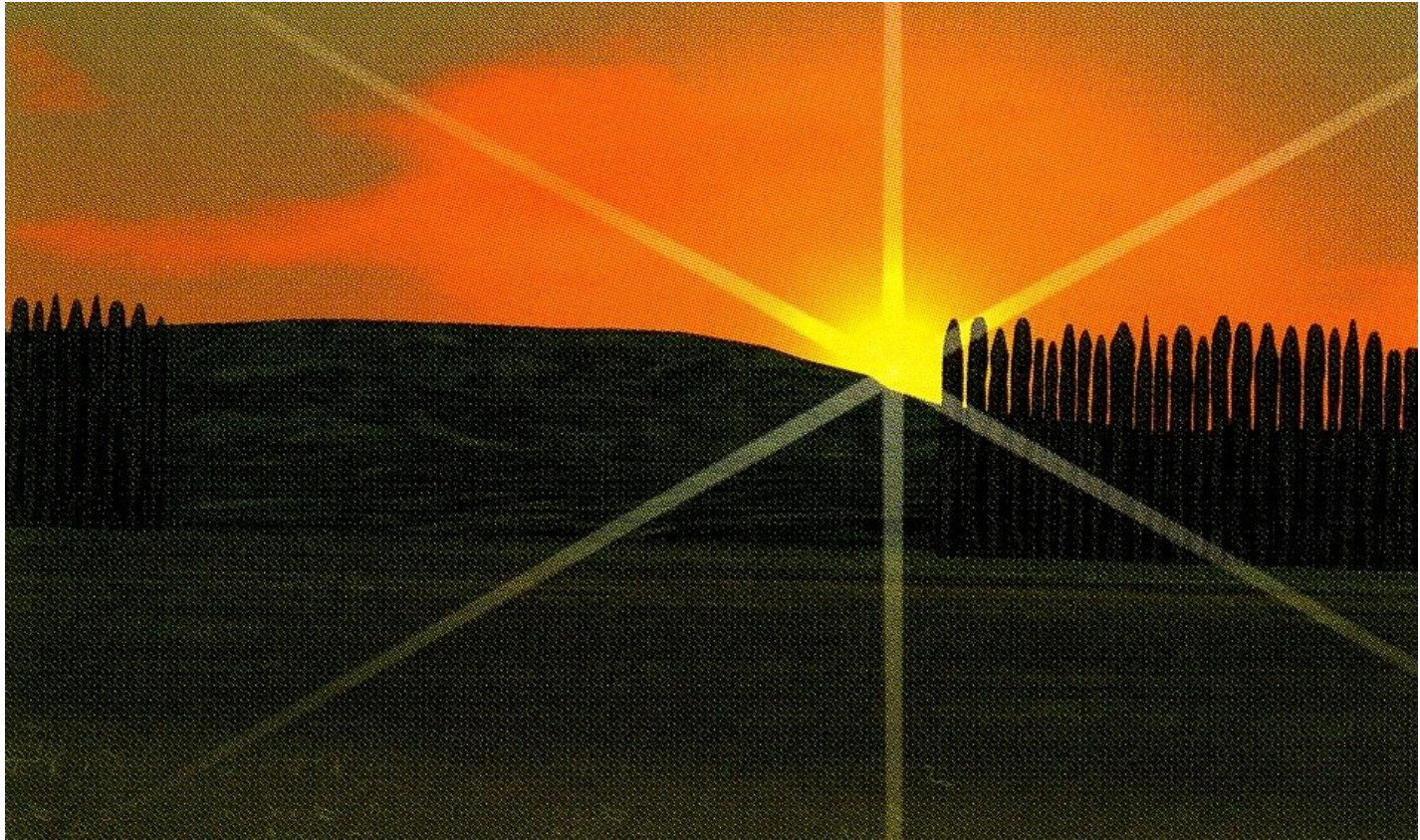

**Ippesheim. Východ Slunce pozorovaný ze středu rondelu o zimním slunovratu (podle: Schier 2005, Abb. 9.15).**



**Ippesheim. Obrácená lebka a část horní končetiny při preparaci v laboratoři Landesamt für Denkmalpflege Würzburg (podle: Schier 2005, Abb. 9.17a).**



**Ippesheim. Část horní končetiny při preparaci v laboratoři Landesamt für Denkmalpflege Würzburg (podle: Schier 2005, Abb. 9.17b).**



**Ippesheim. Člunek prstu dolní končetiny v lebeční dutině při preparaci v laboratoři Landesamt für Denkmalpflege Würzburg (podle : Schier 2005, Abb. 9.19).**

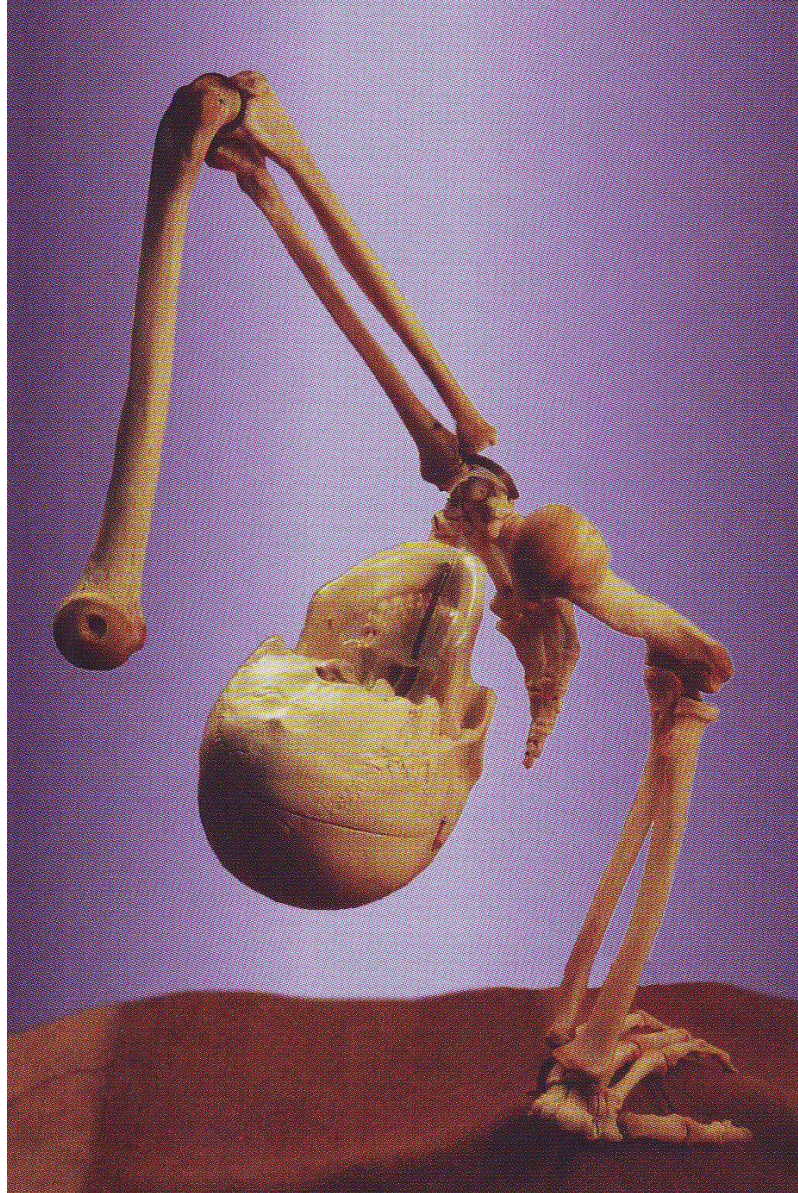

**Ippesheim, Střední Franky. Část kostry (ženy?) vhozená do úzké jámy uprostřed rondelu (podle: Schier 2005, Abb. 9.20).**



**Ippesheim. Slepená nádoba grossgartašské skupiny, jejíž zlomky ležely nad a pod lebku ženy (podle: Schier 2005, Abb. 9.19).**



# **LENGYELSKÁ KULTURA NA SLOVENSKU (asi 4850-4400 př. n. l.)**

- **přítomnost pohřebišť a hrobů**

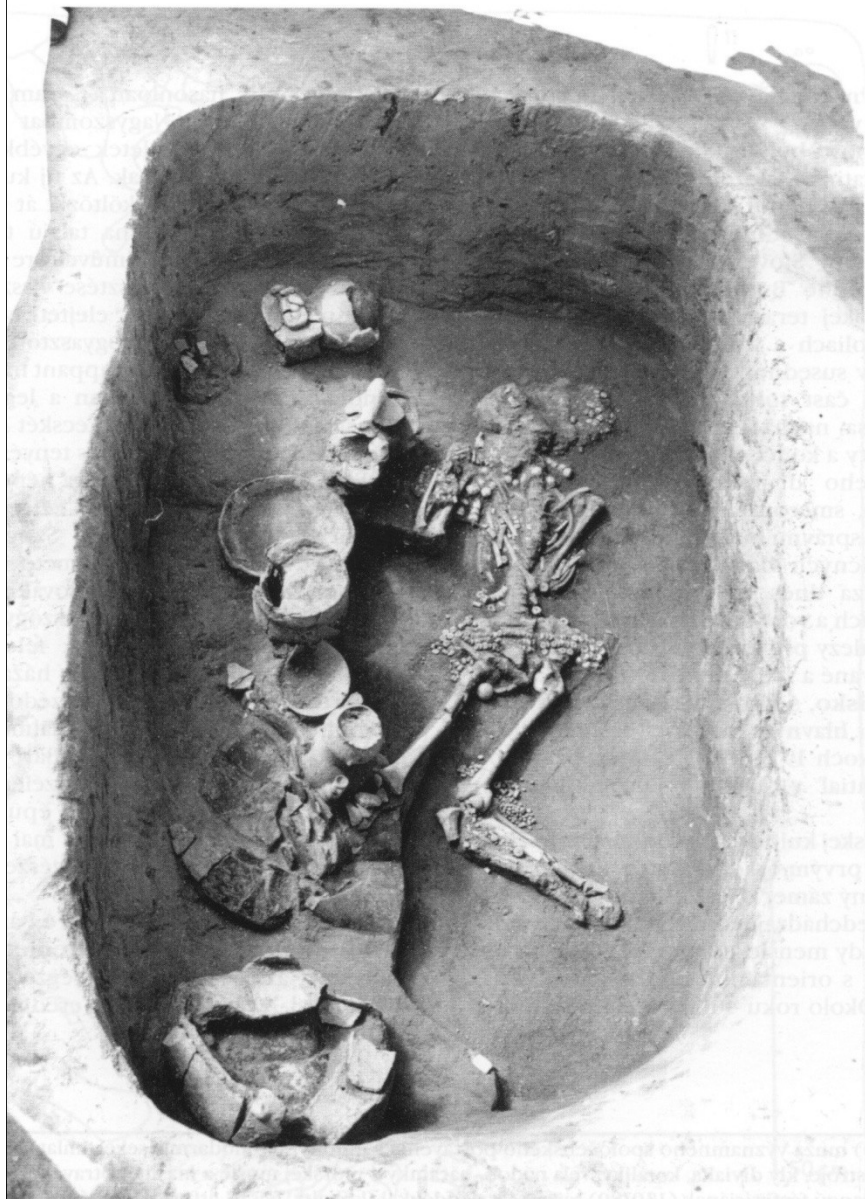

**Svodín-Busahegy, okr. Nové Zámky. Dívčí hrob s bohatou výbavou, mj. antropomorfní nádobou č. 3 (podle: Němejcová-Pavúková 1998, s. 23).**

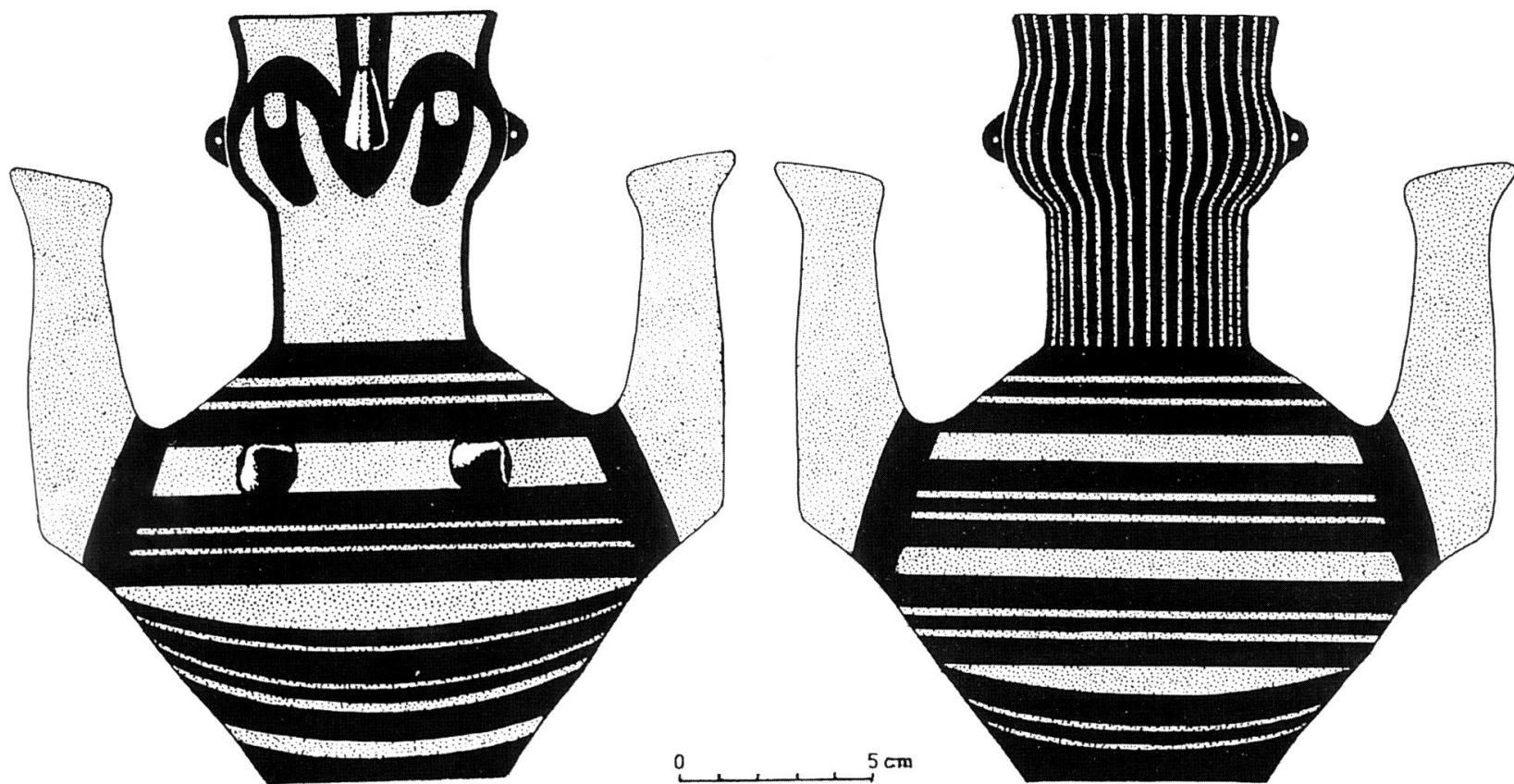

**Svodín-Busahegy, okr. Nové Zámky. Antropomorfní nádoba č. IV svodínského typu z dívčího hrobu (podle: Němejcová-Pavúková 1998, s. 35).**



**Svodín-Busahegy, okr. Nové Zámky. Antropomorfní nádoba č. IV z hrobu dívky (podle: Němejcová-Pavúková 1998, s. 23).**

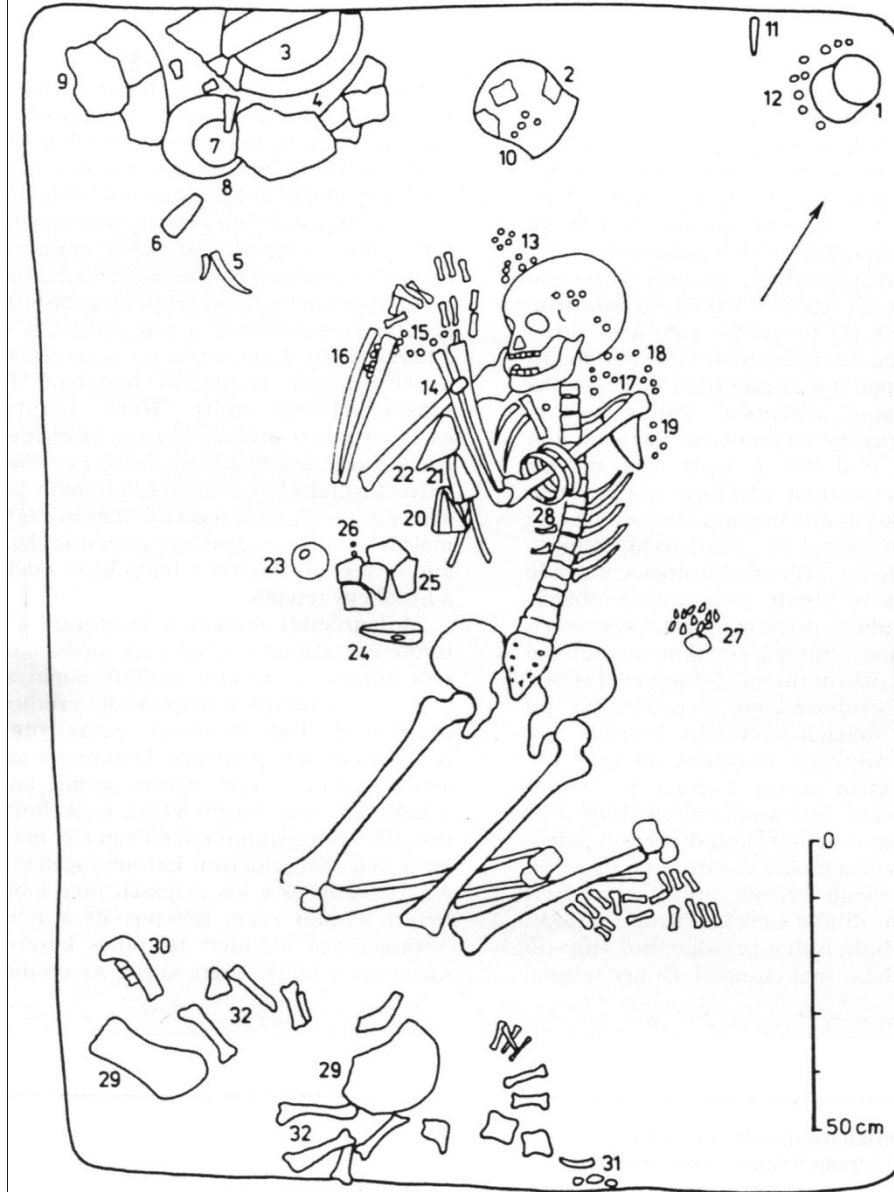

**Svodín-Busahegy, okr. Nové Zámky. Bohatě vybavený hrob muže (podle: Němejcová-Pavúková 1998, s. 25).**



**Svodín-Busahegy, okr. Nové Zámky. Spondylové náramky a perly z bohatě vybaveného hrobu (podle: Němejcová-Pavúková 1998, s. 67).**

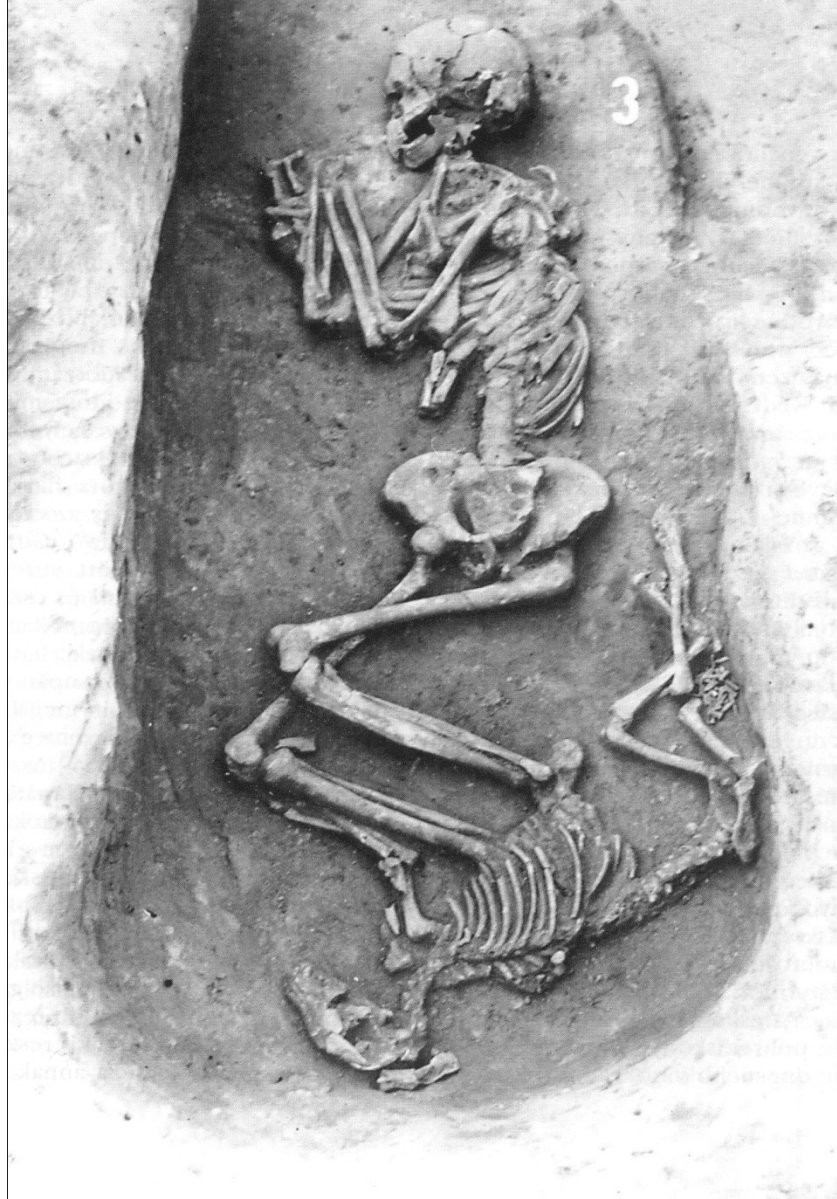

**Svodín-Busahegy, okr. Nové Zámky. Hrob muže se psem (podle: Němejcová-Pavúková 1998, s. 37).**



**Svodín-Busahegy, okr. Nové Zámky. Antropomorfní nádoby č. I-III svodínského typu (podle: Němejcová-Pavúková 1998, s. 68).**



**HROBY**  
**MORAVSKO – VÝCHODORAKOUSKÉ**  
**SKUPINY (MOG)**

**DOLNÍ RAKOUSKO**  
**(Weinviertel)**

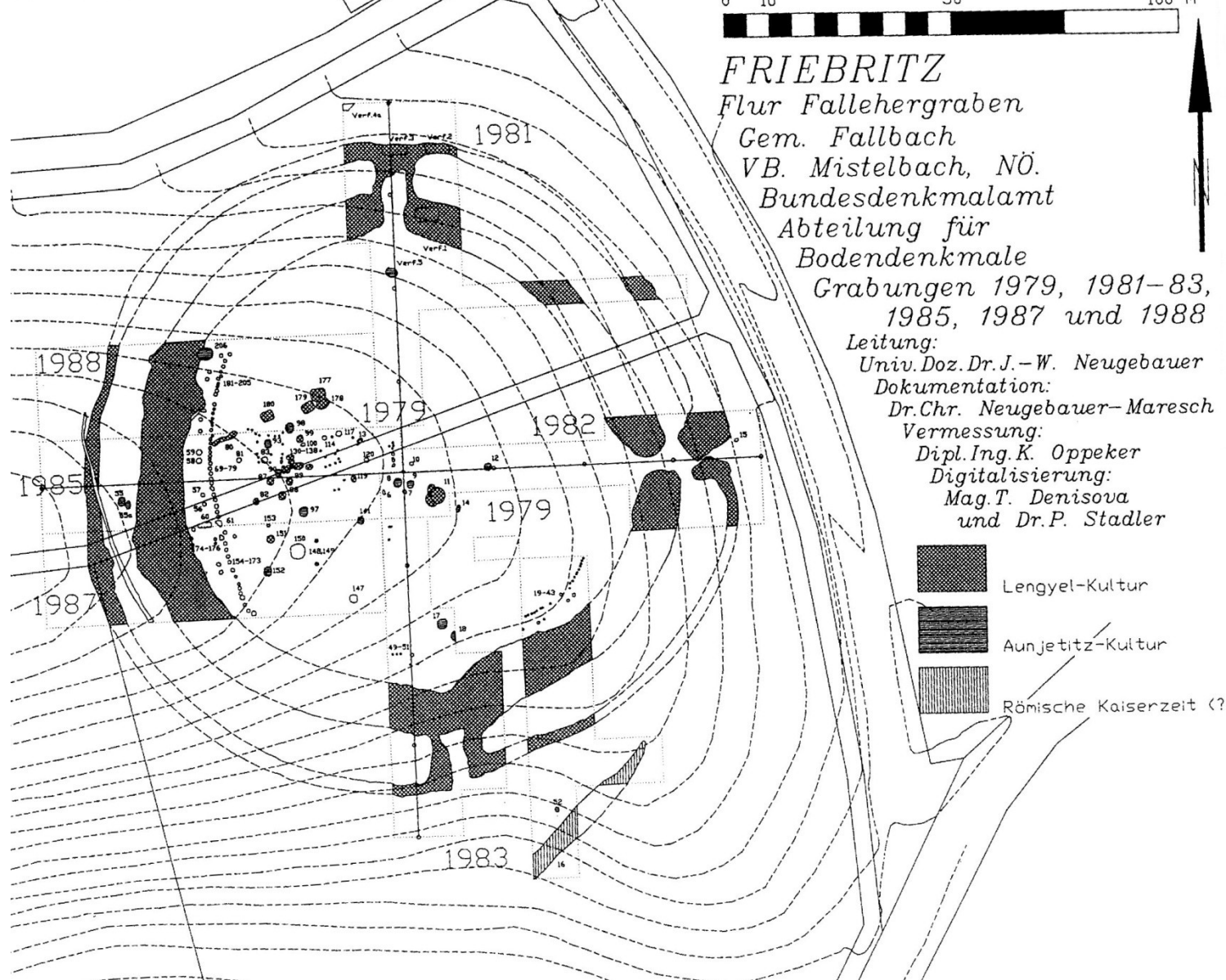

**Friebritz-Süd. Plán výzkumu sídliště s dvojitým rondelem a pohřebiště počáteční fáze MOG v trati Fellengraben (podle: Neugebauer-Maresch et al. 2002, Abb. 3).**



**Friebritz-Süd. Sídliště s dvojitým rondelem a pohřebiště počáteční fáze MOG v trati Fellengraben. Odkryté hroby v západní části rondelu (podle: Neugebauer-Maresch *et al.* 2002, Abb. 6: 2).**



**Friebritz-Süd. Hroby č. 130 a č. 131 počáteční fáze MOG v trati Fellingengraben (podle: Neugebauer-Maresch *et al.* 2002, Abb. 24: 1-2).**



**Friebritz-Süd. Hroby č. 133, 134 a 135 a inventář počáteční fáze MOG v trati Fellengraben (podle: Neugebauer-Maresch *et al.* 2002, Abb. 25: 1).**

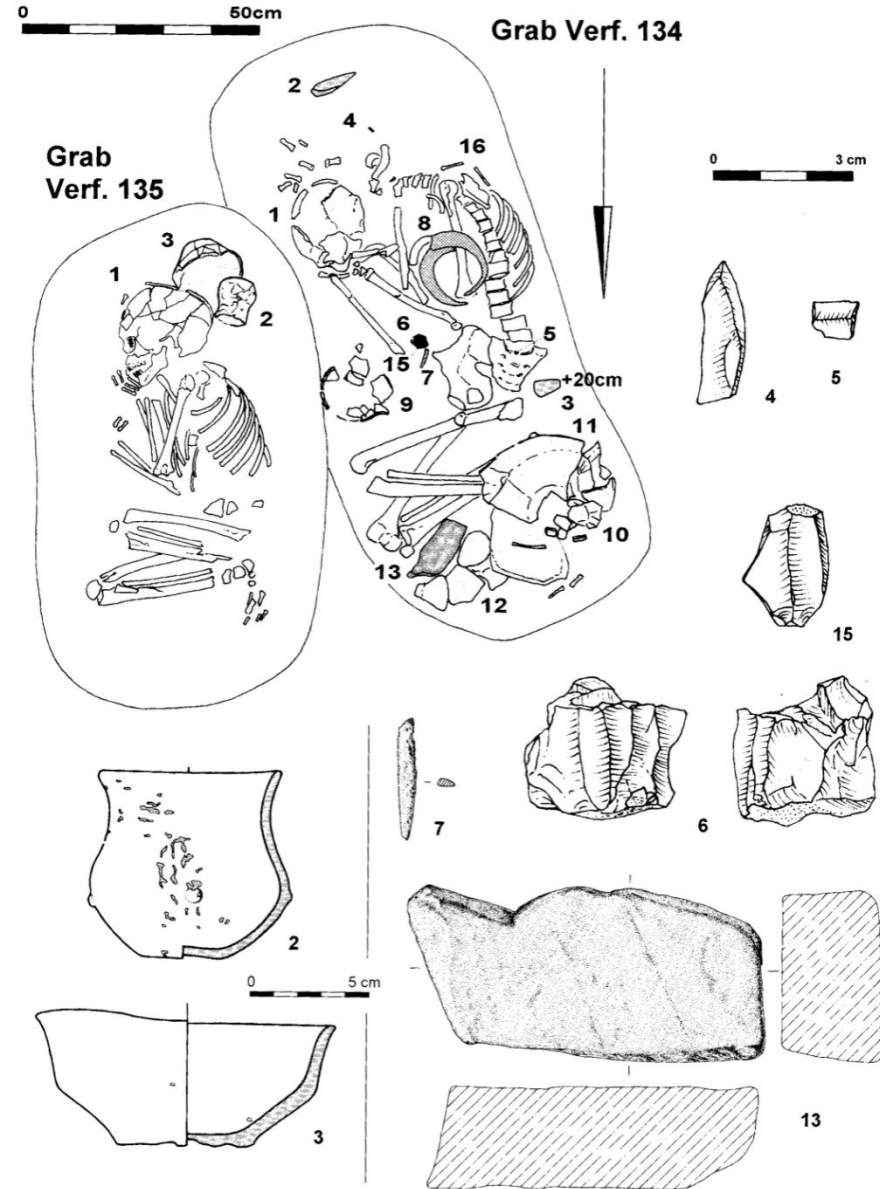

**Friebritz-Süd. Hroby č. 134 a 135 a inventář počáteční fáze MOG v trati Fellinggraben (podle: Neugebauer-Maresch *et al.* 2002, Abb. 14).**

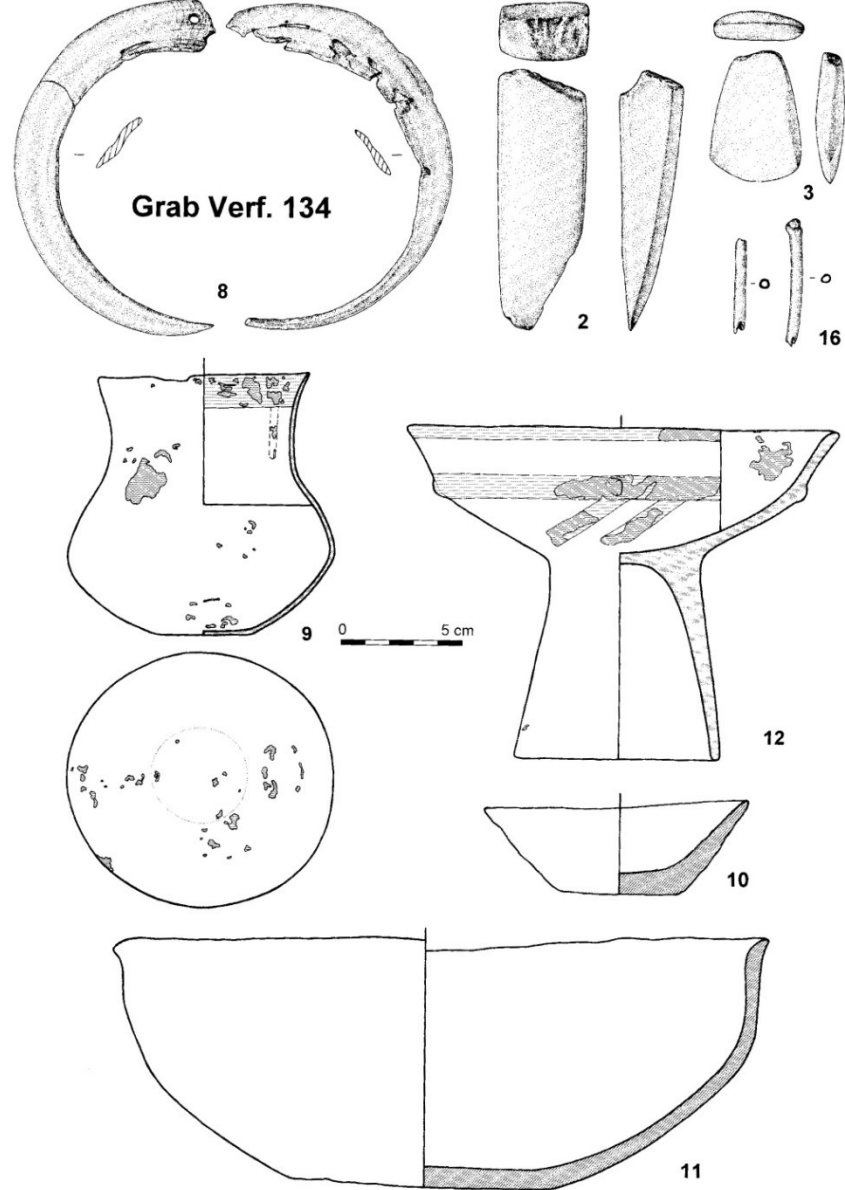

Friebritz-Süd. Inventář z hrobu č. 134 počáteční fáze MOG v trati Fellinggraben (podle: Neugebauer-Maresch *et al.* 2002, Abb. 15).

# Doppelbestattung 1979 (Verf. 13)

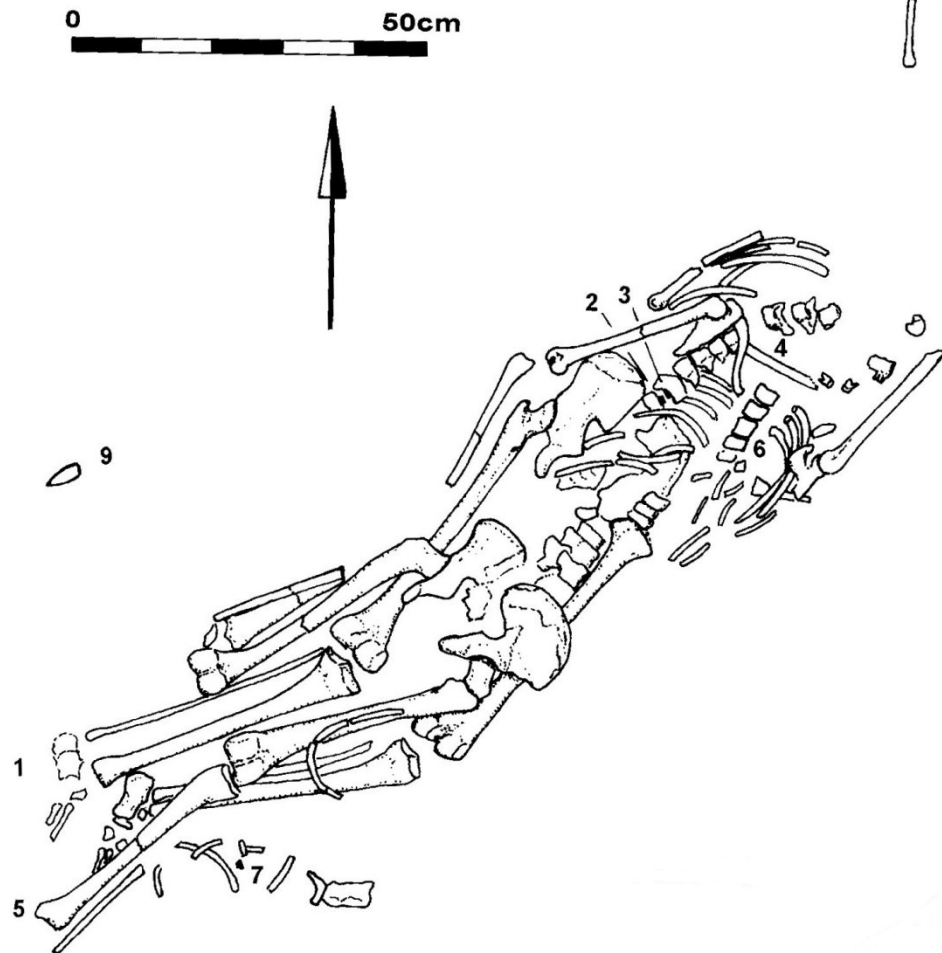

Friebritz-Süd. Rituální dvojhrob č. 13/1979 mladého páru z vnitřku rondelu počáteční fáze MOG v trati Fellengraben (podle: Neugebauer-Maresch *et al.* 2002, Abb. 23a).



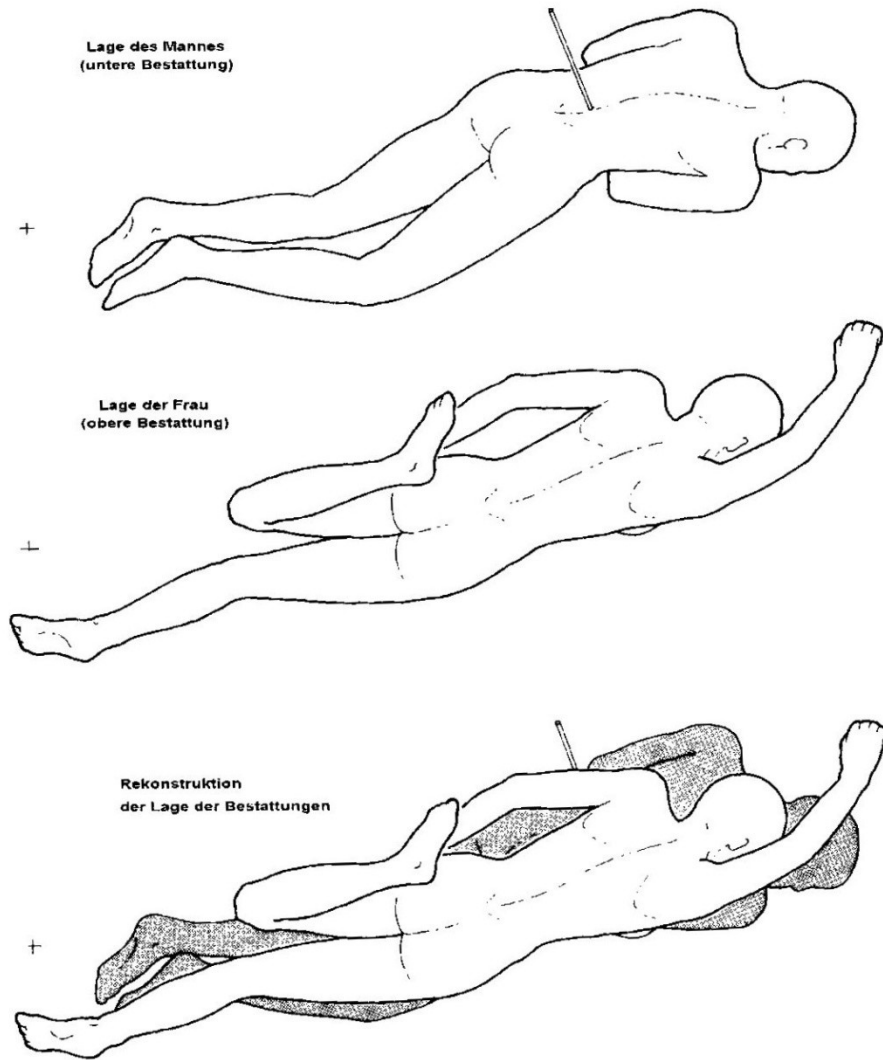
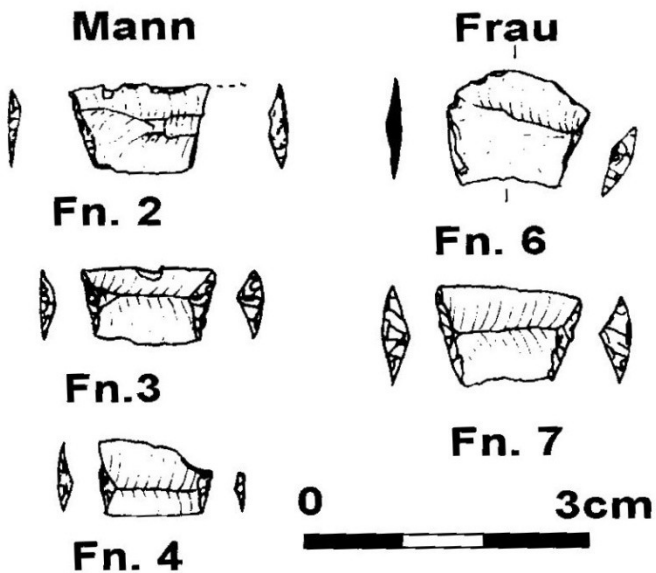

**Friebritz-Süd. Rituální dvojhrob č. 13/1979 mladé dvojice počáteční fáze MOG v trati Fellengraben a hroty šípů (podle: Neugebauer-Maresch *et al.* 2002, Abb. 23b).**

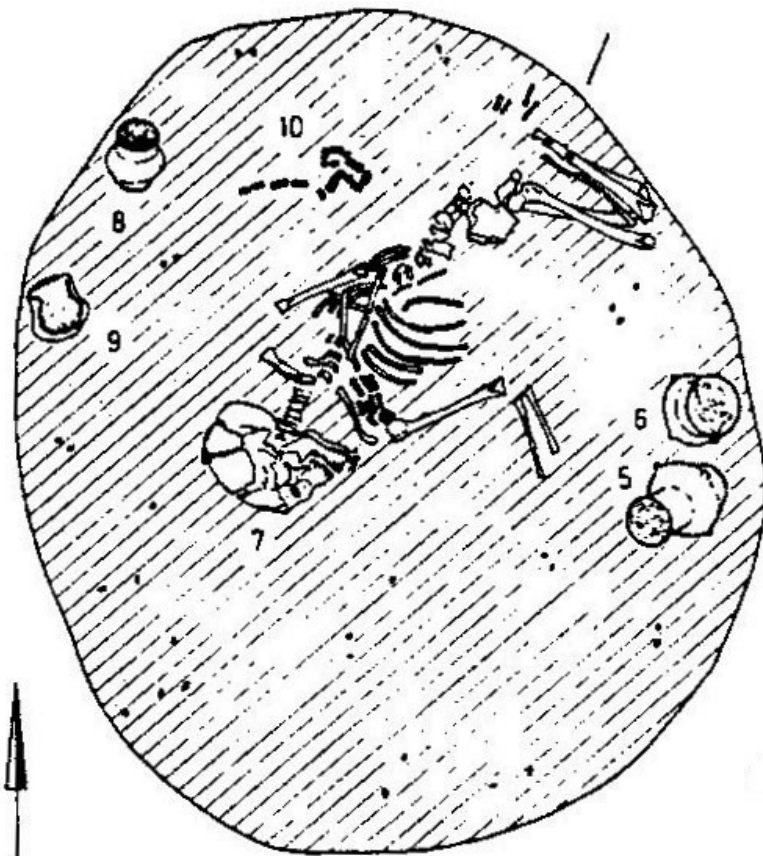

0 50cm

Reichersdorf. Mährisch-Ostösterreichische Gruppe (MOG). Dva pohřby v různých úrovních zásobní jámy (podle Neugebauer-Maresch 1995, Abb. 45: 4).

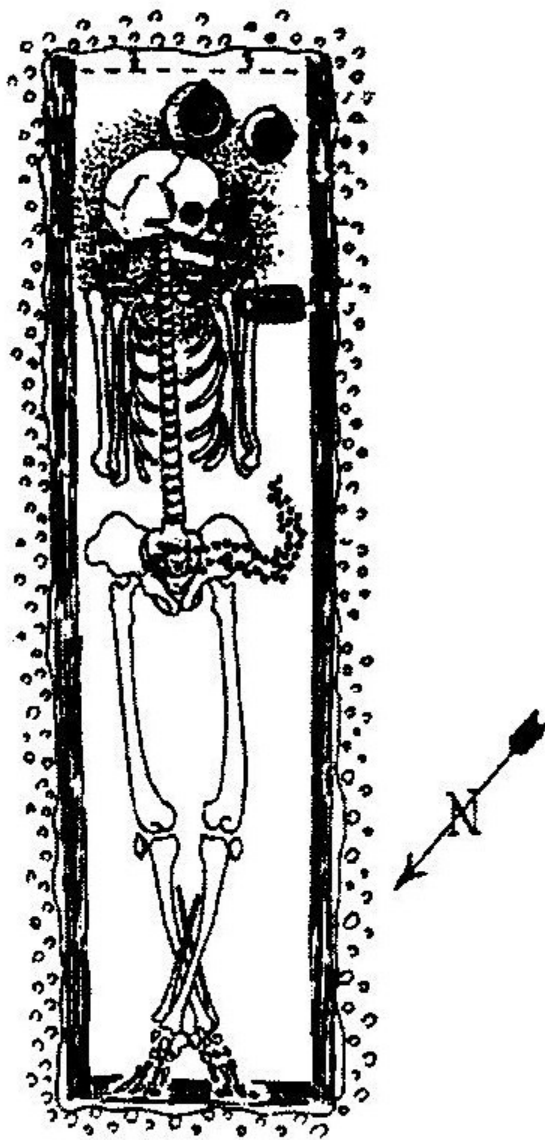

Haid, Horní Rakousko (jižně Lince). Mährisch-Ostösterreichische Gruppe (MOG). Kostrový hrob v natažené poloze v rakvi podle Neugebauer-Maresch 44).

# Hroby fáze MOG Ia: (pohřebiště neznáme)

okr. Znojmo

1. Těšetice-Kyjovice, hr. č. 14 (horní část trupu s lebkou, spodek pohárku)
2. Těšetice-Kyjovice, skelet dítěte ve skrčené poloze v hliníku č. 1

## Skelety v sídlištních objektech:

okr. Znojmo

1. Těšetice-Kyjovice, mladý jedinec (*juvenis*) s oddělenou lebkou v obilním silu u západní brány
2. Střelice-Bukovina, lebka v sídlištní jámě

**HROBY**  
**MORAVSKO – VÝCHODORAKOUSKÉ**  
**SKUPINY (MOG)**

**MORAVA**

**(asi 4850-4300/4200 př. n. l.)**



**Těšetice-Kyjovice, okr. Znojmo. Obj. 703, MOG Ia. Hrob muže asi 35-40 r., orientace JZZ-SVV, překryt valouny. Kalva vyvrácená obličej. částí k S, silně skrčená (svázaná?) poloha (podle: Kovárník 2010, obr. 5).**



**Těšetice-Kyjovice. Hrob č. 14 MOG Ia s horní částí trupu (podle Kazdová 2005c, obr. 101).**



**Mašovice, okr. Znojmo. Premortálně proražená lebka z hromadného hrobu fáze MOG Ib. Doklad napadení nebo trestu? (podle Dočkalová – Čížmář 2008, obr. 22).**





**Mašovice, okr. Znojmo. Premortálně proražená lebka z hromadného hrobu fáze MOG Ib. Doklad napadení nebo trestu? (podle Dočkalová – Čížmář 2008, obr. 21).**



**Mašovice, okr. Znojmo. Premortálně proražené lebky z hromadného hrobu fáze MOG Ib. Doklad napadení nebo trestu? (podle Dočkalová – Čižmář 2008, obr. 21-22).**

# Hroby fáze MOG Ib: (pohřebiště neznáme)

## Okres Znojmo

1. Hluboké Mašůvky – Padělky nad hospodou

## Okres Třebíč

1. Jaroměřice nad Rokytnou-Kerchůvky, kremace (nález J. Palliardiho)
2. Lesůňky, přepálené kosti (lidská žebra) v obětní jámě s početnou plastikou

## Skelety v sídlištních objektech:

### Okres Znojmo

1. Dobšice, lidská lebka v obilním silu

# Hroby MOG IIa:

1. Brno – Královo Pole
2. Těšetice-Kyjovice-Sutny, okr. Znojmo
3. Klobouky u Brna,
4. Blučina, okr. Brno-venkov
5. Velešovice, okr. Vyškov
6. aj.



**Těšetice-Kyjovice, okr. Znojmo, MOG IIa. Kostrový hrob H3 v polozasypaném příkopu rondelu (podle Kazdová 2005c, obr. 124).**

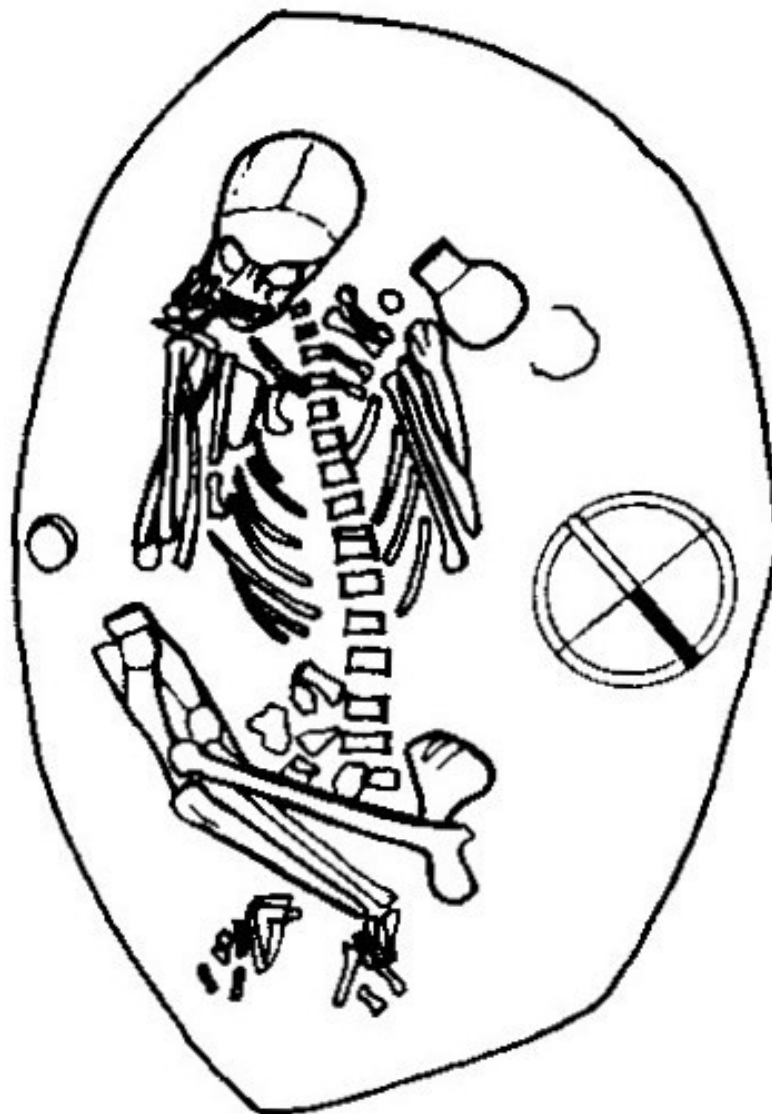

**Těšetice-Kyjovice, okr. Znojmo, MOG IIa. Kostrový hrob H3 v polo zasypaném příkopu rondelu (Podborský 1993, obr. 78: 2).**



**Těšetice-Kyjovice, okr. Znojmo. Hrob H8 ve výplni příkopu rondelu, fáze MOG/MOG IIa (Podborský 1993, obr. 78: 9).**

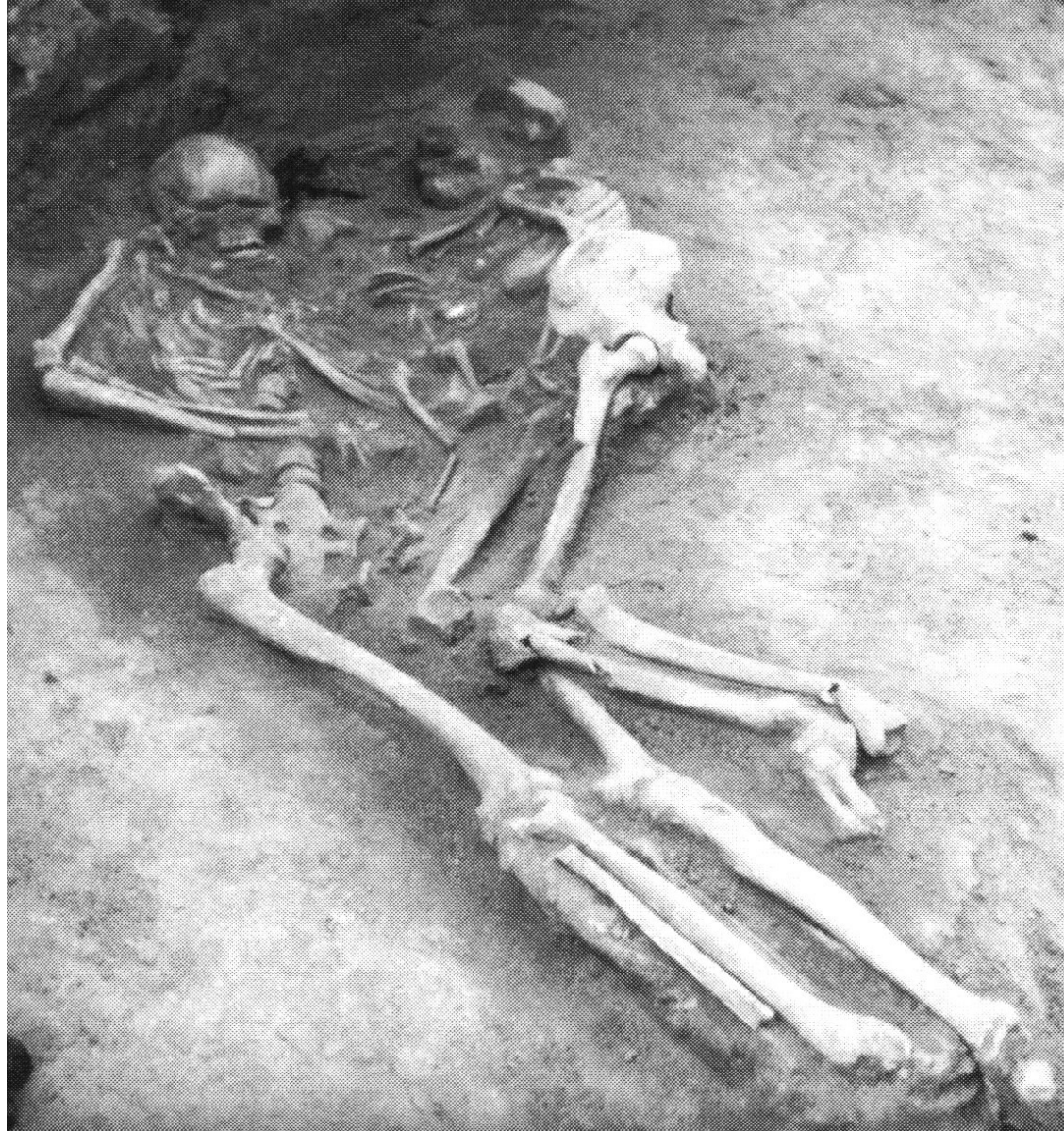

**Blučina, okr. Brno-venkov. Hromadný hrob (1. 3. 1945) muže a dítěte v NATAŽENÉ poloze, ženy na pravém boku, fáze MOG/MOG IIa (podle Desort 1963).**





**Blučina, okr. Brno-venkov. Hromadný hrob (1. 3. 1945) muže a dítěte v NATAŽENÉ poloze, ženy na pravém boku, fáze MOG/MOG IIa (podle Desort 1963).**

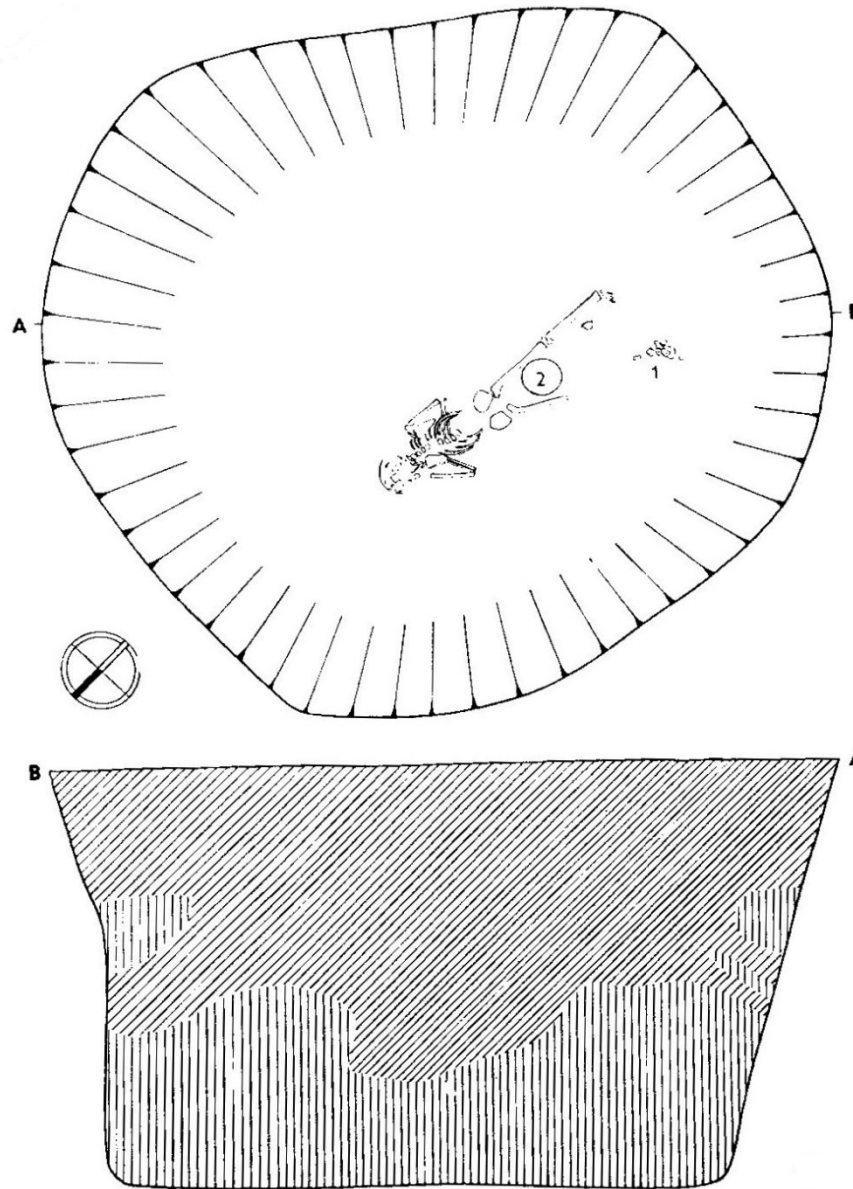

**Velešovice, okr. Vyškov. Kostrový hrob v NATAŽENÉ poloze  
uložený v hluboké (hrob-silo?) jámě s 2 nádobami (podle Čížmář  
– Geisler 1992; Podborský 1993, obr. 78: 10).**

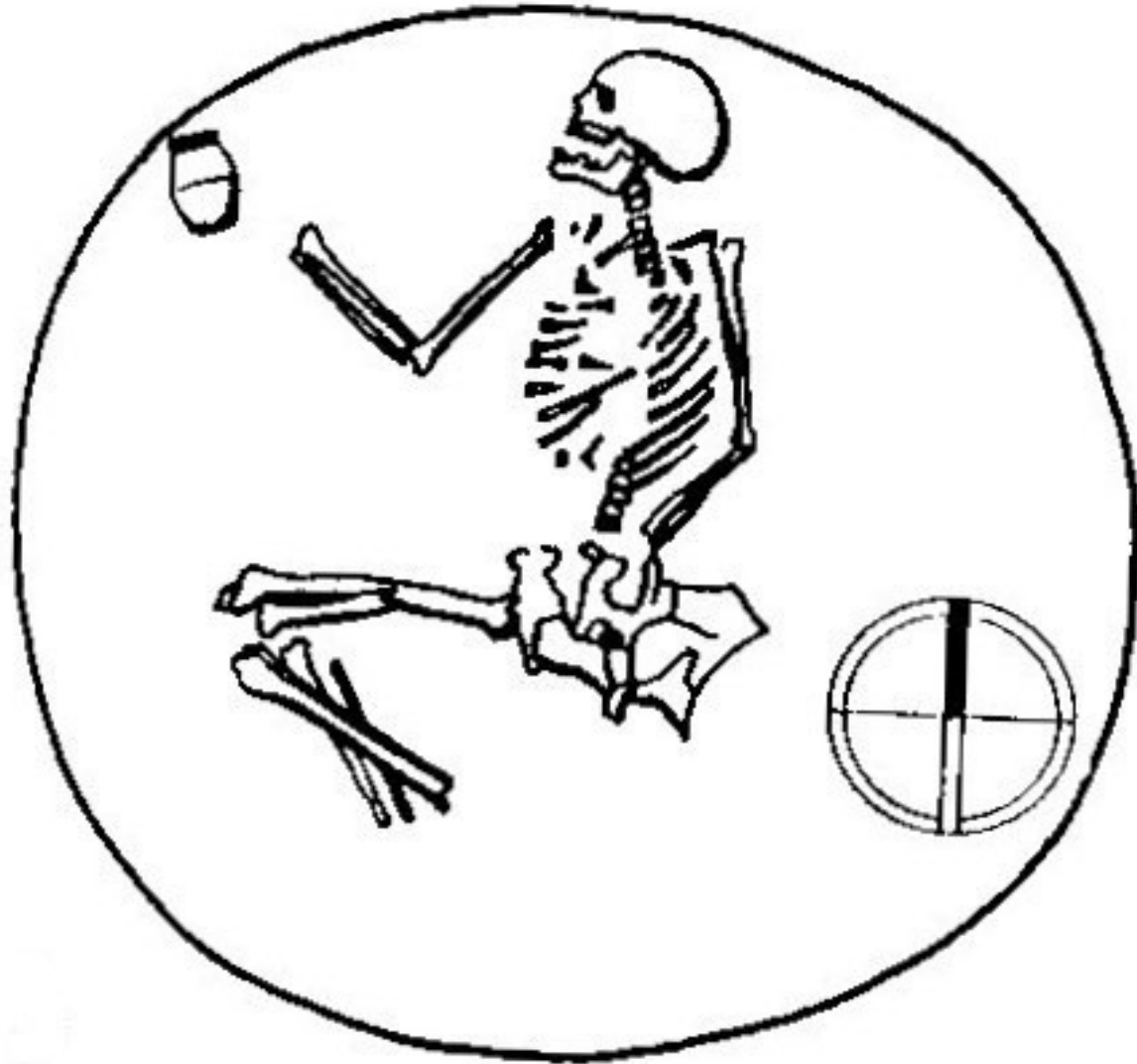

**Klobouky u Brna, okr. Břeclav. Hrob fáze MOG/MOG IIa (podle Ondráček 1968; Podborský 1993, obr. 78: 5).**



**Brno-Královo Pole, kostrový hrob ženy v jámě se 4 nádobami a kostěnou stěrkou, skeletem prasete a zajíce (podle Král 1956; Podborský 1993, obr. 6).**

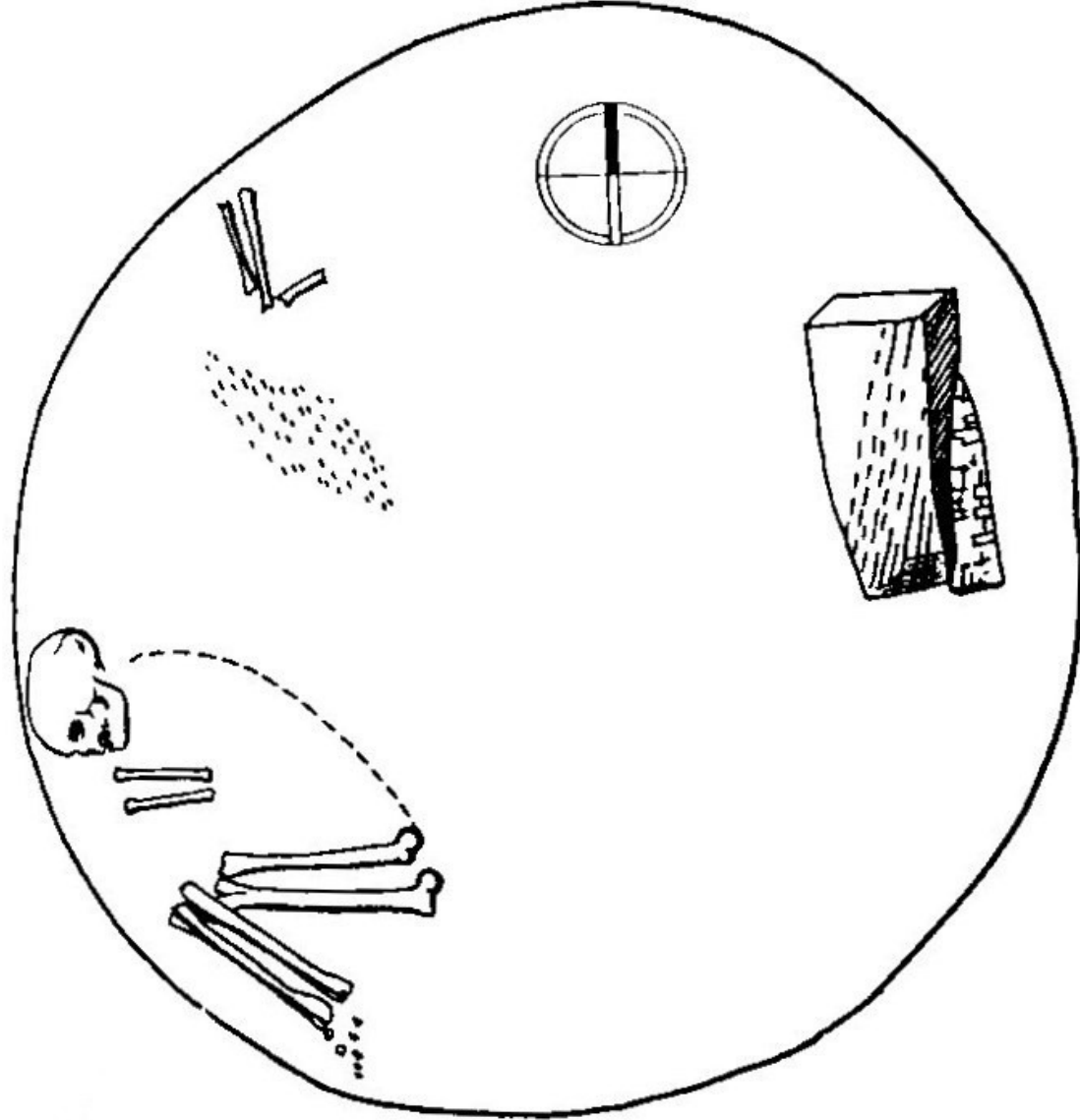

**Medlov, okr. Olomouc. Hrob ženy a dítěte v jámě (podle Trňáčková 1962; Podborský 1993, obr. 7).**

# Hroby MOG IIb-c:

## Inhumace

1. Džbánice-Marhulky I, okr. Znojmo
2. Džbánice-Marhulky II, okr. Znojmo: 12 jedinců, lebka psa, 14 nádob
3. Mostkovice
4. Rajhrad, Brno-venkov, 4 dospělí, 1 dětský skelet a kostra psa

## Kremace

- a) Šanov, okr. Znojmo
- b) Výrovce – Velká skála, okr. Znojmo



**Džbánice-“Marhulky“ (Spiegel-Diesenberg), hrob 1936 (obj. 7), fáze MOG/MOG  
IIa4/b, orientace Z-V, obličejem k S (Kovárník 2007, obr.; 2010, obr. 2).**

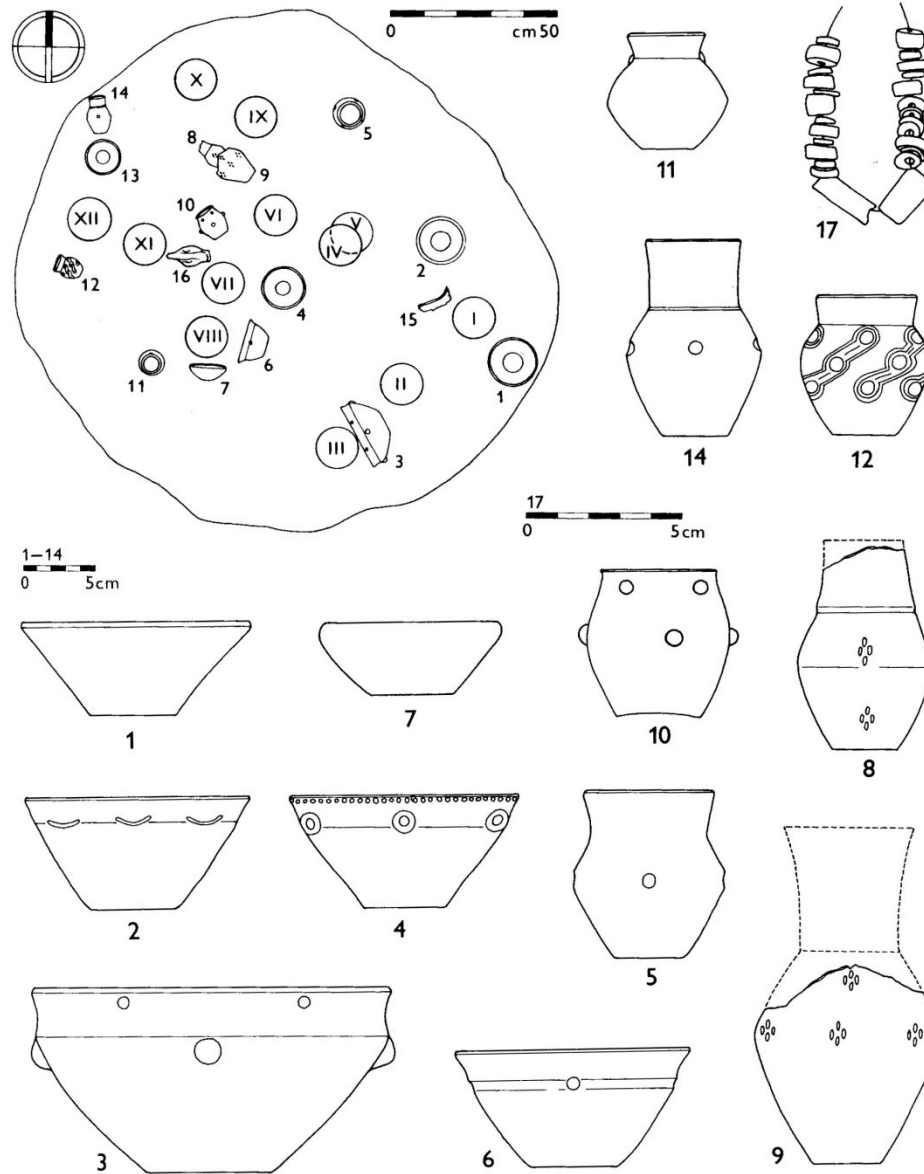

**Džbánice – „Marhulky“ (Spiegel-Diesenberg), okr. Znojmo, hromadný hrob  
12 jedinců s lebkou psa a 16 nádobami (r. 1937). Keramika fáze  
MOG/MOG IIb (podle Podborský 1993, obr. 79).**



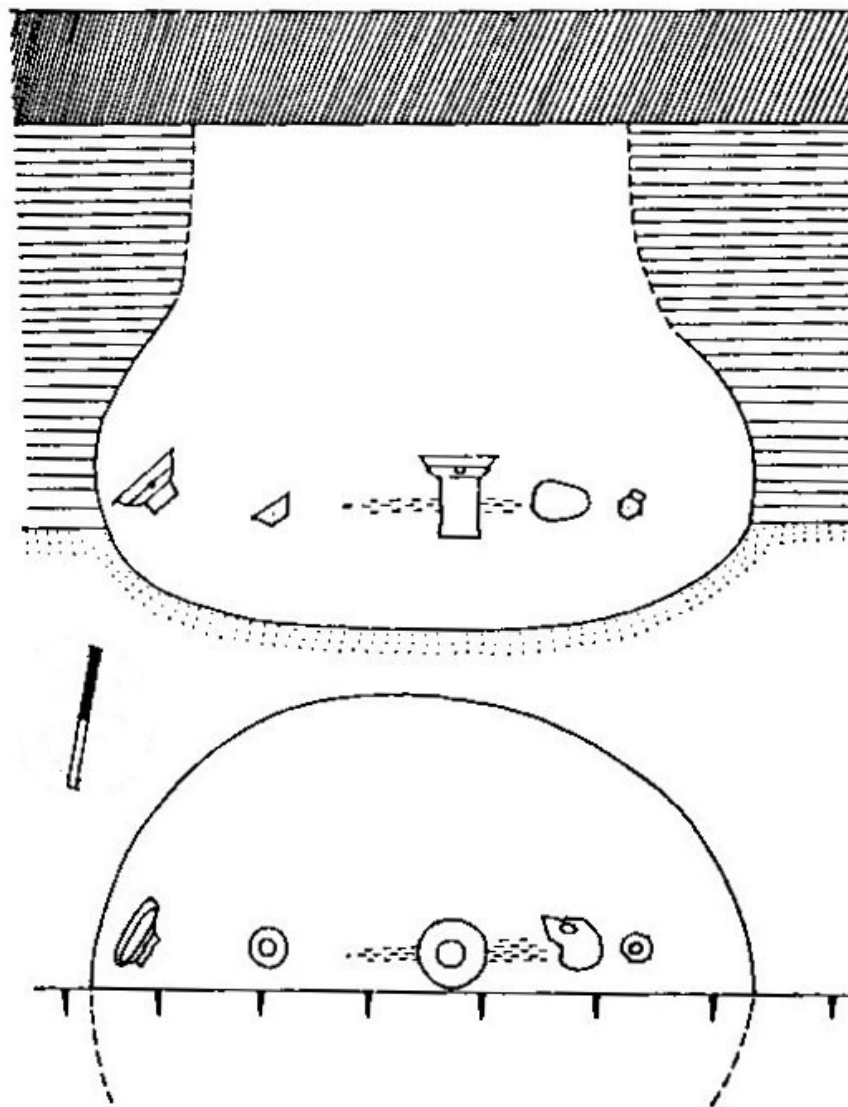

**Mostkovice, okr. Prostějov. Dětský hrob se 4 nádobami fáze MOG IIb (podle Šmíd 1991; Podborský 1993, tab. 78: 8).**



**Mostkovice, okr. Prostějov. Dětský hrob se 4 nádobami fáze MOG IIb (podle Dočkalová – Čížmář 2008, obr. 9).**

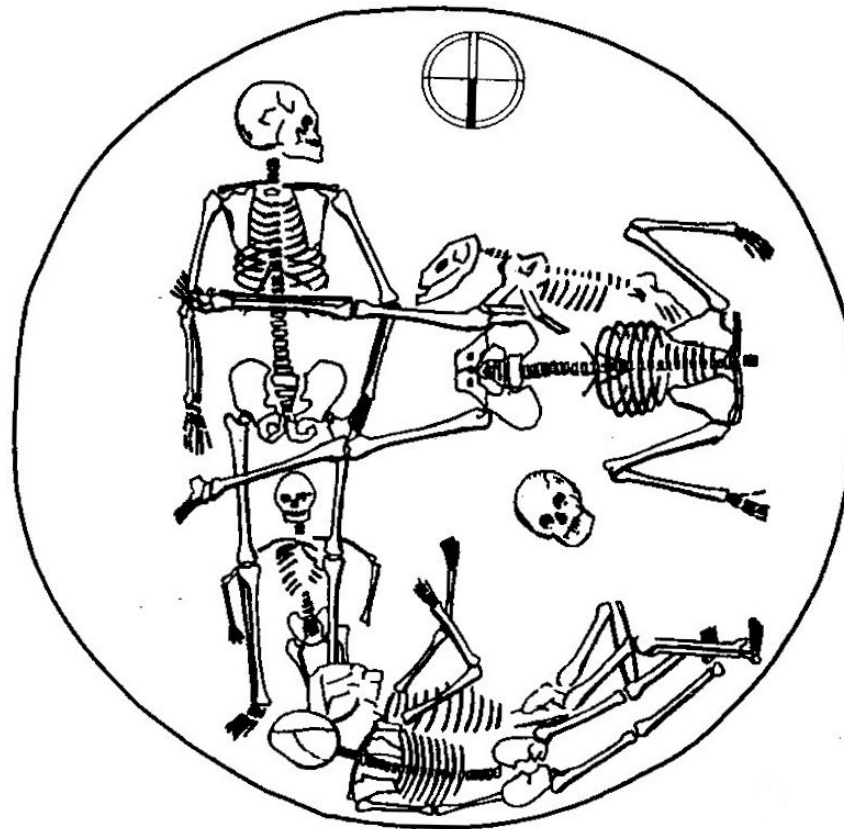

**Rajhrad, okr. Brno-venkov (r. 1872, Wankel). Hromadný hrob ?MOG IIb? 5 lidí v sídlištní jámě, z nichž jeden měl oddělenou lebku. Dále tu byl skelet prasete (podle Podborský 1993, obr. 78: 4).**

# **Předmostí-Dluhonice, okr. Přerov**

**Hrob s měděnou ozdobou a  
provrtanými jeleními zuby,  
lebka s patologickým nálezem**

**fáze MOG IIb  
(asi 4375-4115 př. n. l.)**



**Předmostí-Dluhonice, okr. Přerov. Pohřeb v sídlištní jámě (podle: Schenk et al. 2009, obr. 1).**



ČTVEREC 47  
OBJEKT 126-H.1  
PŘEDMOSTÍ-  
DLUHONICE I.  
DOLNÍ ÚJEZD

**Předmostí-Dluhonice, okr. Přerov. Pohřeb v sídlištní jámě (podle: Schenk et al. 2009, obr. 2).**



**Předmostí-Dluhonice, okr. Přerov. Laterální pohled na lebku ženy ve stáří 40-45 roků. Na pravé parietální kosti je patrné kruhové znamení po zhojeném zranění nebo onemocnění (podle: Schenk et al. 2009, obr. 5).**

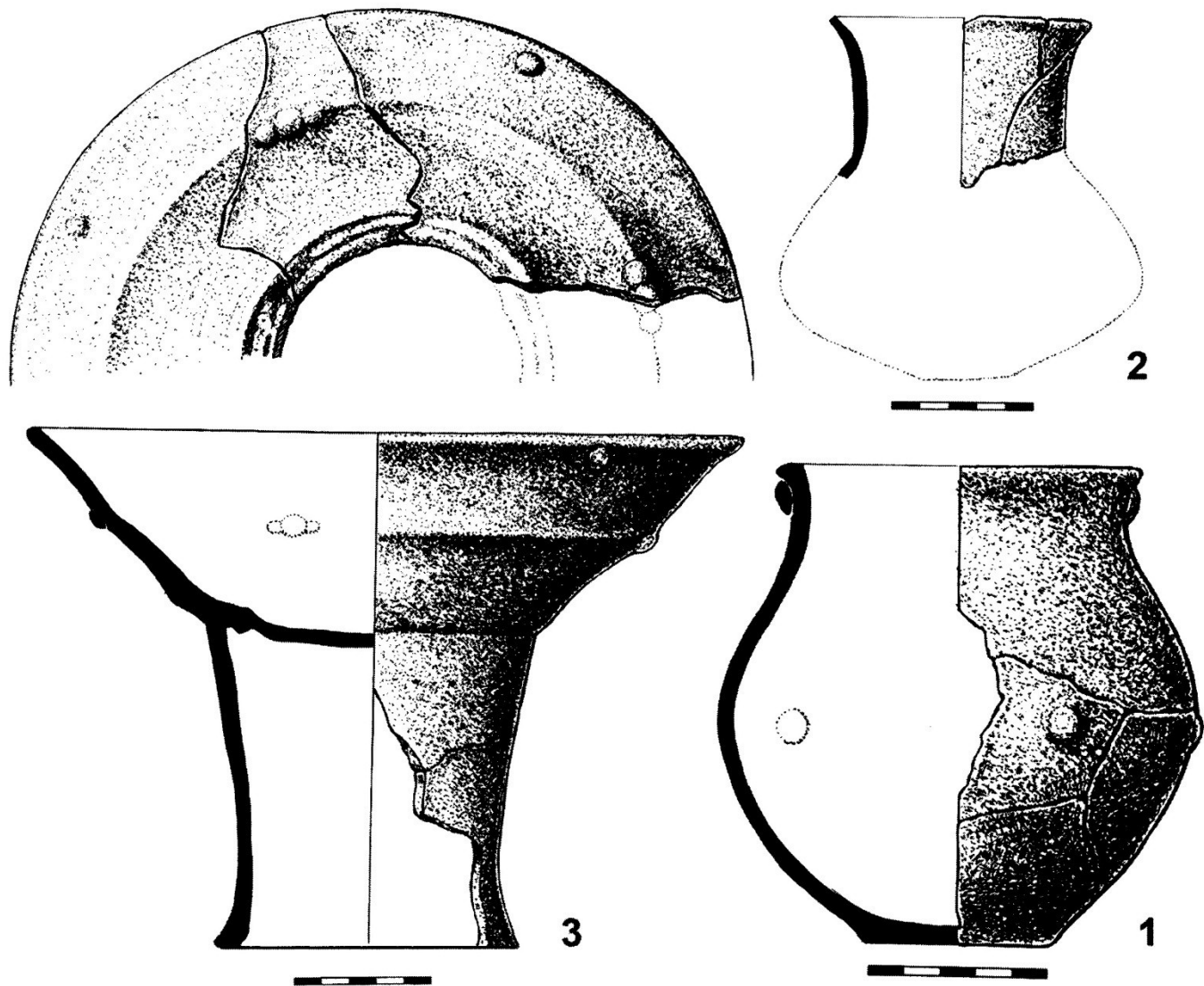

**Předmostí-Dluhonice, okr. Přerov. Keramika z hrobu v sídlištní jámě (podle: Schenk et al. 2009, obr. 6).**





**Předmostí-Dluhonice, okr. Přerov. Měděná ozdoba (svorka) zemřelého z hrobu v sídlištní jámě (podle: Schenk et al. 2009, obr. 9).**

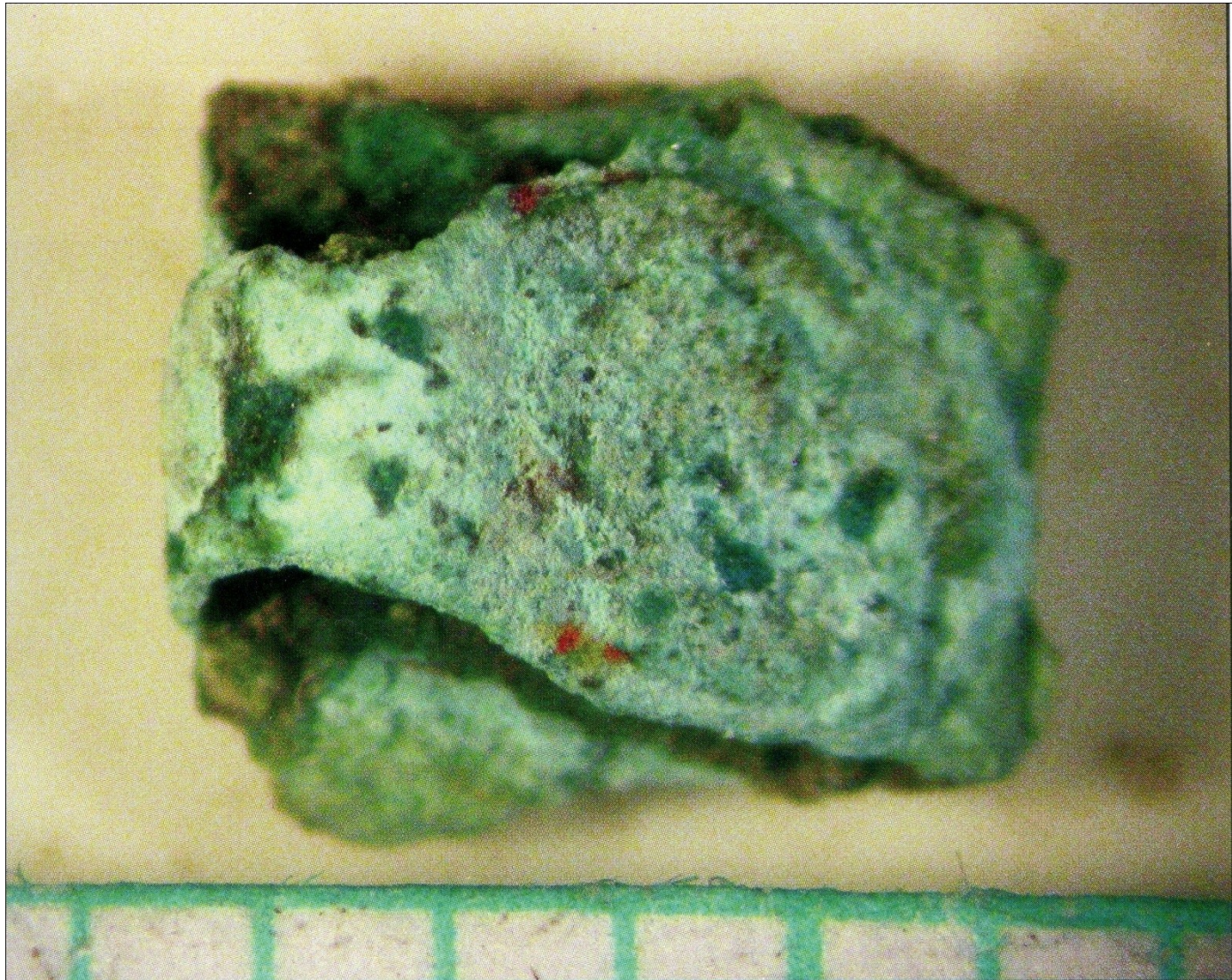

**Předmostí-Dluhonice, okr. Přerov. Měděná ozdoba/svorka zemřelého z hrobu v sídlištní jámě (podle: Schenk et al. 2009, obr. 10).**

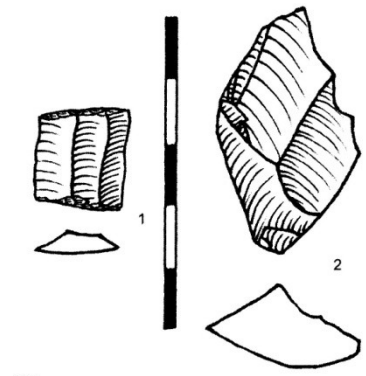
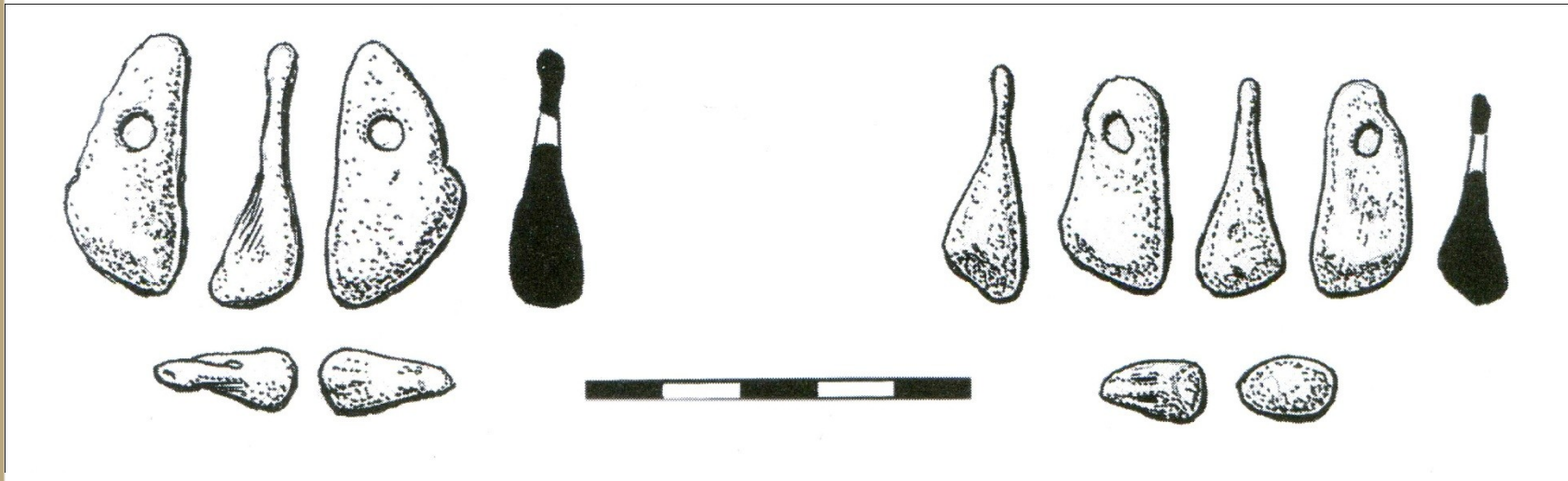

**Předmostí-Dluhonice, okr. Přerov. Provrtané jelení zuby jako závěsky zemřelého a štípané nástroje z hrobu v sídlištní jámě (podle: Schenk et al. 2009, obr. 13-14).**

# POHŘEBIŠTĚ A HROBY ČESKÉ SKUPINY KULTURY S MALOVANOU KERAMIKOU

## FÁZE Horní Cetno a Praha-Střešovice

*Kostrové hroby:*

Např.

1. Bílina, okr. Teplice
2. Brozany, okr. Litoměřice
3. Jenštejn, okr. Praha-východ
4. Kolín
5. Lhotka n. L., okr. Litoměřice
6. Nebovidy, okr. Kolín
7. Plotiště n. L.,
8. Praha-Stromovka/Bubeneč
9. Předměřice n. L.
10. Ratboř, okr. Kolín
11. Starý Kolín, okr. Kolín
12. Topol, okr. Chrudim, ?Vysoká Libeň, okr. Mělník

*Kostrový hrob v silu:* Tuchoraz, okr. Kolín

*Kostrový hrob v jeskyni:* Srbsko, okr. Beroun

*Žárové hroby:* České Kopisty, okr. Litoměřice, Tuchoraz, okr. Kolín aj.

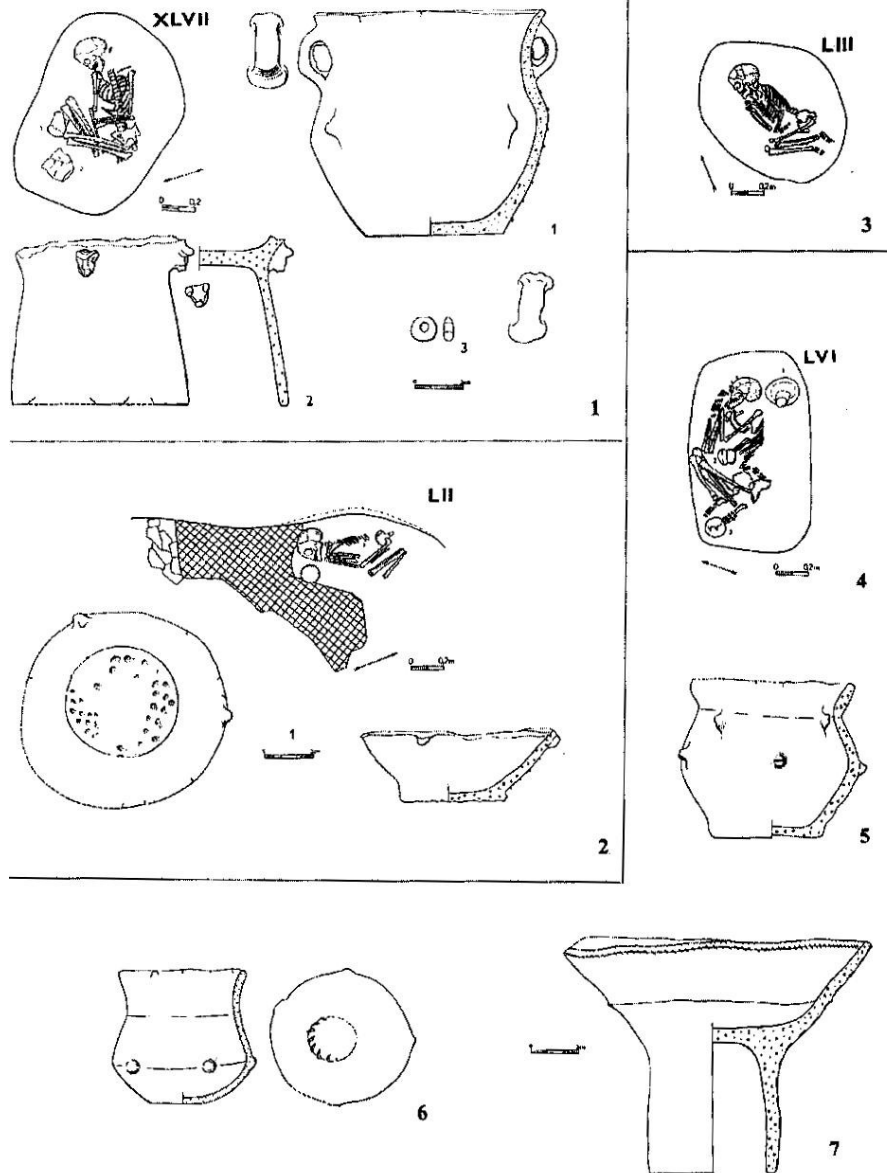

**XLVII, LII, LIII, LVI Platiště n/L. Hroby české skupiny kultury s malovanou keramikou fáze Ib (podle Zápotocká 1998, obr. 69, 70, 72).**

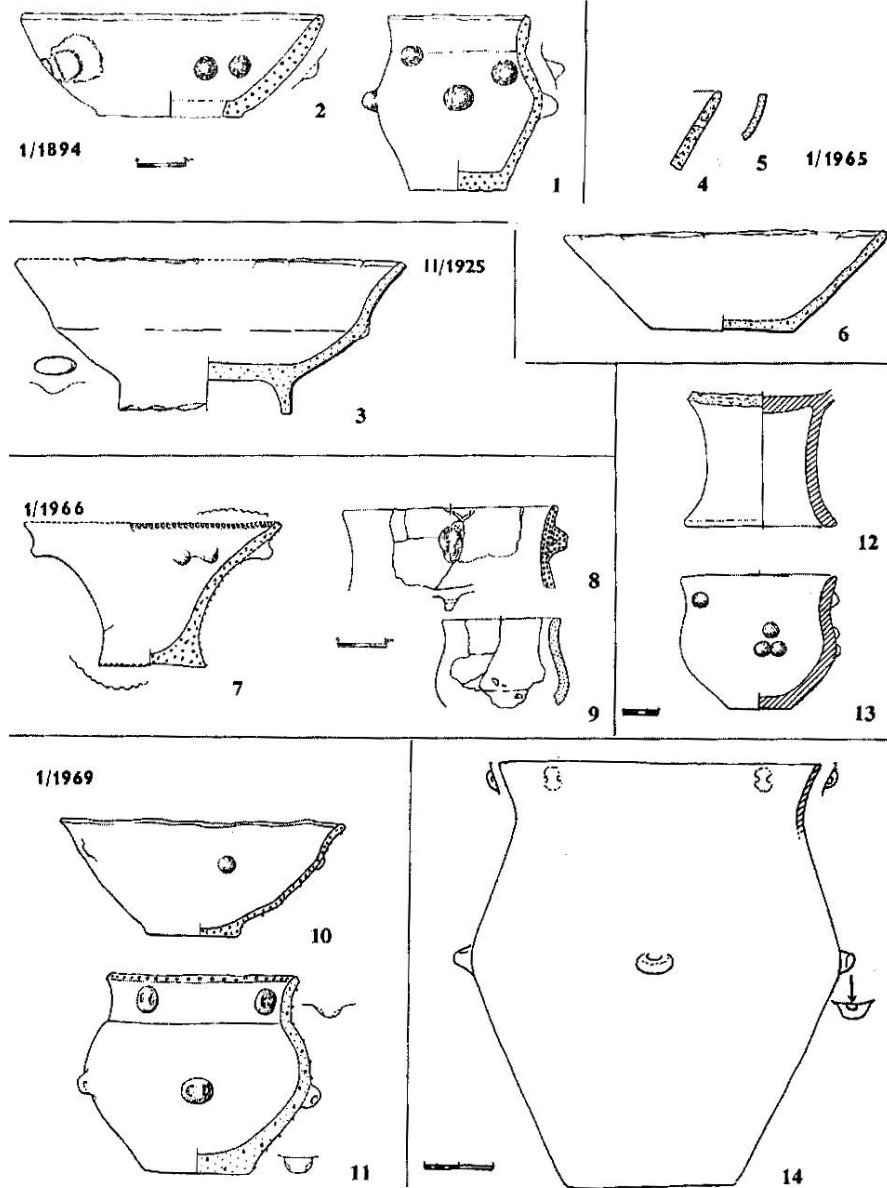

**Předměříce n. L. Hroby české skupiny kultury s malovanou keramikou IIa/b. 1-2 X. Šutrovník – hr. 1/1894; 3 A.-Cihelna cukrovaru – hr. II/1925; D. 4-6 dům čp. 146 – hr. 1/1965; 7-9 B. Cukrovar-váha – hr. 1/1966 ; 10-11 E. dům čp. 301 – hr. 1/1969; 12-13 ojedinělé nálezy; 14 jáma r. 1923 (podle Zápotocká 1998, obr. 73A, 74A, B, C, D).**

**HROBY  
ČESKÉ  
JORDANOVSKÉ SKUPINY**

**(EPILENGYEL)  
cca 4200-4000 př. n. l.**

**KOSTROVÝ,  
ALE TAKÉ ŽÁROVÝ RITUS**

# **Pohřebiště a kostrové hroby české jordanovské skupiny:**

**Více než 30**

- 1. Kolín**
  - 2. Nymburk-Staré město, hrob v rámci výšinného sídliště/hradiště**
  - 3. Pečky**
  - 4. Praha-Bubeneč, 7 hrobů (také žárové)**
  - 5. Praha-Ďáblice, hrob s Cu spirálkami a perličkami**
  - 6. Praha-Lysolaje, kostrový hrob v sídlištní jámě**
  - 7. Třebestovice, okr. Nymburk, 8 hrobů bez keramiky, ale s Cu závěsky z náhrdelníků, BI a ŠI**
  - 8. Roudnice nad Labem, okr. Litoměřice**
- aj.**





**Praha-Lysolaje. Kostrový hrob v sídlištní jámě české jordanovské skupiny (podle: Novotný 1950, obr. 24).**



**Praha-Bubeneč. Mísa na nožce a džbánky české jordanovské skupiny z žárového hrobu (podle: Novotný 1950, obr. 15).**



# **HROBY MORAVSKÉ JORDANOVSKÉ SKUPINY**

**(EPILENGYEL)  
cca 4200-4000 př. n. l.**



## **Hroby:**

- 1. Běhařovice, okr. Znojmo (hrncovitá/pohárovitá nádoba, menší bikonická nádoba, mísa na nožce, )**
- 2. Dobšice, okr. Znojmo: kenotaf? (dvojkónická miska dnem vzhůru)**
- 3. Němčice na Hané – Na Svorkách, okr. Prostějov: kostrový hrob (A. Telička)**
- 4. Křenovice, okr. Vyškov: žárový hrob (A. Procházka 1907)**
- 5. aj.**

# **KULTURA NÁLEVKOVITÝCH POHÁRŮ STARŠÍ ENEOLIT**

**asi 4150/3800-3350 př. n. l.**

- **unifikace ritu, odraz sociální diferenciacce**
- **MOHYLOVÁ POHŘEBIŠTĚ**
- **kostrový pohřební ritus**

**orientace východ – západ, starší fáze**

**orientace sever – jih, mladší fáze**

- **žárový pohřební ritus (Morava, mladší stupeň)**

**HROBY  
KULTURY NÁLEVKOVITÝCH POHÁRŮ  
V ČECHÁCH**

**(asi 3800-3350 př. n. l.)**

## **Cechy**

### **Jednotlivé hroby:**

1. Hradec Králové-Pražské předměstí, Chelčického ul., baalberská fáze
2. Mradice, okr. Žatec, baalberská/siřemská fáze

### **Jednotlivé hroby na výšinných hradištích:**

1. Klučov-Na Skále/Na Háji/Na Ptáčku, okr. Kolín
2. Kostelec nad Labem, okr. Mělník
3. Praha Hradčany-Pražský hrad
4. Praha Libeň-Libušák
5. Soběsuky-Pískovna, okr. Louny

### **Pohřby v sídlištních objektech:**

#### *a) Jednotlivé pohřby:*

1. Makotřasy, okr. Kladno, siřemská fáze, orientace V-Z, 29 skeletů v 18 objektech a v příkopu

#### *b) Vícenásobné pohřby:*

1. Dobroměřice, okr. Louny, salzmündská fáze, orientace S-J, hrob ženy s dítětem

#### *c) Hroby dětí a zvířat:*

1. Hostivice-Litovice, okr. Praha-západ,

#### *c) Pohozené? skelety:*

1. Malé Březno, okr. Louny, 8 skeletů v sídlištní jámě

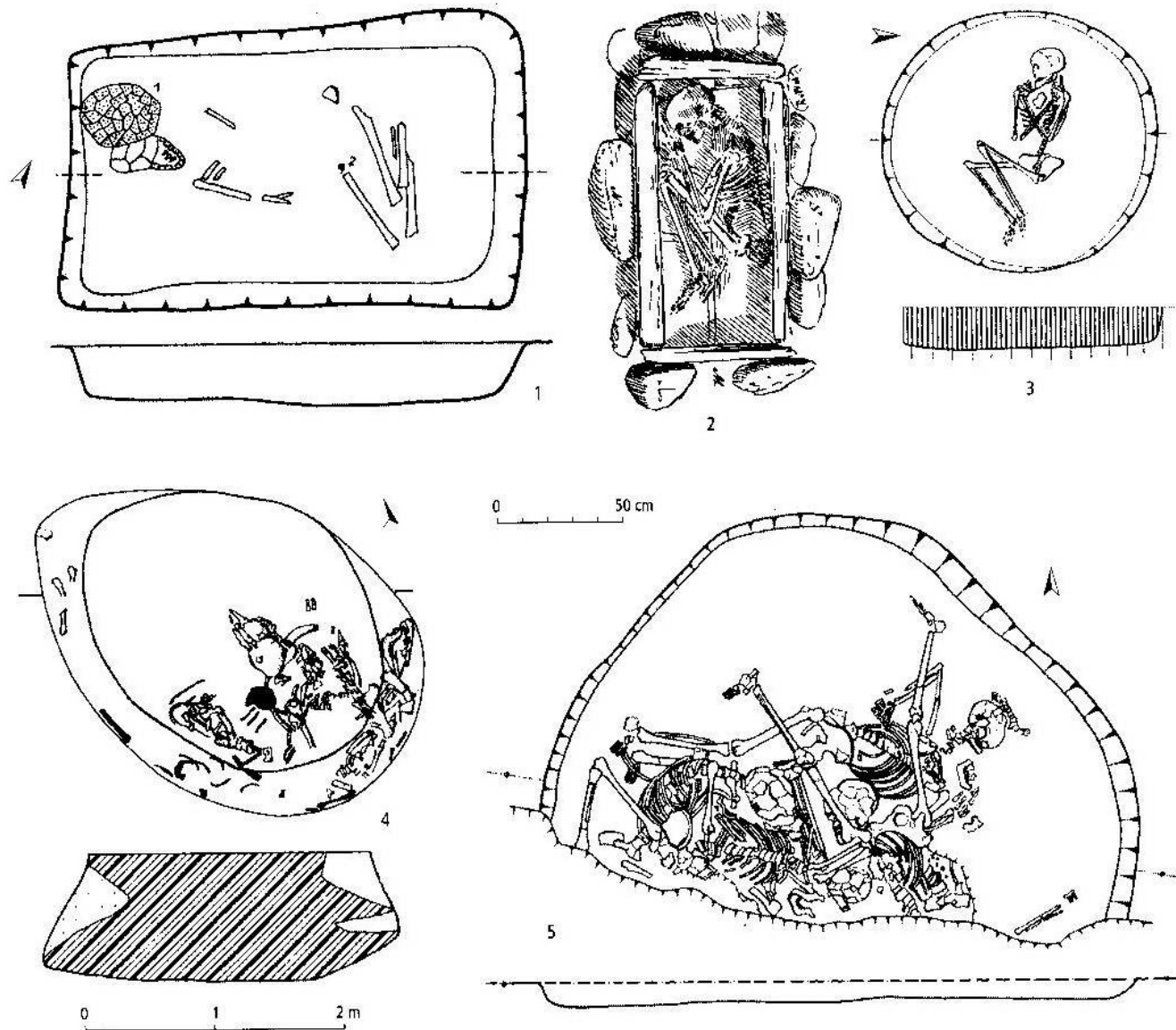

**Hroby KNP: 1 Vikletice, okr. Chomutov, prostý kostrový hrob; 2 Velké Žernoseky, okr. Litoměřice, skříňkový kostrový hrob. Pohřby v zásobních jámách: 3 Dobroměřice, okr. Louny, žena s dítětem; 4 Praha-Hostivice, pohřeb dítěte, dvou turů a psa; 5 Malé Březno, okr. Most, jáma s osmi osobami (podle: Zápotocký 2008a, obr. 19).**



**HROBY  
KULTURY NÁLEVKOVITÝCH POHÁRŮ  
NA MORAVĚ  
A  
MOHYLNÍKY**

**(asi 4150-3350 př. n. l.)**

# Morava

## Mohylová pohřebiště a hroby:

unifikace ritu, odraz sociální diferenciacce, ORIENTACE VÝCHOD-ZÁPAD

okres Znojmo

1. Šanov, okr. Znojmo; 15 mohyl (největší 26 x 12 m x 1,2 m; pr. do 15 m)

Moravskokrumlovsko

1. Moravský Krumlov

Střední Morava, Haná (pod Kosířem), okr. Prostějov, KNP IB2, kamenný příkrov

1. Slatinky-„Boří na Kosíři“, mohyly, inhumace v kamenných skříňkách

Hroby

1. Slatinky-„Boří na Kosíři“, hroby mezi mohylami (nižší sociální status?)

KNP IB2/KNP IIA, KNP IIA „DRAHANOVICKÁ“ fáze, kamenný „věnec“ = obdélný/lichoběžníkovitý kamenný základ „domu zemřelého“  
14,7/11 m x 6/3 m, KREMACE

1. Alojzov-„Folinková“
2. Alojzov-„Jezera“

okres Olomouc

1. Drahanovice-„Lusthóz“
2. Náměšť na Hané-„Křemela I“
3. Náměšť na Hané-Džbán“

Hroby: INHUMACE, V NATAŽENÉ POLOZE (jsou v nížinách!)

1. Olomouc-Řepčín
2. Olomouc, nám. bří Mrštíků
3. Olomouc-nádvoří býv. tereziánské zbrojnice
4. Prostějov-Čechůvky

KNP IIB „OHROZIMSKÁ“ fáze, KREMACE, nádoba nebo jamka s kremací přikryty plochými kameny

1. Ohrozim-„Horka“
2. Alojzov-„Spálený kopec“
3. Luděřov-„U Žlíbku“
4. Lutotín
5. Slatinky-„Nad Ostichovcem“
6. Žerůtky

okres Olomouc

1. Náměšť na Hané-„Křemela 2“
2. Náměšť na Hané-„Dlouhá niva“

aj.

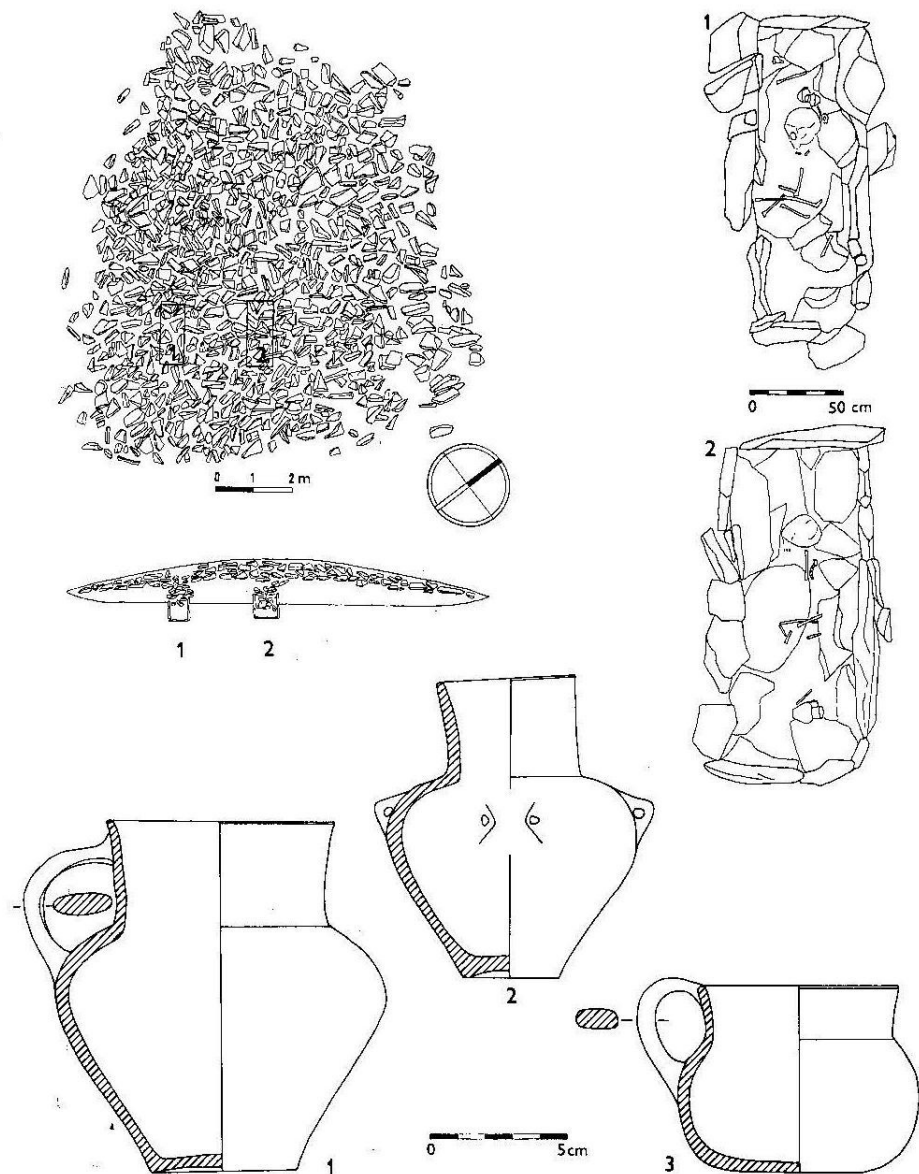

**Slatinky, okr. Prostějov (vrch „Kosíř“). Mohyla č. 1 (starší KNP Ib) se skříňovými hrobkami pod kamenným příkrovem. 1-3 keramika baalberské fáze KNP Ib1 (podle Šmíd 1990, obr. 4).**

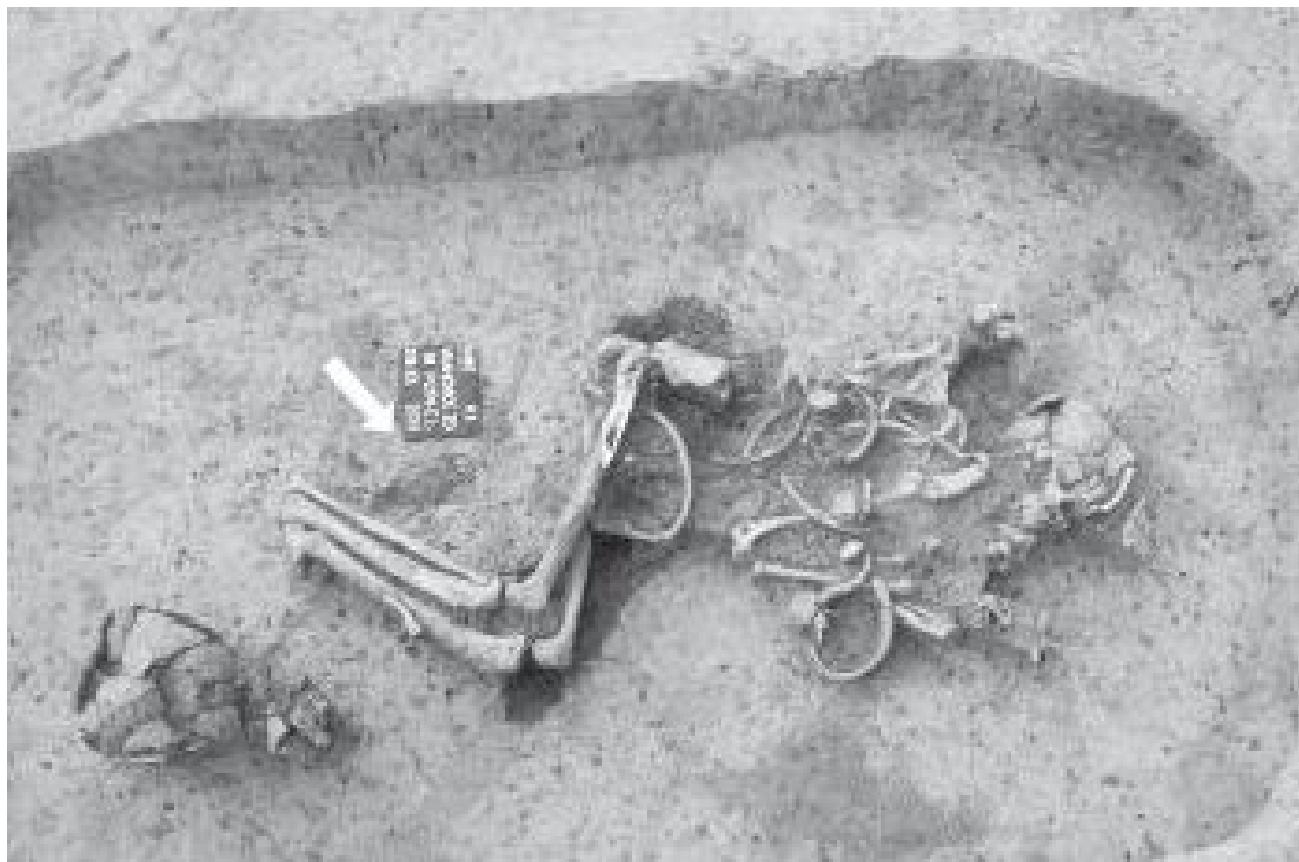

**Držovice, okr. Prostějov. Snímek hrobu muže ze staršího stupně, baalberské fáze kultury nálevkovitých pohárů (podle: Šmíd – Drozdová 2016, obr. 3).**

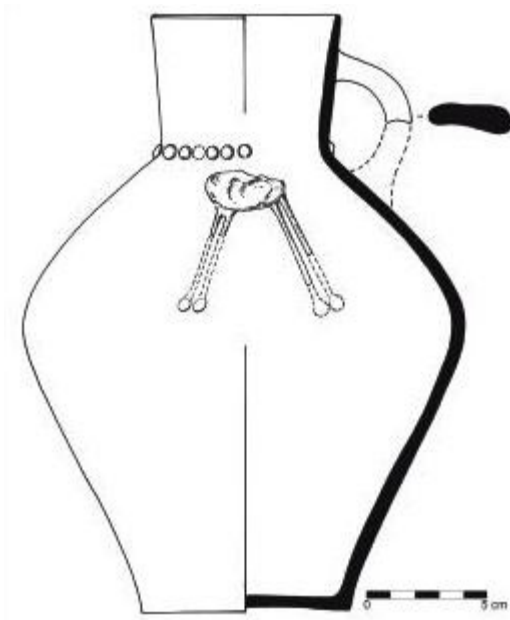
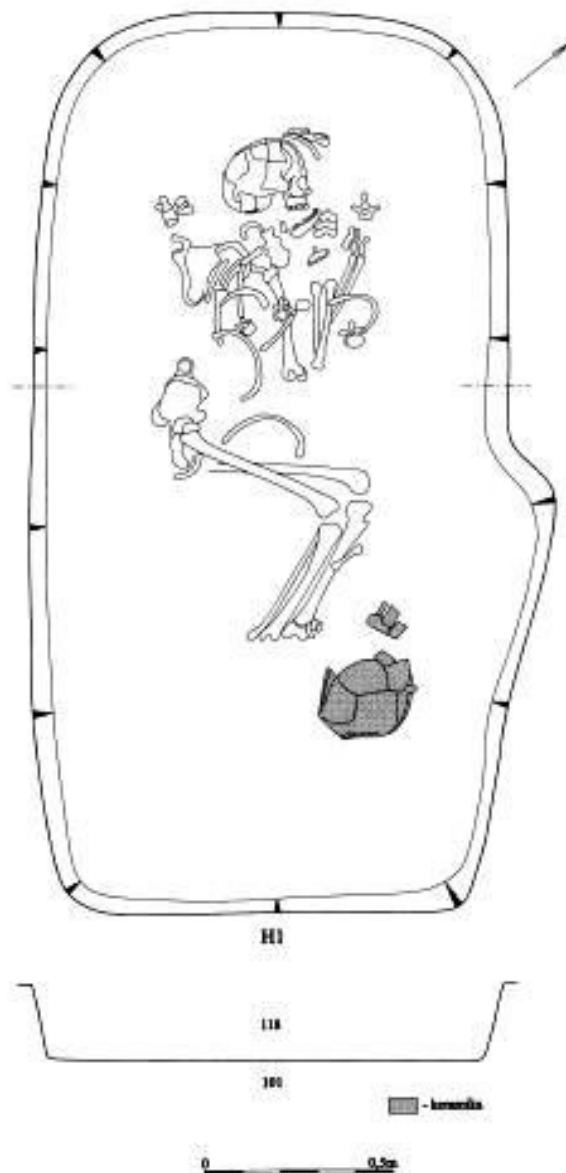

**Držovice, okr. Prostějov. Snímek hrobu muže ze staršího stupně, baalberské fáze kultury nálevkovitých pohárů a baalberský džbán z hrobu (podle: Šmíd – Drozdová 2016, obr. 2, 6).**

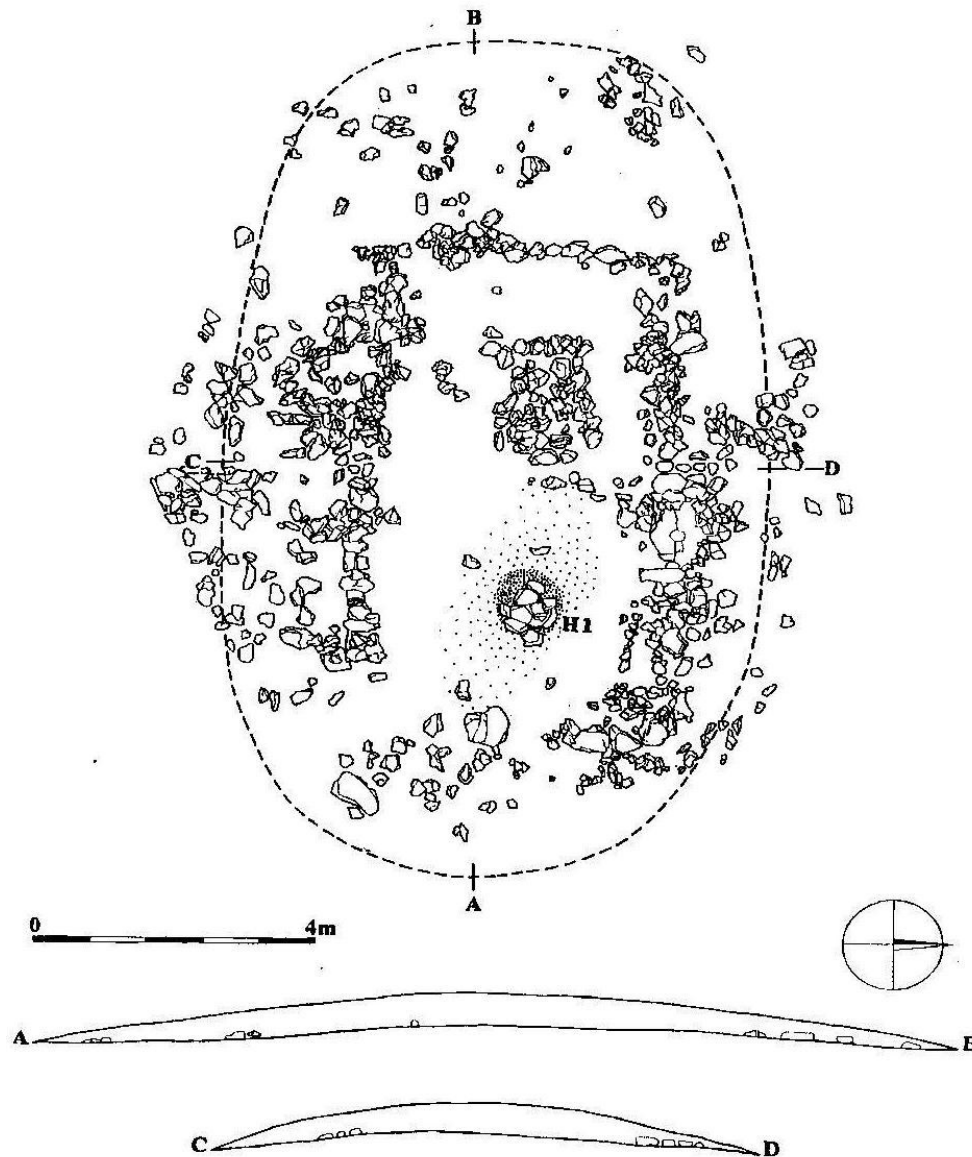

**Drahanovice – „Lusthóz“, okr. Prostějov. Mohyla č. 10, fáze KNP IIa, „drahanovická“ fáze s kamennými základy „domu zemřelého“ (podle: Šmíd 2003, obr. 27).**

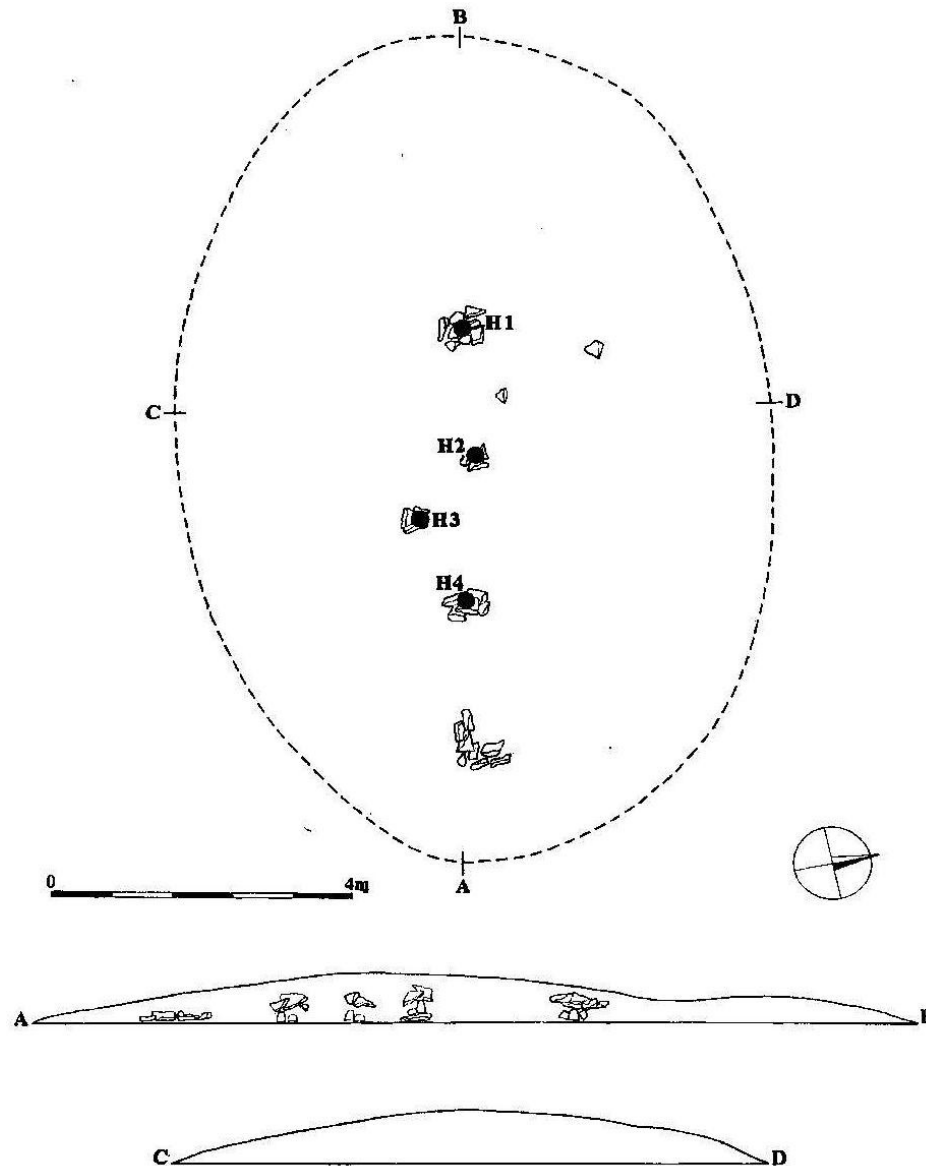

Alojzov – „Spálený kopec“, okr. Prostějov. Mohyla (bez kamenné konstrukce) č. 2. KNP IIb, „ohrozimská“ fáze (podle: Šmíd 2003, obr. 2).

# VÝŠINNÉ HRADIŠTĚ HLINSKO U LIPNÍKU NAD BEČVOU, OKR. PŘEROV

- neobvyklý rituální hrob (stáří 3638-3504 př. n. l.) ženy (30-40 r.) ve skrčené poloze v sídlištním objektu kultury nálevkovitých pohárů
- nález sekeromlatu jako genderového znaku významných mužů!
  - odraz důležitého sociálního postavení zemřelé
- lebka a páteř s patologickými nálezy, Klippelův – Feilův syndrom
- narodila 100 km jihovýchodně od hradiště Hlinsko!  
starší stupeň KNP Ib, baalberská fáze





Hlinsko u Lipníku nad Bečvou. Rituální pohřeb handicapované (srůst prvních krčních obratlů, Klippelův – Feilův syndrom) ženy se sekeromlatem v sídlištním objektu. Jde o změnu *genderového* znaku u významné osoby (podle: Pavelčík 1993, obr. 111: 1; Šebela – Drechsler 2018, obr. 1 (54)).



**Výšinné hradiště Hlinsko u Lipníku nad Bečvou – Nad Zbružovým/Hůra, okr. Přerov. Rekonstrukce rituálního hrobu významné ženy postižené srůstem prvních krčních obratlů, Klippelův – Feilův syndrom (podle: Šebela – Drechsler 2018, obr. 7/56, malba L. Balák).**

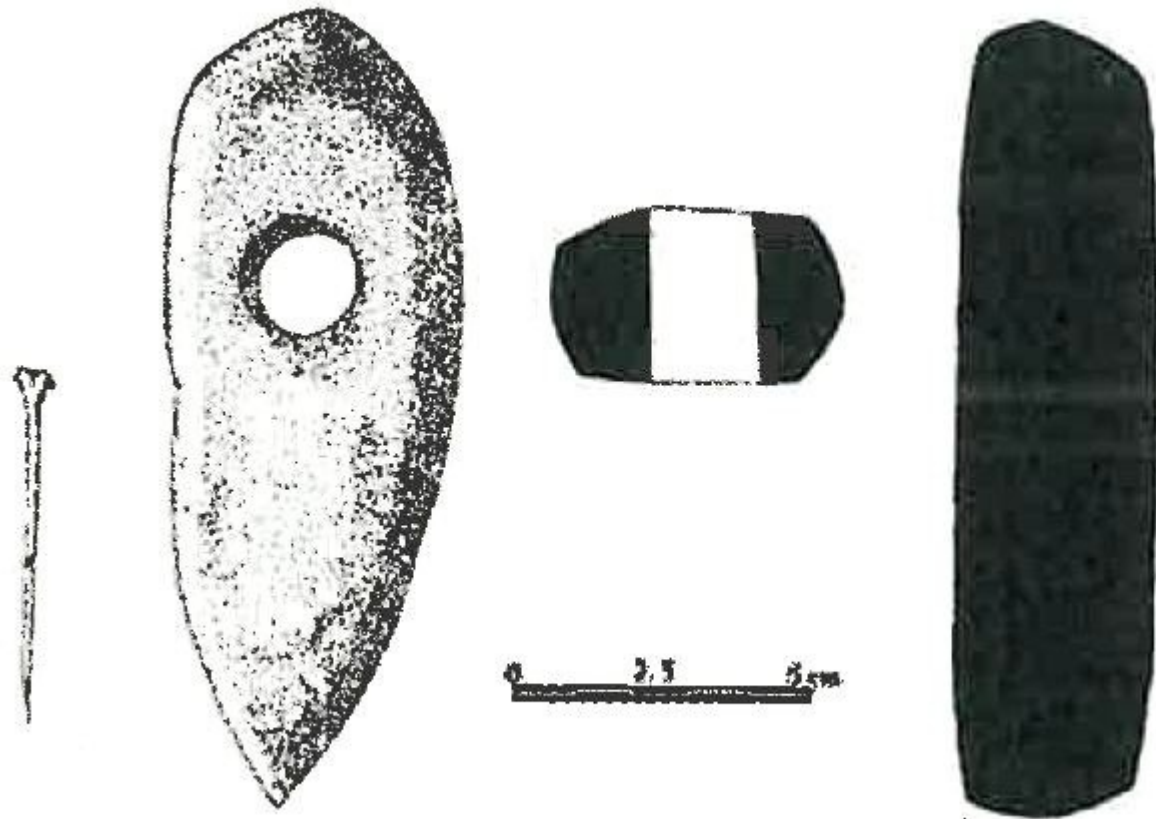

Výšinné hradiště Hlinsko u Lipníku nad Bečvou – Nad Zbružovým/Hůra, okr. Přerov. Kostěná jehlice a kamenný sekeromlat z rituálního hrobu handicapované ženy jako genderový atribut významných mužů, bojovníků (podle: Šebela – Drechsler 2018, obr. 3/54).

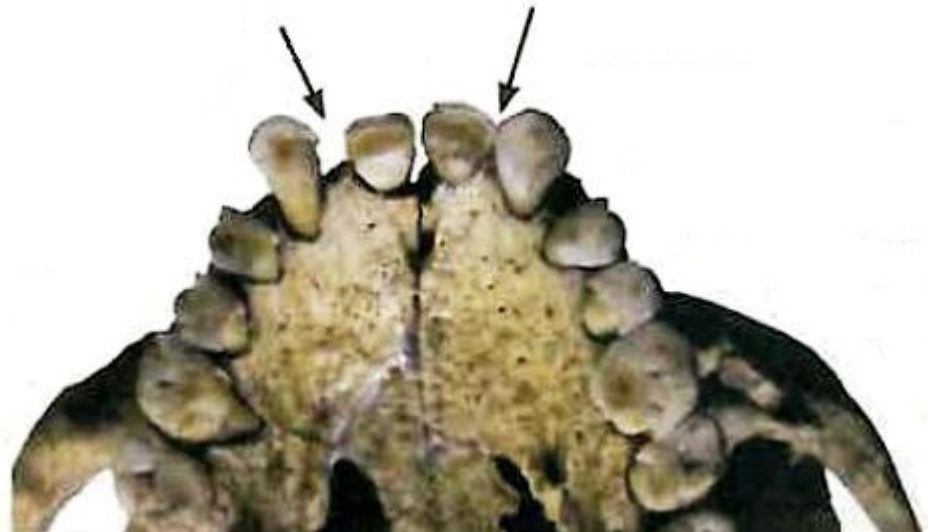

**Výšinné hradiště Hlinsko u Lipníku nad Bečvou – Nad Zbružovým/Hůra, okr. Přerov. Laterální pohled na lebku a snímek maxily (norma basalis) s absencí obou druhých řezáků ženy postižené srůstem prvních krčních obratlů, Klippelův – Feilův syndrom (podle: Šebela – Drechsler 2018, obr. 4/55).**



**Výšinné hradiště Hlinsko u Lipníku nad Bečvou – Nad Zbružovým/Hůra, okr. Přerov. Frontální RTG snímek lebky ženy postižené srůstem prvních krčních obratlů (Klippelův – Feilův syndrom) z rituálního hrobu (podle: Šebela – Drechsler 2018, obr. 6/56).**



**Výšinné hradiště Hlinsko u Lipníku nad Bečvou – Nad Zbružovým/Hůra, okr. Přerov.  
Rekonstrukce busty ženy postižené srůstem prvních krčních obratlů (Klippelův – Feilův  
syndrom) z rituálního hrobu (podle: Šebela – Drechsler 2018, obr. 5/56, autor L. Balák).**



1979

řábek polního  
želvy na pravém  
srdci z Hlinska

**Výšinné hradiště Hlinsko u Lipníku nad Bečvou – Nad Zbružovým/Hůra, okr. Přerov. Možná podoba významné ženy, avšak postižené srůstem prvních krčních obratlů (Klippelův – Feilův syndrom) z rituálního hrobu (podle: Šebela – Drechsler 2018, obr. 1/54, malba L. Balák).**

# NÁMĚŠŤ NA HANÉ – Zákostelní ulice, OKR. PROSTĚJOV

- neobvyklý hrob ženy (30-53 r.)  
v sídlištním objektu č. 7  
kultury nálevkovitých pohárů
- odraz sociálního postavení zemřelé?
- nález náhrdelníku z perleťových korálů
- lebka s patologickým nálezem  
skafocefalie
- mladší stupeň KNP II  
(asi 3500-3350 př. n. l.)



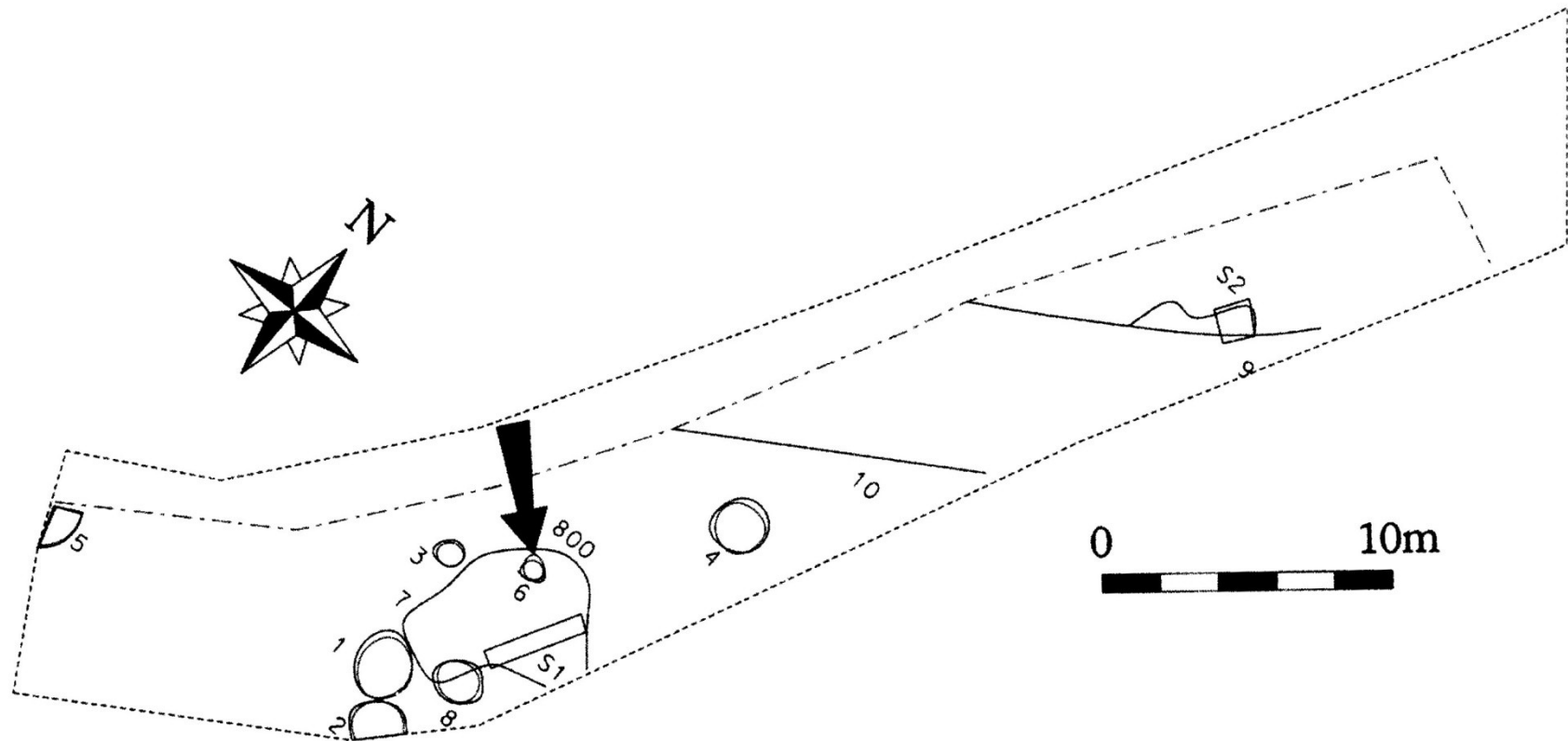

**Náměšť na Hané – Zákostelní ulice, okr. Prostějov. Plán archeologických objektů s místem nálezu lidského skeletu (podle: Vrána – Pankowská 2009, obr. 1).**

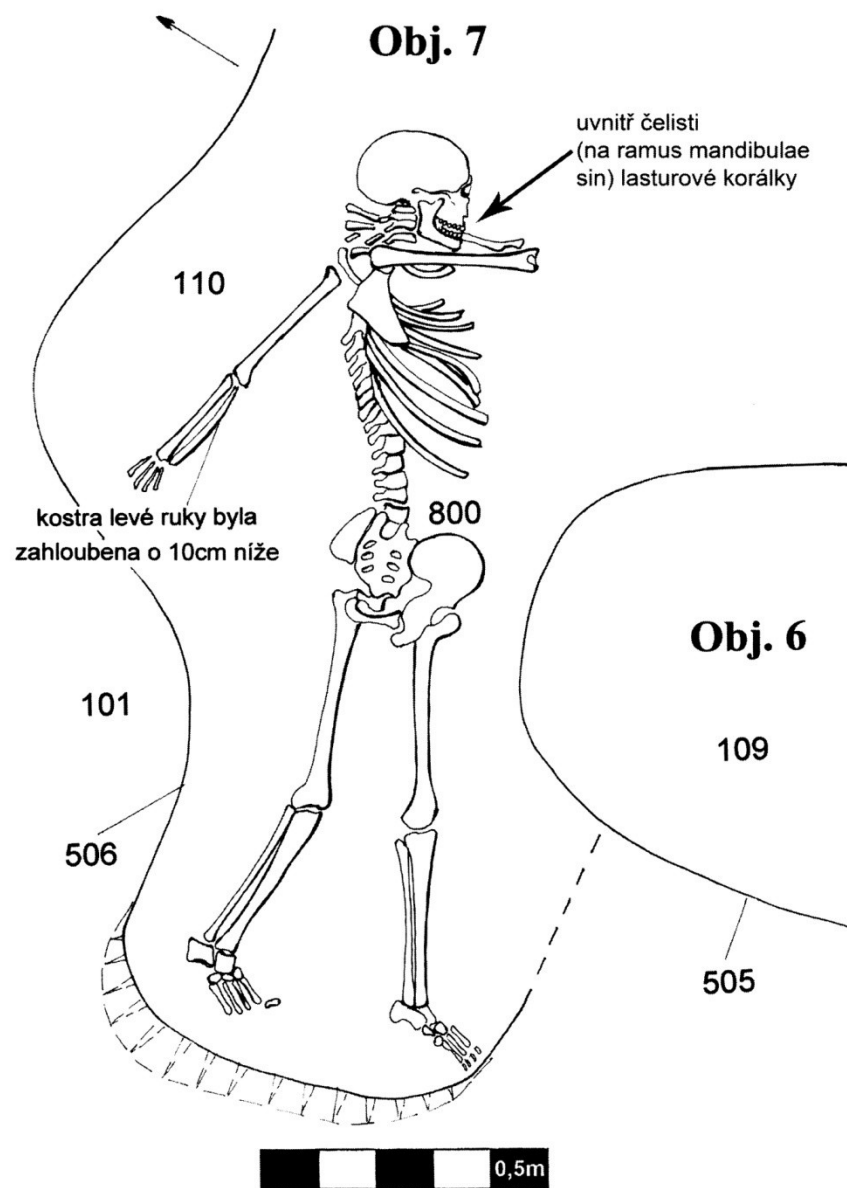

**Náměšť na Hané – Zákostelní ulice, okr. Prostějov. Kresebná dokumentace ženského skeletu (30-53 r.) v objektu č. 7 (podle: Vrána – Pankowská 2009, obr. 5).**



**Náměšť na Hané – Zákostelní ulice, okr. Prostějov. Vypreparovaná kostra ženy v severozápadní části objektu č. 7 (podle: Vrána – Pankowská 2009, foto 5).**



**Náměšť na Hané – Zákostelní ulice, okr. Prostějov. Perleťové korály náhrdelníku nalezené na mandibule (podle: Vrána – Pankowská 2009, obr. 6).**

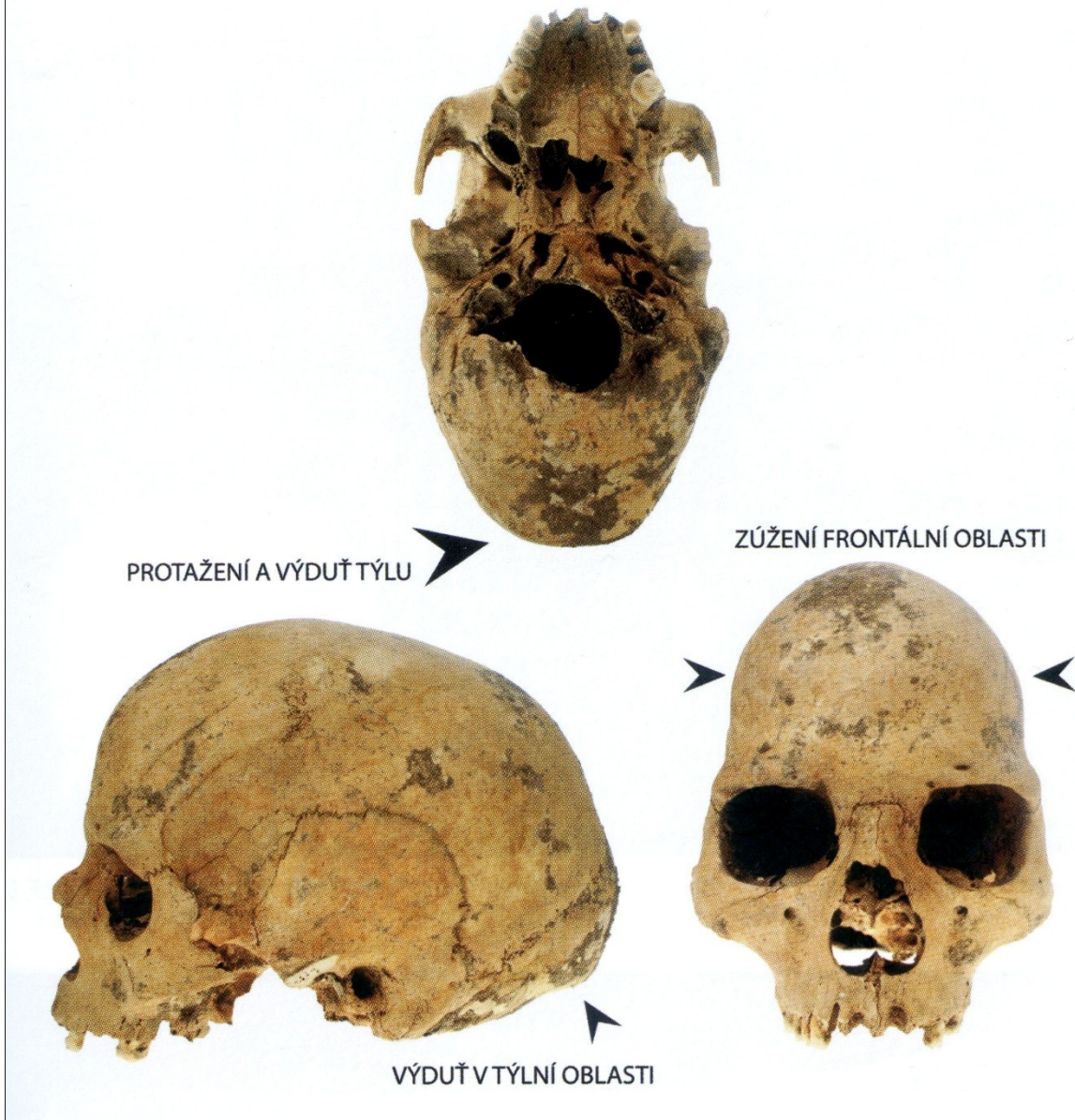

**Náměšť na Hané – Zákostelní ulice, okr. Prostějov. Postižení lebky, skafocefalie: norma basalis, norma lateralis, norma frontalis (podle: Vrána – Pankowská 2009, foto 7).**

Obj:  
Date:4.2.2010  
Time:15:39:31  
No.:1004  
k:0.80

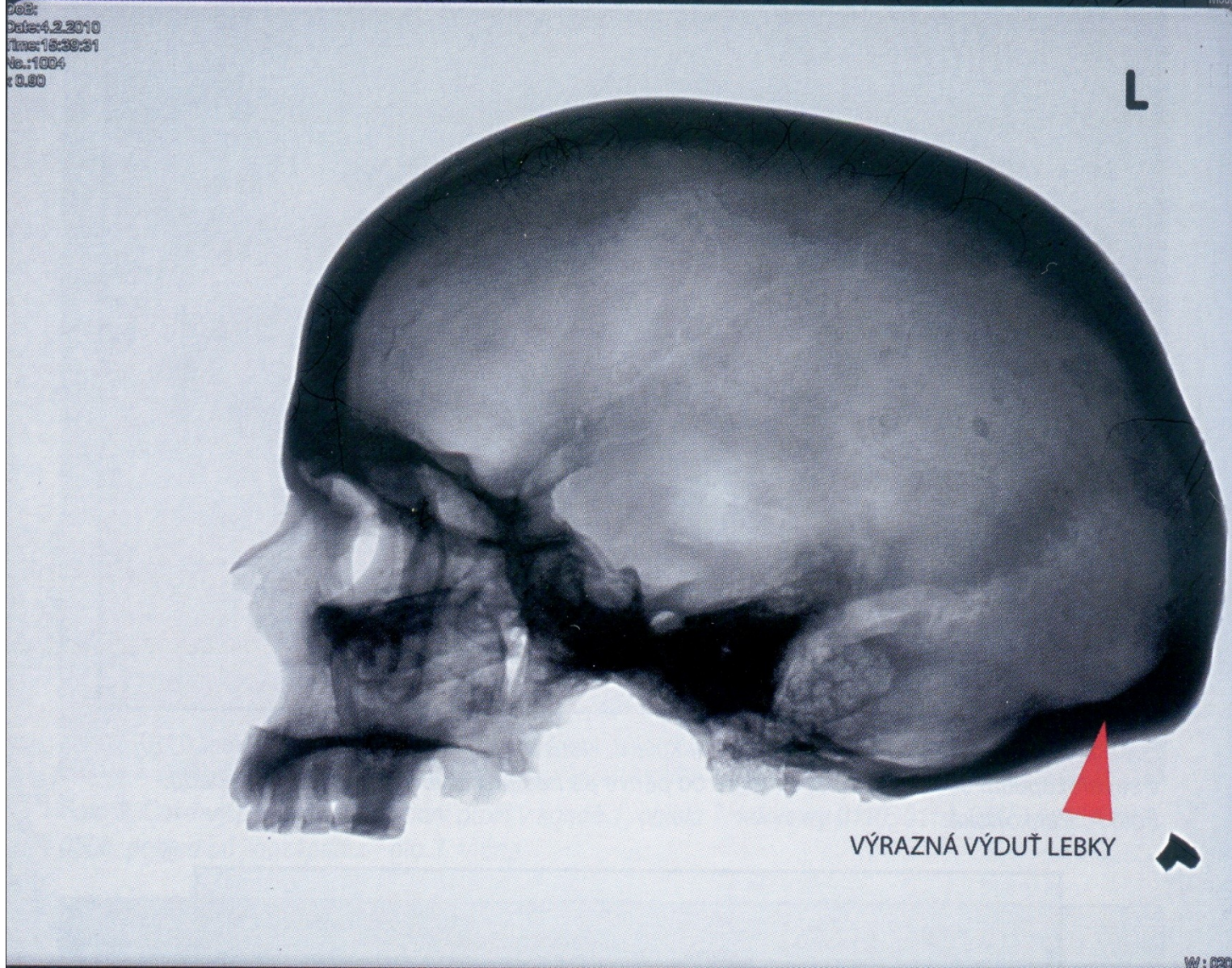

**Náměšť na Hané – Zákostelní ulice, okr. Prostějov. RTG snímek v laterálním pohledu na lebku s výraznou výduťí v týlní oblasti (podle: Vrána – Pankowská 2009, foto 7).**

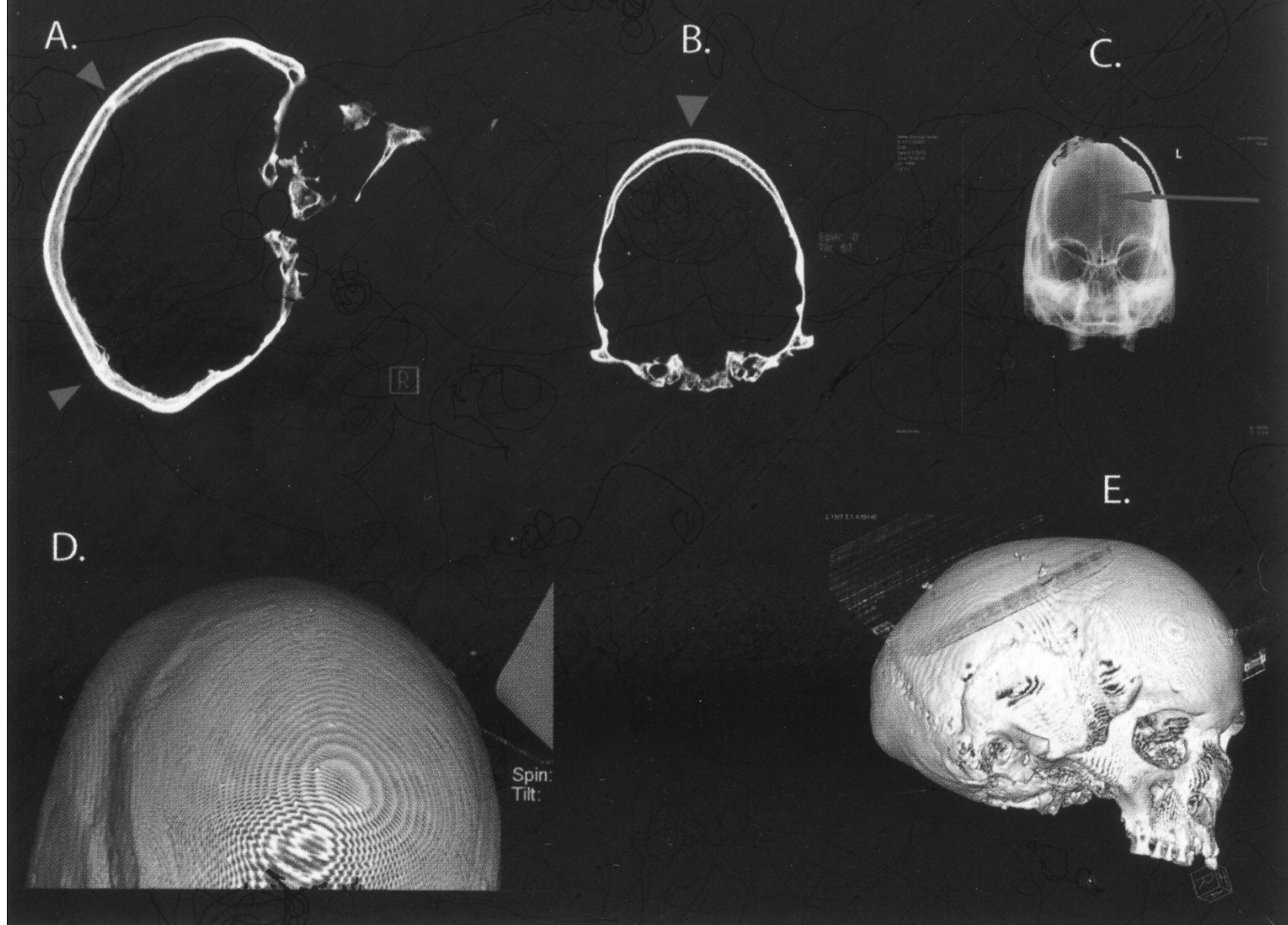

**Náměšť na Hané – Zákostelní ulice, okr. Prostějov. RTG a CT snímky lebky ženy s vyznačenými lebečními švy (podle: Vrána – Pankowská 2009, foto 9).**



**Náměšť na Hané – Zákostelní ulice, okr. Prostějov. Harrisovy linie na holenních kostech kostry ženy z obj. 7 (podle: Vrána – Pankowská 2009, foto 10).**



# **BADENSKÁ KULTURA STŘEDNÍ ENEOLIT**

**asi 3350-3100/3000 př. n. l.**

- **hroby jsou velmi vzácné**
- **kostrový pohřební ritus**
- **žárový pohřební ritus**
- **pohřby zvířat**

# Čechy

## Nálezy hrobů jsou vzácné:

### Kostrové hroby:

1. Holubice, okr. Praha-Západ
2. Praha-Dejvice (1932)
3. Velvary, okr. Kladno; bohatý birituální:
  - 2 jedinci pohřbeni kostrově
  - 1 amfora s kremací

### Žárové hroby:

1. Český Brod
2. Dobřichov
3. Rohatce



Velvary, okr. Kladno. Prestižní výbava birituálního hrobu (2 inhumace, 1 kremace). Měděný pektorál (náprsní, nákrční šperk, odznak) s perličkovým vybitým dekorem trojúhelníků (klikatky), spirálovité náramky, puklice/nášivky ve tvaru srdcovek, lastury srdcovek, náhrdelníky z kelnatek (*Scaphopoda*) mramorových a měděných perel (podle: Vélová 2014).

**HOLUBICE, OKR. PRAHA-ZÁPAD**

**HROBY BADENSKÉ KULTURY  
KLASICKÁ FÁZE**

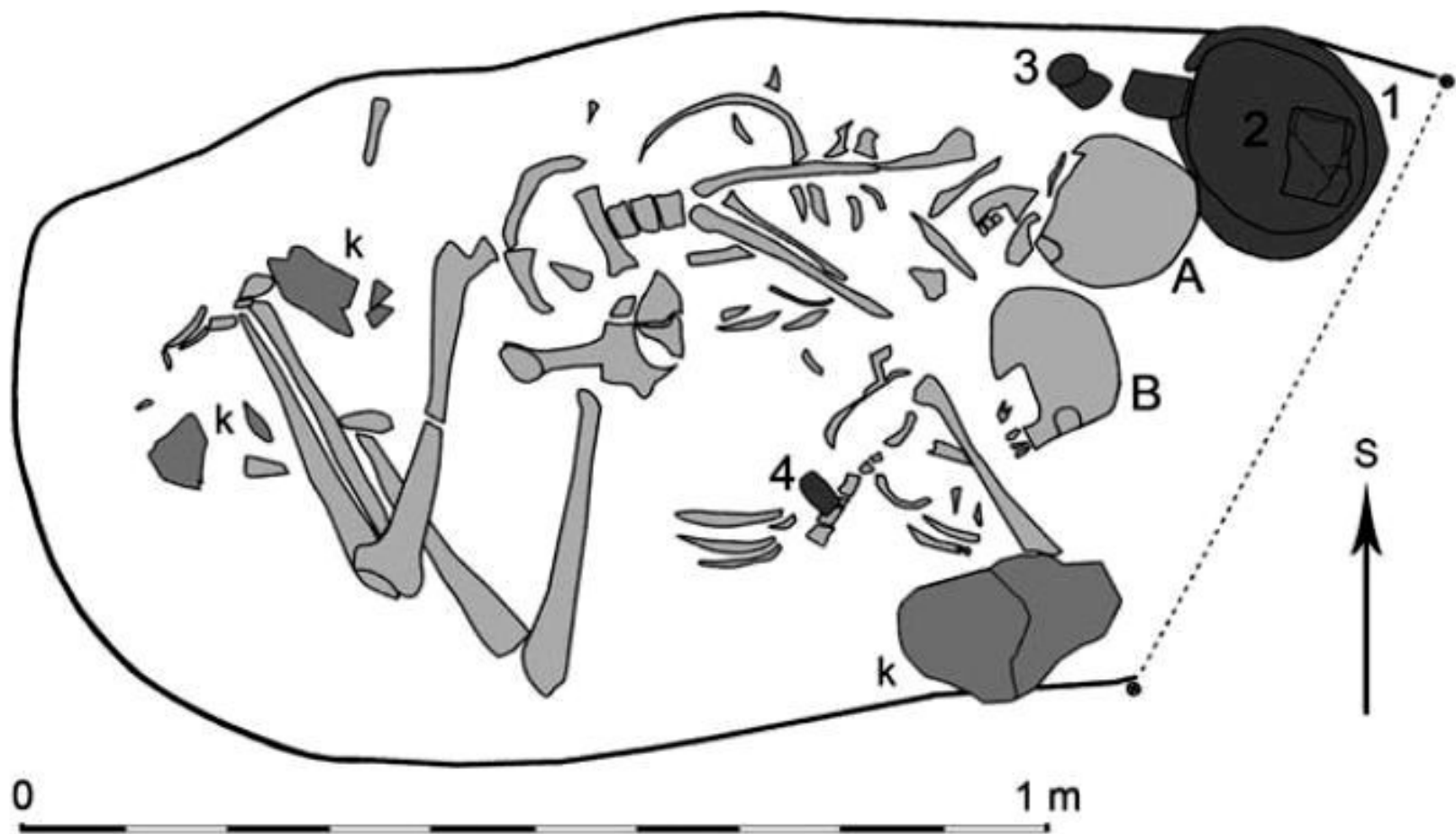

Holubice, okr. Praha-západ. Hrob č. 24, dvě ženy (asi 30-50 r. a 40-50 r.) na levém boku, orientace V – Z, klasická fáze badenské kultury (podle: Dobeš et al. 2018, obr. 4).



Holubice, okr. Praha-západ. Hrob č. 24, dvě ženy (30-50 r. a 40-50 r.), poloha na levém boku, orientace V – Z, klasická fáze badenské kultury (podle: Dobeš et al. 2018, obr. 8).

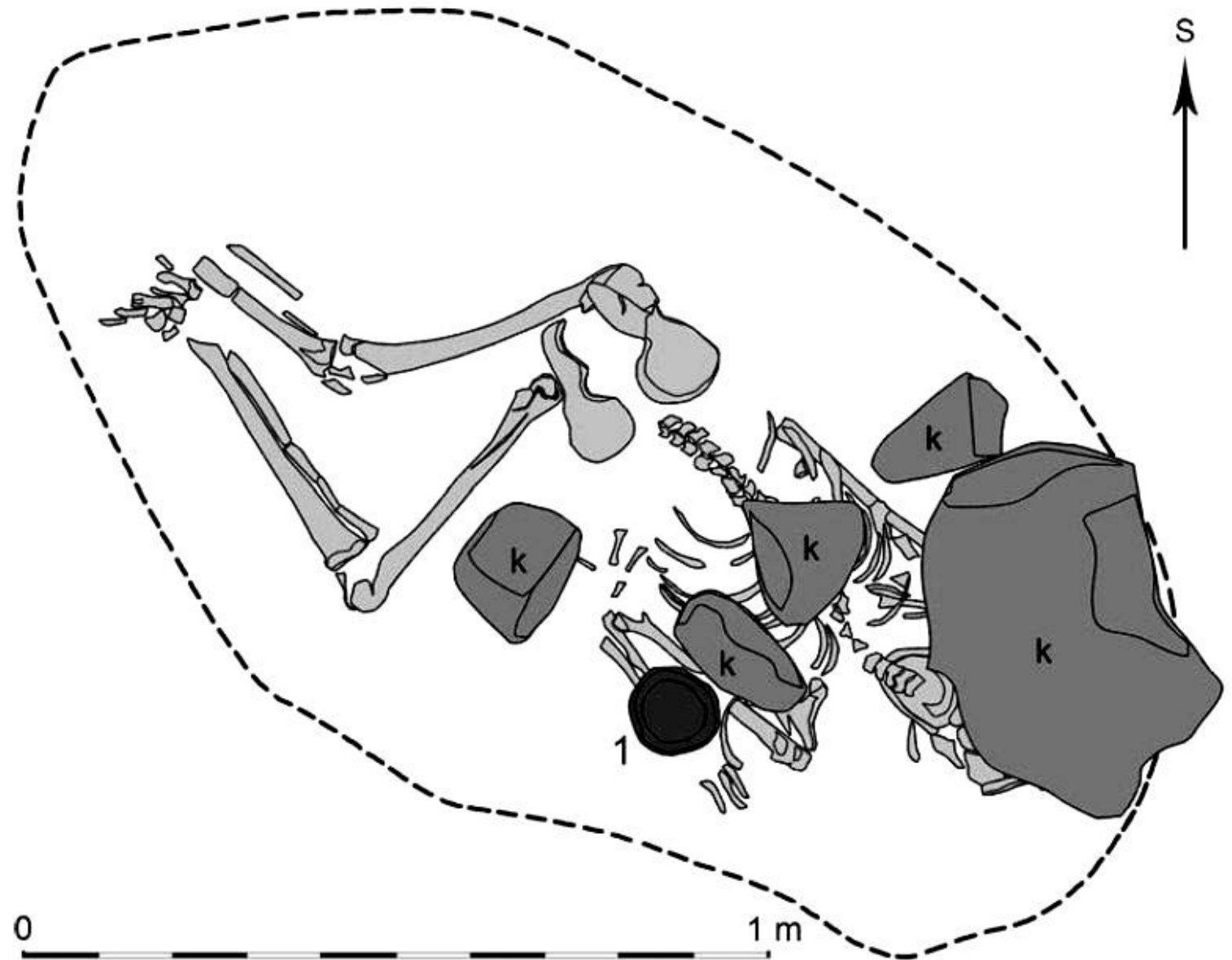

Holubice, okr. Praha-západ. Hrob č. 25 ženy (asi 18 r.) na levém boku, klasická fáze badenské kultury? (podle: Dobeš et al. 2018, obr. 5).



**Holubice, okr. Praha-západ. Vpravo hrob č. 25 ženy (asi 18 r.) na levém boku, klasická fáze badenské kultury? (podle: Dobeš et al. 2018, obr. 7).**



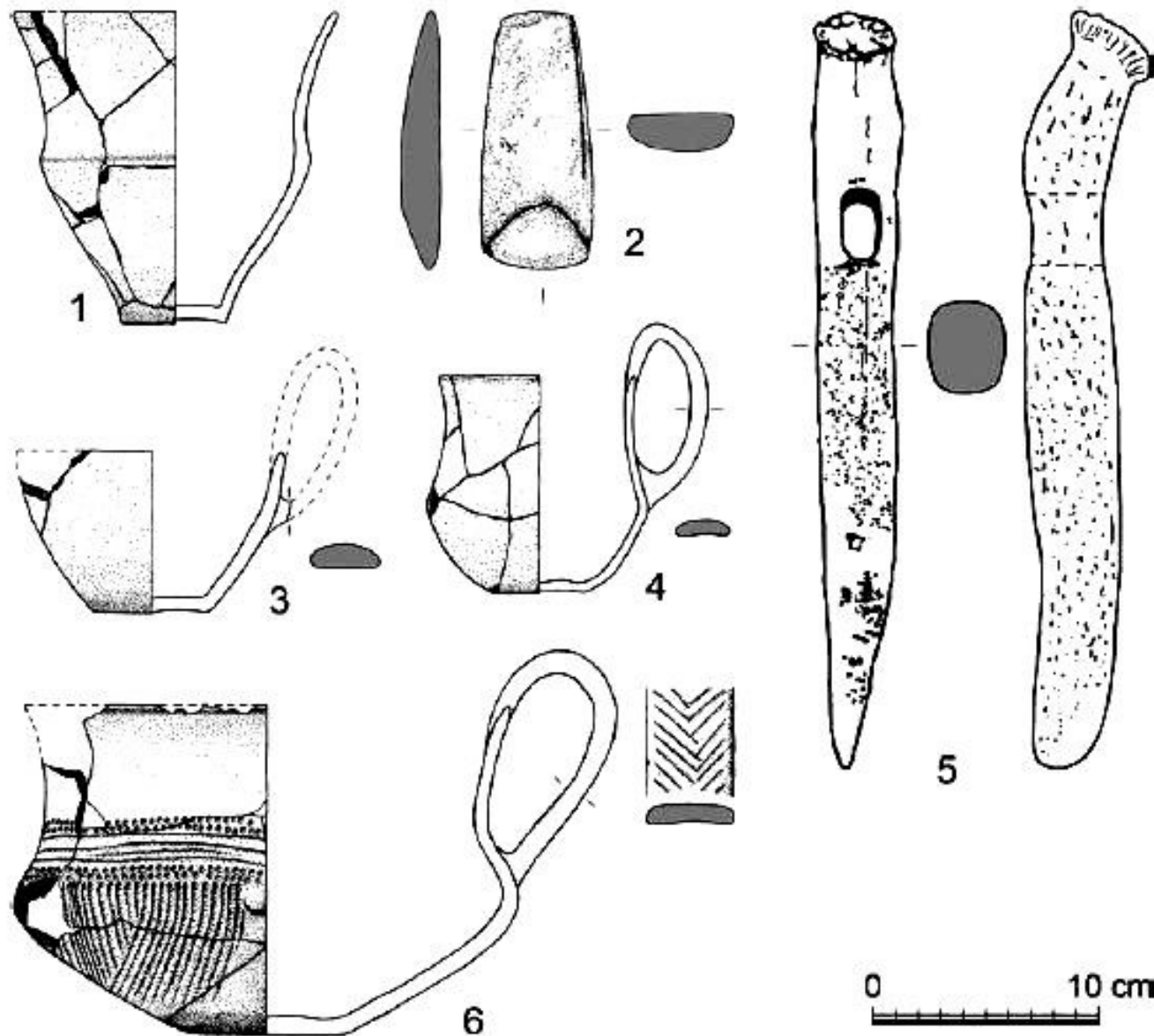

Holubice, okr. Praha-západ. 1 kultura nálevkovitých pohárů z hrobu č. 21. Hrobové nálezy klasické fáze badenské kultury, hrob č. 24: 4-6; hrob č. 25: 4 (podle: Dobeš 2018 et al. obr. 6).



**Holubice, okr. Praha-západ. Parohový sekeromlat z hrobu č. 24 dvou žen z klasické fáze badenské kultury (podle: Dobeš 2018 et al. obr. 9).**



**Praha-Dejvice. Kostrový hrob badenské kultury prozkoumaný A. Knorem  
r. 1932 (podle: Dobeš 2018 et al. obr. 10).**

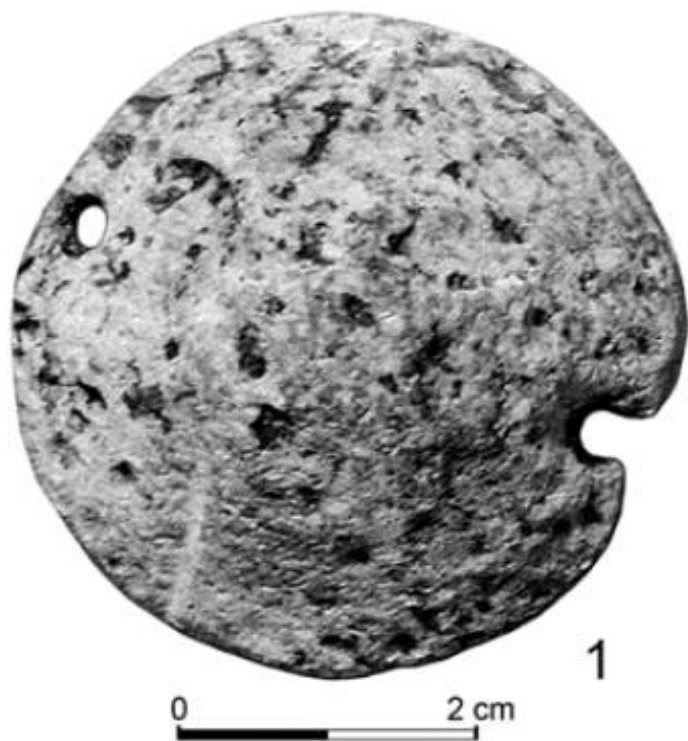

**Praha-Dejvice. Vápencová ozdoba a hrnek/džbáněk z kostrového hrobu badenské kultury prozkoumaného A. Knorem r. 1932 (podle: Dobeš 2018 et al. obr. 11).**

# Morava

## Hroby badenské kultury nejsou početné.

okr. Hodonín

1. Sudoměřice, žárový hrob

okr. Šumperk

2. Moravičany u Mohelnice, kostrový hrob ženy, 24 mramorových perel

okr. Bruntál

3. Úvalno - U Červeného dvora, žárový hrob

# **MLADŠÍ ÚSEK STŘEDNÍHO ENEOLITU V ČECHÁCH**

**A**

## **MLADŠÍ ENEOLIT NA MORAVĚ**

**asi 3100/3000-2800 př. n. l.**

## **KULTURA KULOVITÝCH AMFOR ŘIVNÁČSKÁ A CHAMSKÁ KULTURA V ČECHÁCH**

## **JEVIŠOVICKÁ KULTURA NA MORAVĚ**

**KULTURA KULOVITÝCH AMFOR  
V  
ČECHÁCH**

**STŘEDNÍ ENEOLIT  
(mladší období  
cca 3300/3200-2900/2800 př. n. l.)**

# Hroby kultury kulovitých amfor v Čechách:

## kostrové

### Okres Praha

1. Praha-Běchovice

### Okres Kladno

1. Stehelčevy – v neúplné kamenné skříňce kostrový pohřeb a dva? Žárové

### Okres Praha-východ

1. Nová Ves u Brandýsa nad Labem

### Okres Nymburk

1. Chvalovice/Kovanice

### Okres Kolín

1. Ohrada – kremace v malé jamce obložené plochými kameny

### Okres Hradec Králové

1. Předměřice n/L hrob – muž *adultus* hlavou k SV, amfora u lebky + lebky 2 mužů *adultus* a *senilis* + 2 dětí *infant III* a *juvenis*, džbán u nohou (slezská větev KKA)

### Okres Litoměřice

1. Brozany nad Ohří

### Okres Louny

1. Blšany (hrob starého jedince *senilis* a novorozeněte *infans I*)



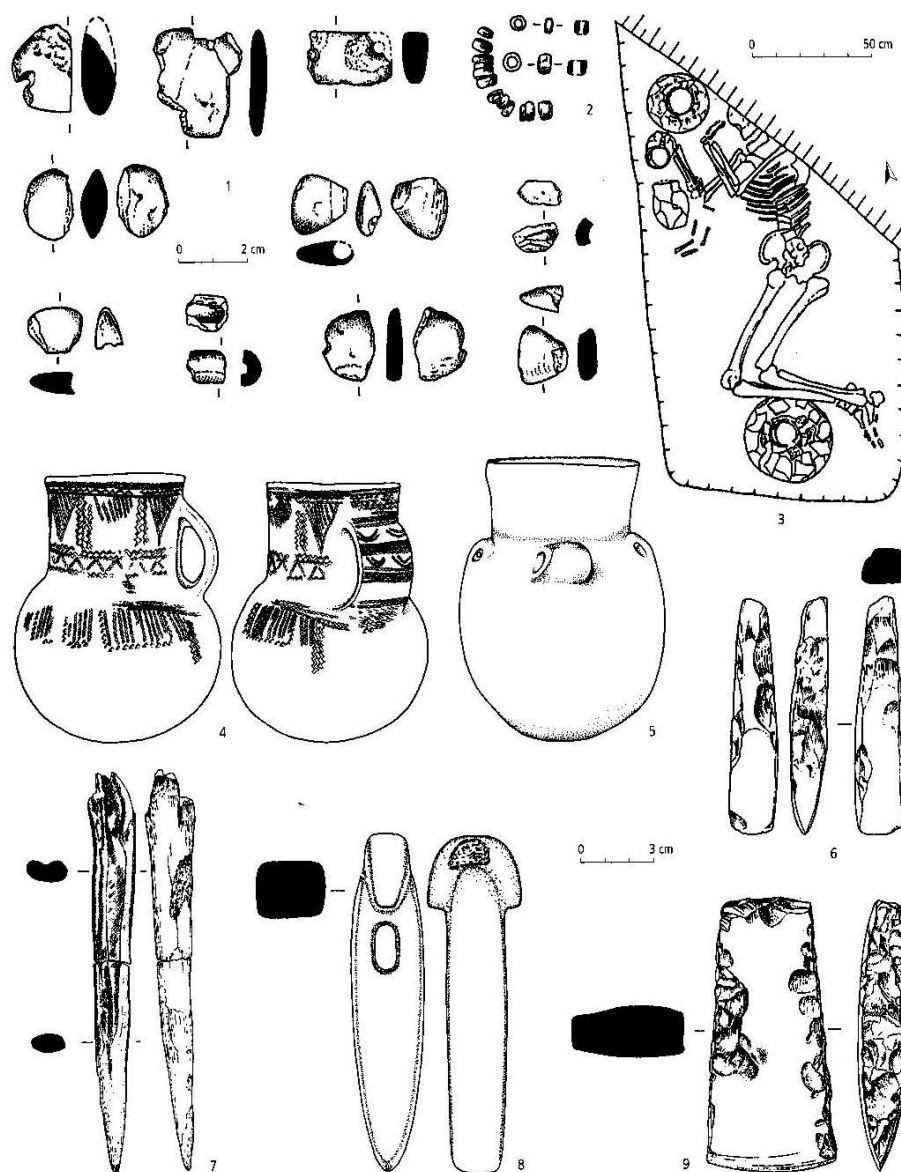

**Nálezy západní větve KKA z Čech: 1-2 Brozany n. Ohří, okr. Litoměřice, 3 Blšany, okr. Louny, 4-5 Předměřice n/L (hrob), okr. Hradec králové, 6-8 Běšice, okr. Chomutov, 9 Prosmyky, okr. Litoměřice; 1 jantar, 2 perleť (podle: Dobeš 2008, obr. 42).**



Předměřice n/L, okr. Hradec Králové. Džbán z hrobu muže (*adultus*) z cihelny cukrovaru. U jeho lebky byla amfora a 4 lebky: dvou mužů (*adultus* a *senilis*), dvou dětí (*infant III* a *juvenis*).

# ŘIVNÁČSKÁ KULTURA ČECHY

STŘEDNÍ ENEOLIT (mladší období)  
(3100-2900/2800 př. n. l.)

# Hroby řívnáčské kultury v Čechách – kostrové a žárové, birituální:

## a) kostrové

Okres Praha

1. Praha-Běchovice

Okres Kladno

1. Stehelčeves – v neúplné kamenné skříňce kostrový pohřeb a dva? Žárové

## b) žárové

Okres Praha-západ

Tuchoměřice – kremace v amfoře v rohu zemnice

Vrané n/Vlt - 2

Okres Kladno

1. Stehelčeves – U Zájezdu - kremace v malé jamce obležené plochými kameny

2. Stehelčeves-Homolka - 1

Okres Mělník

Neratovice – kremace v malé jamce

Okres Kolín

1. Český Brod – kremace v malé jamce obležené plochými kameny

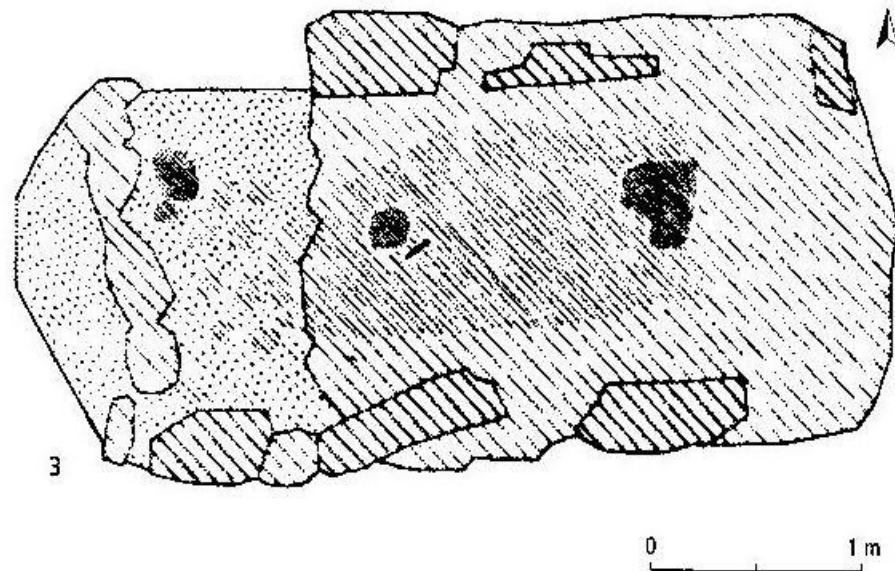
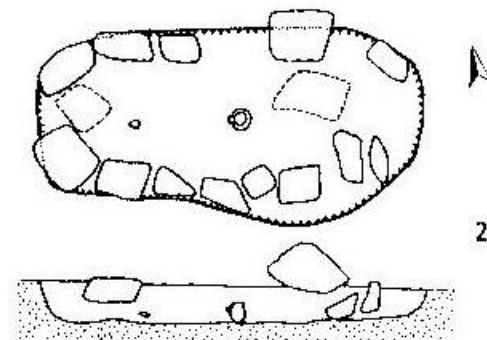
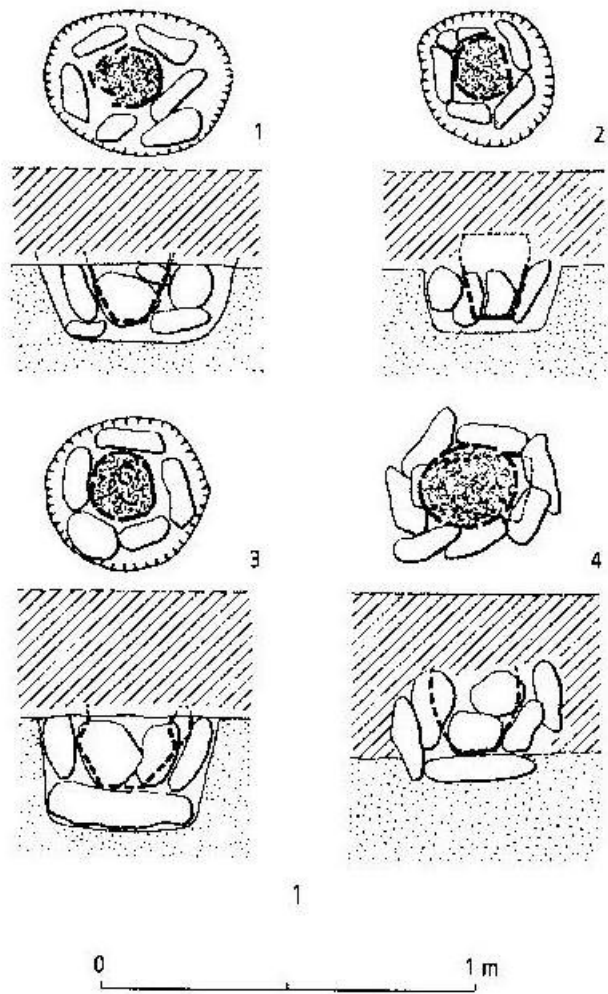

**1-2 Praha-Běchovice: (1-4) žárové hroby v popelnicích, 2 kostrový hrob; 3 Stehelčevy, okr. Kladno: skříňkový hrob s žárovými pohřby a jedním kostrovým (Zápotocký 2008b, obr. 33).**

# **JEVIŠOVICKÁ KULTURA MORAVA**

## **MLADŠÍ ENEOLIT**

**(cca 3100-2900/2800 př. n. l.)**

# Hroby jevišovické kultura na Moravě:

okres Brno-venkov

1. Šlapanice

okres Kroměříž

1. Kroměříž 3-Miňůvky „Křivky“

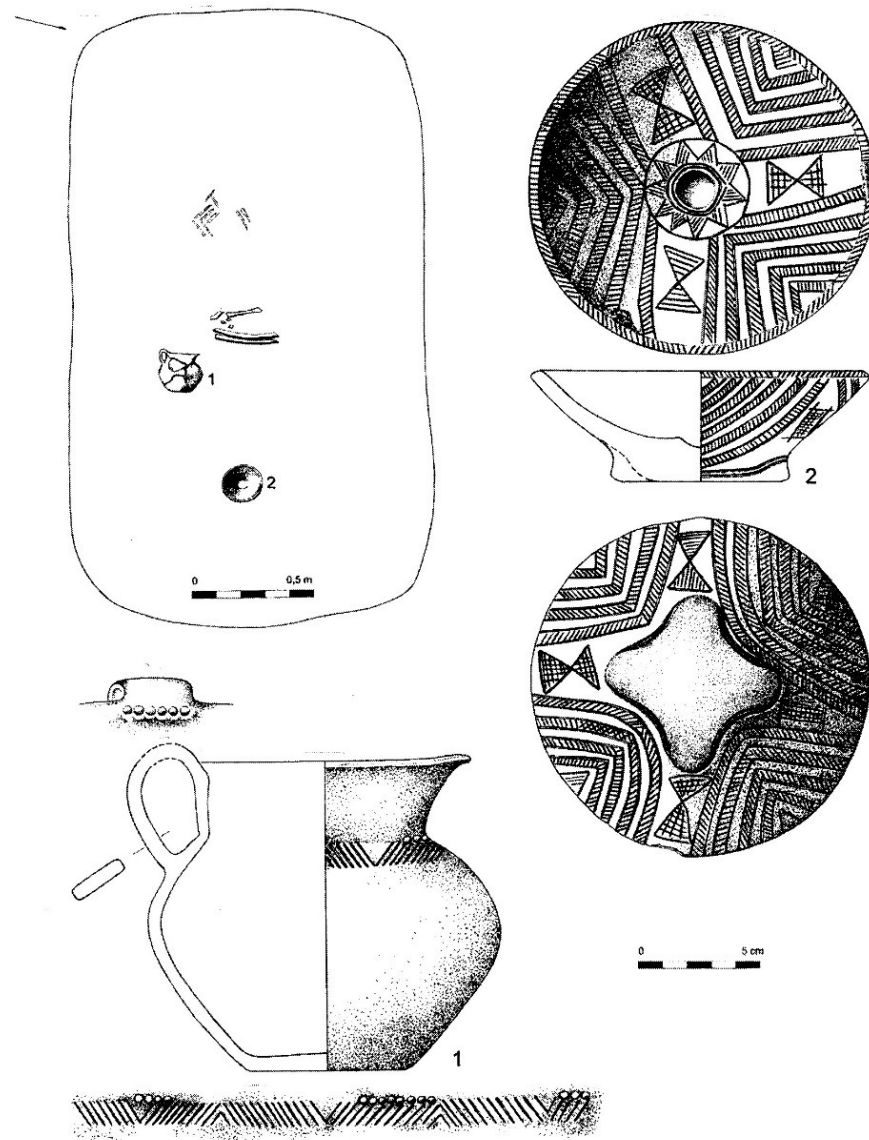

**Kroměříž 3-Miňůvky „Křivky“ (r. 2005-6), hrob H1 dítěte 7-8 r. jevišovické kultury, „rovnoběžková“ orientace (podle Peška – Tajer 2009, obr. 1).**



**KULTURA SE ŠŇŮROVOU  
KERAMIKOU  
V  
ČECHÁCH**

**MLADŠÍ ENEOLIT ČECH  
(asi 2800-2500 př. n. l.)**

# HMOTNÁ KULTURA:

Pohřební ritus ustálený podle  
genderového principu –

- Muži uloženi na PRAVÉM boku  
lebku k ZÁPADU
- ženy na LEVÉM boku lebku k  
VÝCHODU a všichni pohledem k JIHU  
tzv. rovnoběžkové uložení

# Hroby (signály – nálezy sekeromlatů) a pohřebiště v Čechách

**více než 1200 hrobů (nejméně 300 mohyl):**

## Okres Chomutov

1. Vikletice více než 160 hrobů, stav k r. 1986
2. Čachovice, pohřebiště, hrobka s kruhovým žlabem, doklady sídliště
3. Čermníky

## Okres Teplice

1. Bžany
2. Ledvice
3. Lhenice
4. Prosetice
5. Radovesice
6. Razice

## Okres Most

1. Konobřez
2. Most

## Okres Ústí nad Labem

1. Obrnice
2. Stadice
3. Trmice

## Okres Hradec Králové

1. Lochenice
2. Plotiště n/L – kostěné zápony KŠK II, čepel, měděné šídlo; orientace hrobu KZP!

## Okres Praha-Hlavní město

1. Praha – Dolní Chabry
2. Praha-Jinonice
3. Praha-Stodůlky

## Okres Praha-východ

Báň

## Okres Praha-západ

1. Chrást

## Okres Kladno

1. Třebusice

## Okres Litoměřice

1. Lovosice
2. Roudnice nad Labem
3. Sulejovice

## Okres Rakovník

1. Vrbice

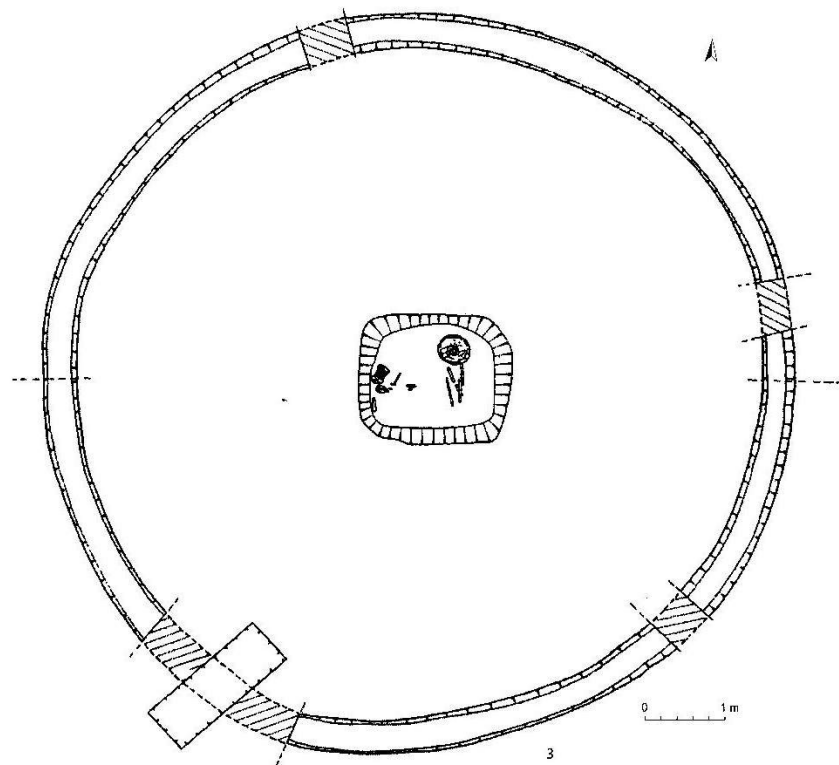
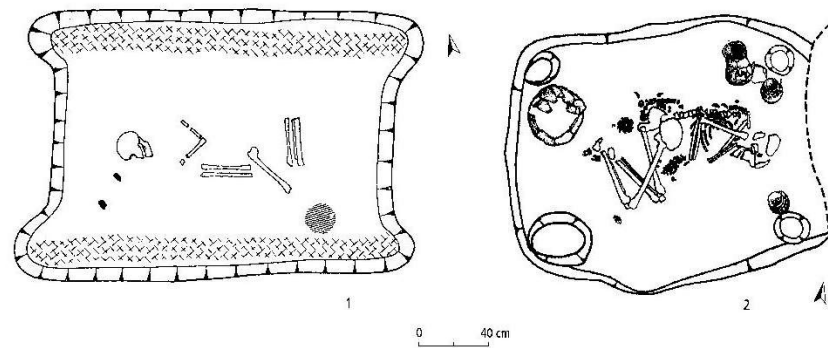

**Hroby: 1 hrobová jáma s kůly v rozích a s výdřevou, Čachovice, okr. Chomutov; 2 Praha-Jinonice; 3 hrob s kruhovým žlabem, Chudeřín, okr. Louny (podle: Neustupný 2008, obr. 46).**

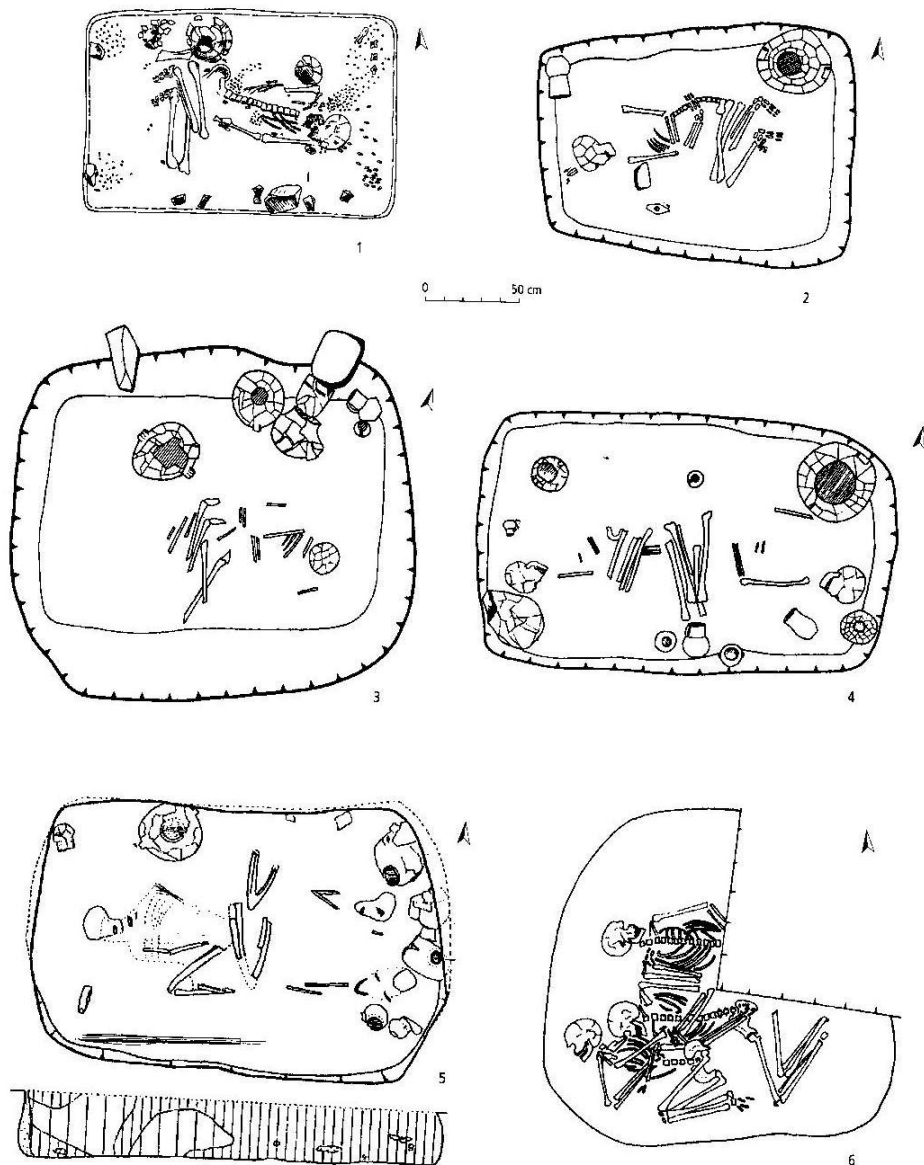

**Hroby: 1, 3 ženské: 1 Prosetice, okr. Teplice, 3 Vikletice, okr. Chomutov; 2 mužský: Vikletice, okr. Chomutov; 4-5 antipodická poloha: 4 Vikletice, 5 Chrášťany, okr. Praha-západ; 6 vícenásobný: Obrnice, okr. Most (podle: Neustupný 2008, obr. 45).**



**Báň, okr. Praha-východ. Rituální hrob muže české skupiny kultury šňůrové keramiky na PRAVÉM boku hlavou k ZÁPADU a pohledem k JIHU (Neustupný 2008, příl. 14).**

**KULTURA SE ŠŇŮROVOU  
KERAMIKOU  
NA  
MORAVĚ**

**POZDNÍ ENEOLIT  
(asi 2800-2500 př. n. l.)**

# Hroby (signály – nálezy sekeromlatů) a pohřebiště na Moravě více než 350 hrobů (nejméně 100 mohyl):

Okres Břeclav

Boleradice ; hrobová komora

Okres Brno-město

1. Brno-Starý Lískovec; hrobová komora

Okres Brno-venkov

1. Podolí; hrobová komora + kůly v rozích

Okres Vyškov

1. Holubice, KRUHOVÝ ŽLAB O PR. 9,5 m; hrobová komora 310 x 275 cm, lebka tura s doklady zápřahu

2. Hoštice-Heroltice

3. Letonice (mohyla č. 3 a č. 6 – hloubka 250 cm)

4. Marefy - + bohatý hrob ženy

5. Velešovice

6. Vícemilice

Okres Kroměříž

1. Hulín

2. Kostelec u Holešova

Okres Prostějov

1. Vřesovice

Okres Přerov

1. Pavlov – mohyla o pr. 24,5 m, v 1,2 m

Mohylníky

Okres Kroměříž

1. Prusinovice

Okres Zlín

1. Dřevohostice

Sekeromlaty

Okres Bruntál

1. Krnov

2. Osoblaha (státní hranice)

Okres Opava

1. Opava-Jaktař

2. Strahovice

Okres Ostrava-město

1. Petřkovice

Okres Třebíč

1. Radkovice

Západní Morava

Okres Žďár n/S

1. Polná – člunkovitý sekeromlat

Výjimečný žárový pohřební ritus

okres Hodonín

1. Prušánky



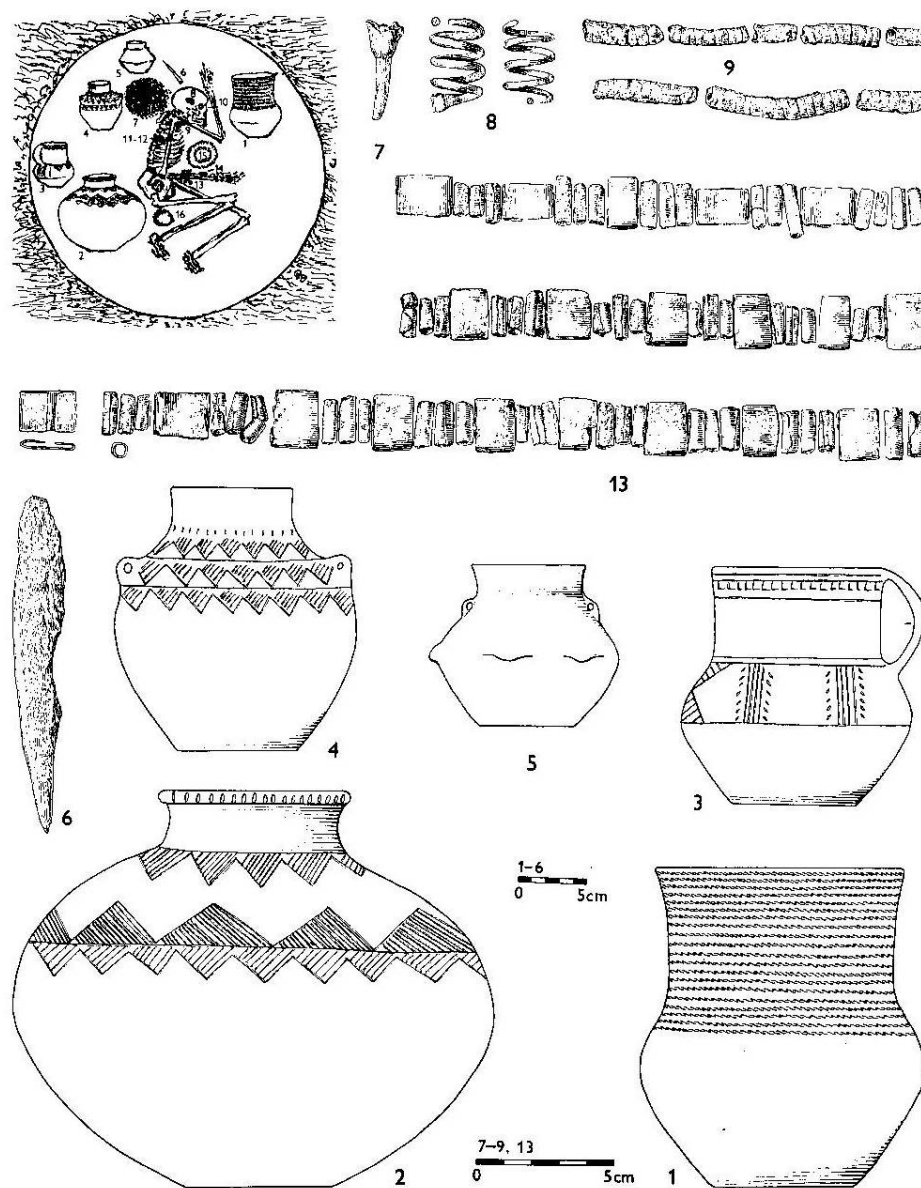

**Marefy (u Bučovic), okr. Vyškov. Bohatý hrob ženy (podle: Šebela 1993, obr. 128).**



**Náhrdelník ze zvířecích zubů z bohatého hrobu ženy.  
Marefy, okr. Vyškov (podle Šebela 1993, tab. 27).**



**Velešovice, okr. Vyškov. Vyloupený hrob KŠK (podle Šebela 1993, obr. 127).**

**KULTURA SE ZVONCOVITÝMI  
POHÁRY  
V  
ČECHÁCH**

**MLADÝ ENEOLIT**  
**(cca 2500-2300 př. n. l.)**

# **HMOTNÁ KULTURA:**

**Nálezová skupina I-III**

**Pohřebiště, pohřební ritus ustálený podle genderových pravidel**

- **ženy na pravém boku lebkou k jihu  
(obličejem k východu)**
- **muži na levém boku lebkou k severu  
(obličejem k východu)  
tzv. poledníkové uložení**
- **Kostrový a žárový ritus**

# Hroby a pohřebiště: více než 500 lokalit

## Okres Praha – Hlavní město

1. Praha-Bubeneč, nálezová skupina I-I/II
2. Praha-Ďáblice, 14 hrobů
3. Praha-Libeň, žárový hrob, nálezová skupina I-I/II
4. Praha-Lysolaje, 25 hrobů
5. Nová Ves, hroby v opuce

## Okres Praha-východ

1. Mochov, 28 hrobů

## Okres Praha-západ

1. Kněžves, 14 hrobů

## Okres Kolín

1. Kolín, nálezová skupina I-I/II, 20 hrobů

## Okres Hradec Králové

1. Lochenice I, nálezová skupina I-I/II
2. Předměřice nad Labem

## Okres Chrudim

1. Tuněchody

## Okres Kladno

1. Brandýsek, 22 hrobů
2. Stehelčevy

## Okres Mělník

1. Neratovice, nálezová skupina I-I/II, 23 hrobů
2. Tišice-Kaberna, 11 hrobů

## Okres Litoměřice

1. Lovosice-Reiserova cihelna, 11 hrobů
2. Lovosice-Schwarzenberská cihelna, 11 hrobů
3. Sulejovice, nálezová skupina I-I/II, zápony KŠK!

## Okres Chomutov

1. Čachovice, 21 hrobů

## Okres Teplice

1. Radovesice u Bíliny,

## Mohyly vymezené kruhovými žlábkami

## Okres Kladno

1. Stehelčevy



**Praha-Kobylisy. Pohřeb muže na LEVÉM BOKU, lebkou k severu, obličejem k východu (podle: Turek 2008, příl. 15a).**



**Praha-Jinonice. Pohřeb ženy na PRAVÉM BOKU, lebkou k jihu, obličejem k východu (podle Turek 2008, příl. 15b).**



**KULTURA SE ZVONCOVITÝMI  
POHÁRY  
NA  
MORAVĚ**

**POZDNÍ ENEOLIT  
cca 2500-2300 př. n. l.**

# Hroby a pohřebiště: více než 300 lokalit

## Okres Břeclav

Bulhary

## Okres Znojmo

1. Dolní Dubňany
2. Hodonice (2010, nádoby na **VVVÝŠENÉM DNU**, nebo na **PODSTAVCÍCH**)
3. Hostěradice
4. Lechovice
5. Prosiměřice
6. Těšetice I (U hydroglobu)
7. Tvořihráz II

## Okres Třebíč

1. Lhánice

## Okres Brno-město

1. Holásky, 71 hrobů

## Okres Brno-venkov

1. Ostopovice
2. Smolín
3. Šlapanice, 60 hrobů
4. Vranovice (A. Rzehak „Branowitzzer Typus“)

## Okres Vyškov

1. Bohdalice (-Pavlovice, mezi Vyškovem a Bučovicemi)
2. **Holubice,**
3. **Hoštice-Heroltice, 155 hrobů!**

## Okres Kroměříž

1. Hulín-Pravčice
2. Stříbrnice – „dům zemřelého“
3. Záhlinice

## Okres Prostějov

1. Luděřov (+ nález kamenného kadlubu k odlévání dýk)

## Mohyly

### Okres Břeclav

1. **Mušov**
2. **Zaječí**

### Okres Znojmo

1. **Borotice**
2. **Kyjovice**
3. **Lechovice**
4. **Mackovice**
5. Prosiměřice
6. **Těšetice-Kyjovice**
7. **Trstěnice**
8. **Tvořihráz**

### Okres Brno-venkov

1. **Ledce**
2. **Nosislav**
3. **Nová Ves**
4. **Přísnovice**

### Okres Hodonín

1. **Vřesovice**
2. **Dolní Dubňany**

### Okres Třebíč

1. **Lhánice**

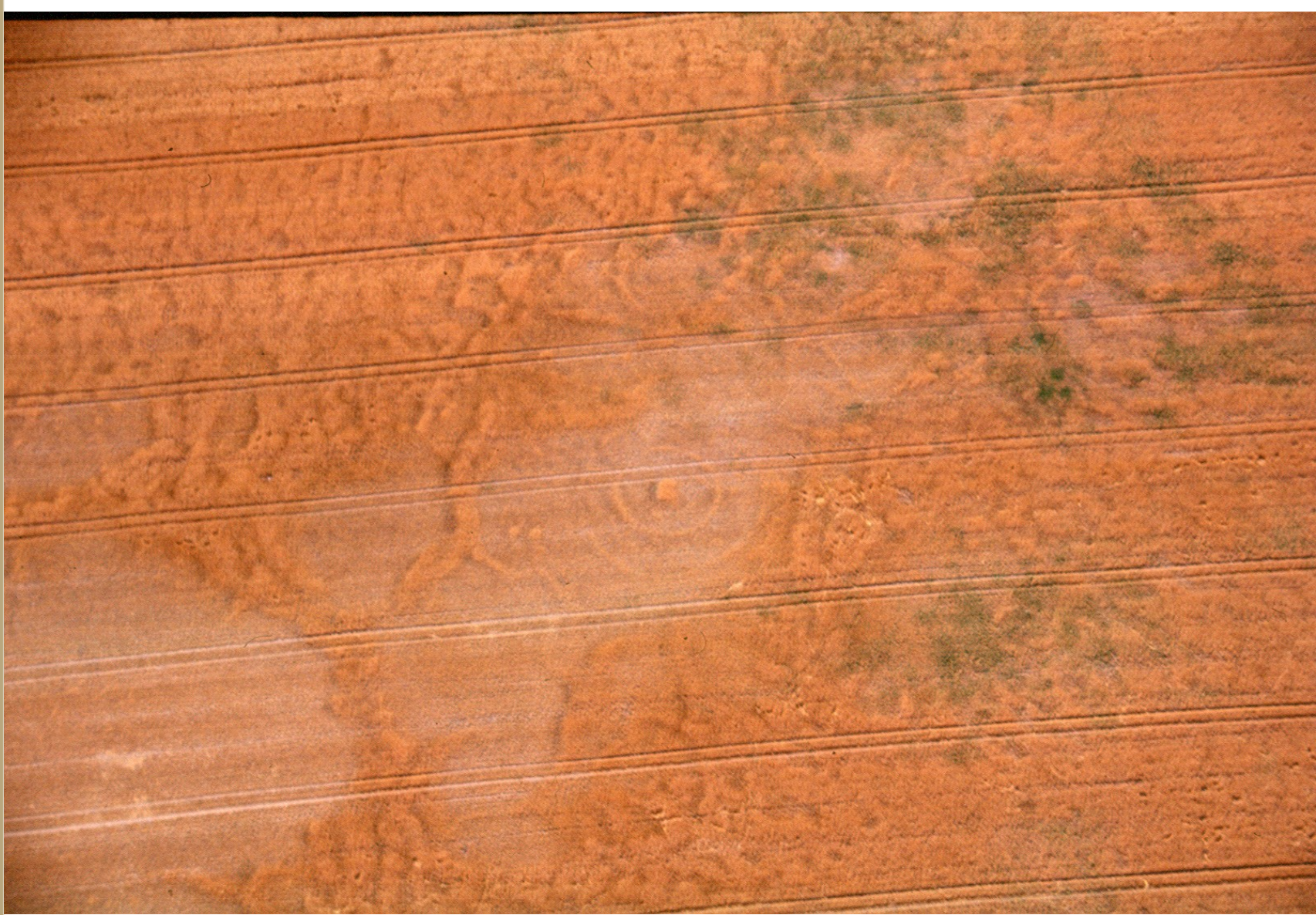

**Šakvice, okr. Břeclav. Vegetační příznak ojedinělé velké hrobky obepnuté dvěma soustřednými žlaby (podle: Kovárník 2012, obr. 10).**



**Stříbrnice-Lopatky, okr. Kroměříž. Preparace hrobu H 19 s nadzemní konstrukcí „domu zemřelého“ kultury zvoncovitých pohárů s archeologickými (hrobovými) nálezy rozptýlenými v různých úrovních výplně hrobové jámy (podle: Peška – Tajer 2009, foto 1).**

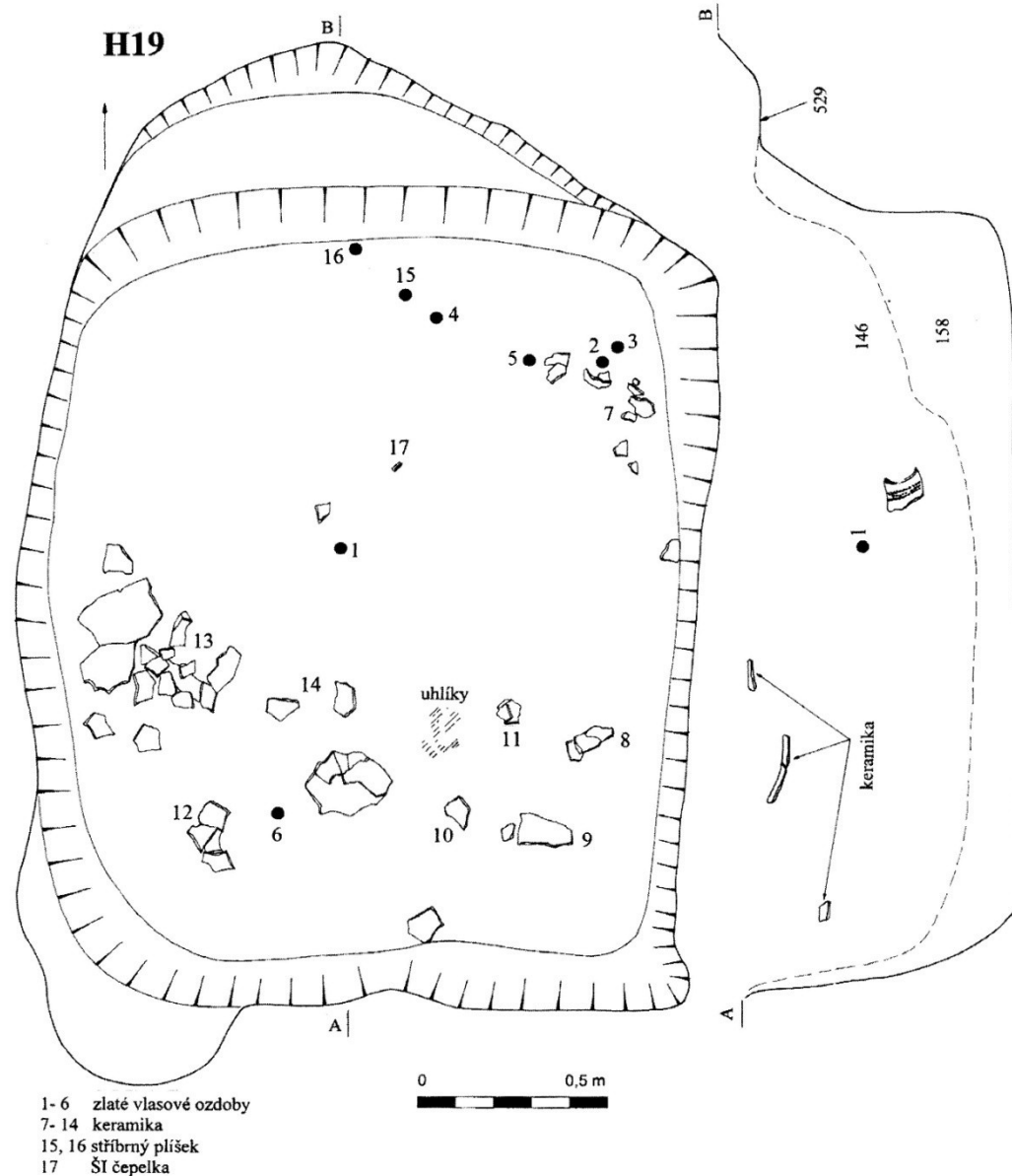

- 1- 6 zlaté vlasové ozdoby
- 7- 14 keramika
- 15, 16 stříbrný plíšek
- 17 ští čepelka

**Stříbrnice-Lopatý, okr. Kroměříž. Plán hrobky H 19 s nadzemní konstrukcí „domu zemřelého“ kultury zvoncovitých pohárů s rozmístěním hrobových nálezů: 1-6 zlaté vlasové ozdoby, 7-14 zlomky nádob (pohárů), 15-16 stříbrný plíšek, 17 štípaný nástroj (podle: Peška – Tajer 2009, obr. 4).**



**Stříbrnice-Lopatý, okr. Kroměříž. Vypreparovaná hrobka H 19 s nadzemní konstrukcí „domu zemřelého“ kultury zvoncovitých pohárů (podle: Peška – Tajer 2009, foto 2).**

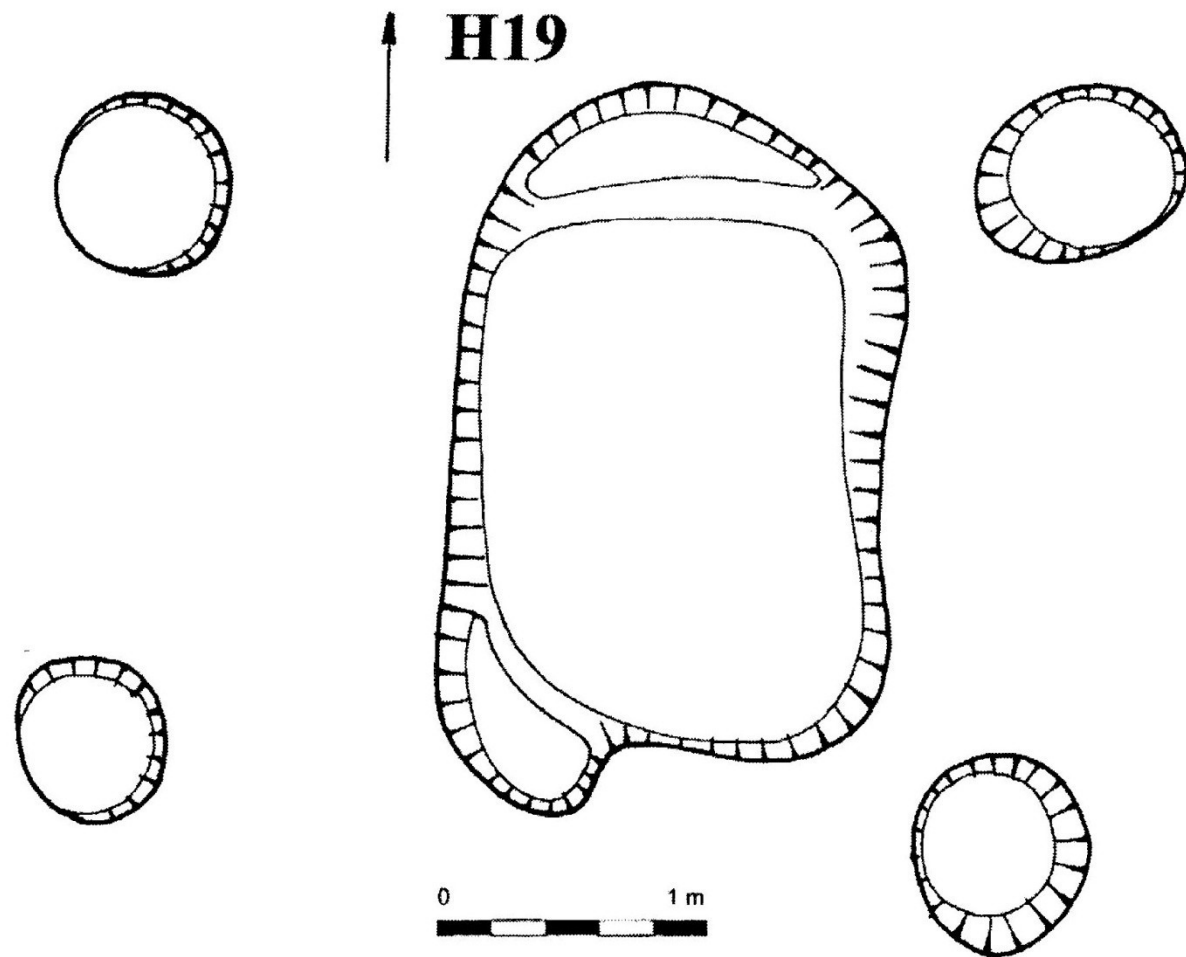

Stříbrnice-Lopatý, okr. Kroměříž. Půdorys hrobky H 19 s nadzemní konstrukcí „domu zemřelého“ kultury zvoncovitých pohárů (podle: Peška – Tajer 2009, obr. 3).

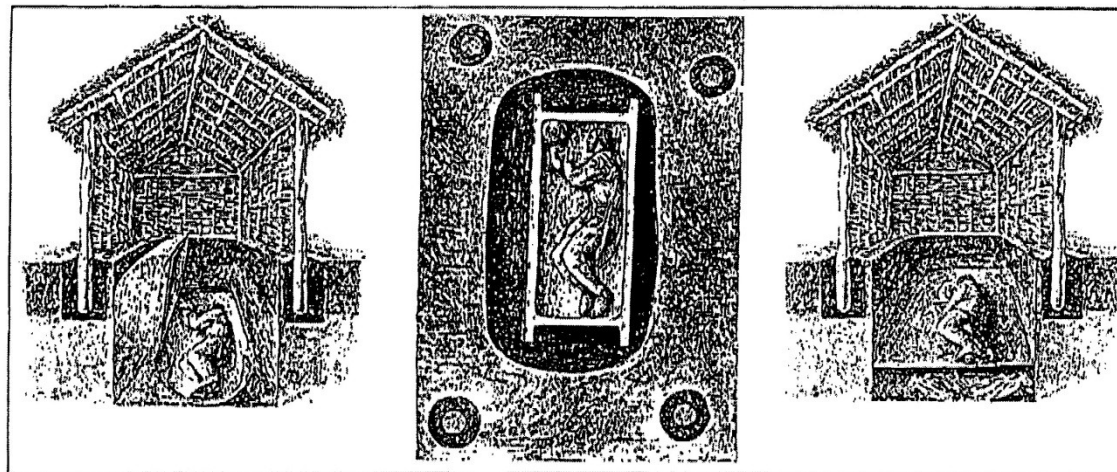

1

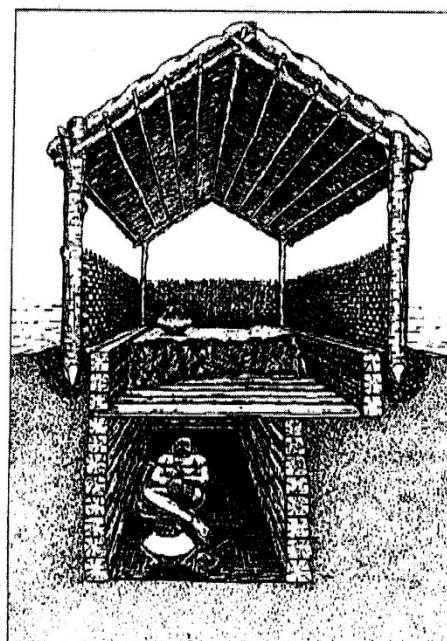

2

**Stříbrnice-Lopatý, okr. Kroměříž. Rekonstrukce hrobky H 19 kultury zvoncovitých pohárů podle: 1 hrobka s nadzemní konstrukcí z Moravské Nové Vsi-Hrušek (Stuchlík – Stuchlíková 1996, obr. 42), 2 z Mýtné Nové Vsi (Bátora 2006, obr. 92) (podle: Peška – Tajer 2009, obr. 7).**



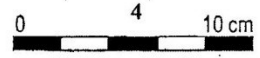
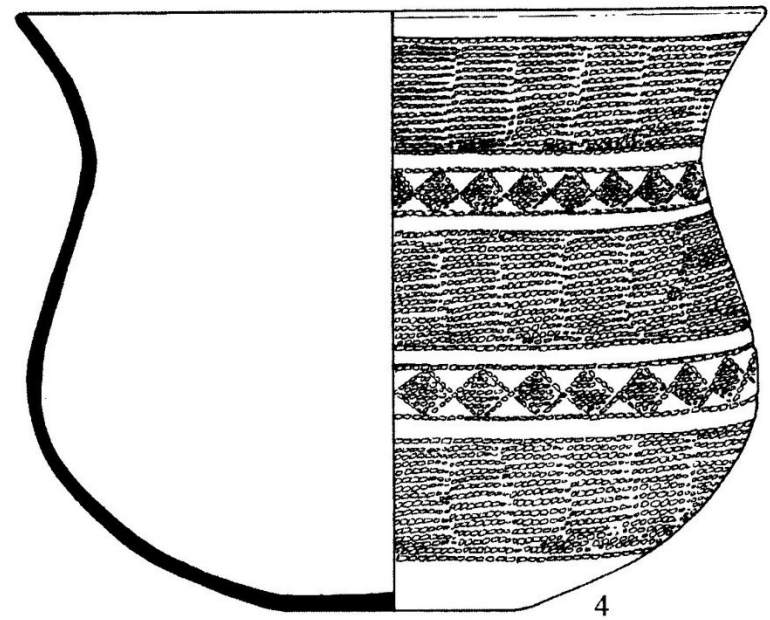
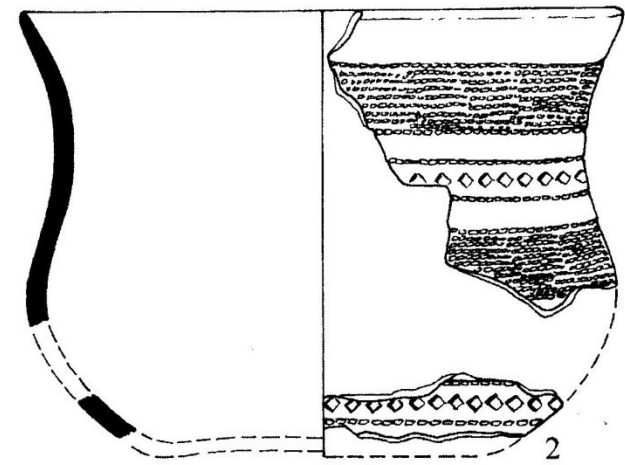
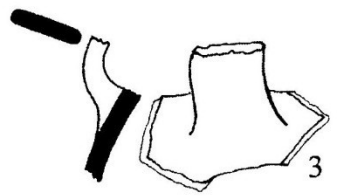
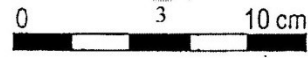
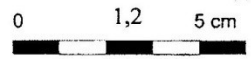
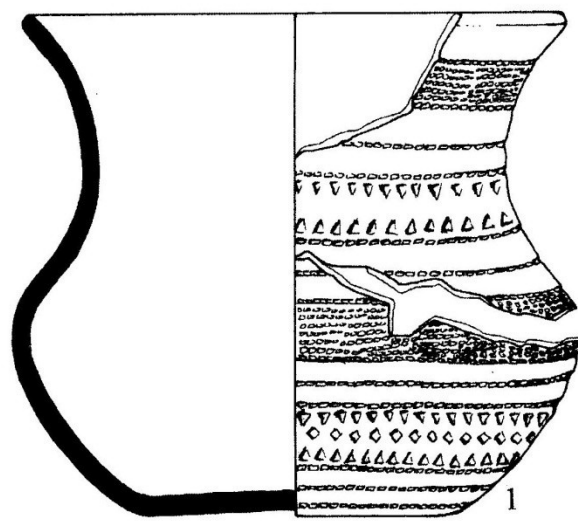

**Stříbrnice-Lopatý, okr. Kroměříž. Nálezy zvoncovitých pohárů a fragmentů tzv. průvodní keramiky z hrobky H 19 s nadzemní konstrukcí kultury zvoncovitých pohárů (podle: Peška – Tajer 2009, obr. 5).**



**Stříbrnice-Lopatý, okr. Kroměříž. Souprava šesti zlatých vlasových ozdob a zlomků stříbrného plechu (ozdoby) z hrobky H 19 kultury zvoncovitých pohárů s nadzemní konstrukcí „domu zemřelého“ (podle: Peška – Tajer 2009, foto 3).**



**Lechovice, okr. Znojmo. Hrob VII (žena 50-60 r.). Jantarový náhrdelník (přímá vzdálenost od Baltu 600 km), 24 kostěné knoflíky s „V“ vrtáním (podle: Dvořák 1993, tab. 27).**



**Božice-Česká kolonie, okr. Znojmo. Amfora překrytá obrácenou mísou kultury zvoncovitých pohárů sloužila jako popelnice k uložení kremace dvou lidí a pohřebních darů, spálených kostí psa, prasete, kozy/ovce a drůbeže (Kovárník 2014, obr. 10A).**

## Dílčí výběr doporučené literatury:

- Bálek, M. – Dvořák, P. – Kovárník, J. – Matějčíková, A. 1999: Pohřebiště kultury zvoncovitých pohárů v Tvořihrázi (okr. Znojmo). Das Gräberfeld der Glockenbecherkultur in Tvořihráz (Bez. Znojmo). Pravěk NŘ, Supplementum 4. Brno, 5-36.
- Batora, J. 2006: Štúdie ku komunikácii medzi strednou a východnou Európou v době bronzovej. Bratislava (Hroby s domami mrtvých na pohrebiskách z doby bronzovej, 121-192).
- Dočkalová, M. – Čižmář, Z. 2008: Antropologie a pohřbívání v moravském neolitu. In: Z. Čižmář (ed.), Život a smrt v mladší době kamenné. Leben und Tod in der Jungsteinzeit. Life and Death in the New Stone Age. Katalog výstavy. Brno – Znojmo, 236-247.
- Dobeš, M. 2008: 4.5 Kultura kulovitých amfor. In: E. Neustupný (ed.) – M. Dobeš – J. Turek – M. Zápotocký, Archeologie pravěkých Čech/4. Eneolit. Praha, 115-122.
- Dobeš, M. – Hložek, J. – Menšík, P. – Světlík, I., 2018: Eneolitické kostrové hroby z Holubic, okr. Praha-západ Příspěvek k pohřebnímu ritu kultury badenské v Čechách Eneolithic inhumation graves from Holubice, Praha-západ district On the Baden culture burial rite in Bohemia. Archeologické rozhledy 70/4, 507-515.
- Dvořák, P. 1991: Pohřebiště lidu s kulturou zvonovitých pohárů v Holáskách (okr. Brno-město). Časopis Moravského muzea v Brně LXXVI, 41-60.

- Dvořák, P. 1992: Die Gräberfelder der Glockenbecherkultur in Mähren I. (Bezirk Blansko, Brno-město – Stadt, Brno-venkov – Umgebung). Katalog der Funde. Brno.
- Dvořák, P. 1993: 3.3.9 Lid se zvoncovitými poháry. In: V. Podborský s kol., Pravěké dějiny Moravy. Vlastivěda moravská. Země a lid. Nová řada, sv. 3. Brno, 218-230.
- Dvořák, P. – Hájek, L. 1990: Die Gräberfelder der Glockenbecherkultur bei Šlapanice. Brno.
- Dvořák, P. – Matějčková, A. – Peška, J. – Rakovský, I. 1996: Gräberfelder der Glockenbecherkultur in Mähren II. (Bezirk Břeclav). Katalog der Funde. Brno – Olomouc.
- Kazdová, E. 2005a: 2.1. Osada a pohřebiště lidu s lineární keramikou. In: V. Podborský a kol. Pravěk mikroregionu potoka Těšetičky/Únanovky. K problematice pravěkých sociálních struktur. Brno, 73-80.
- Kazdová, E. 2005b: 2.2. Osada a hroby lidu s vypíchanou keramikou. In: V. Podborský a kol. Pravěk mikroregionu potoka Těšetičky/Únanovky. K problematice pravěkých sociálních struktur. Brno, 80-88.
- Kazdová, E. 2005c: 2.3. Osada s rondelem a hroby lidu s moravskou malovanou keramikou staršího stupně. In: V. Podborský a kol. Pravěk mikroregionu potoka Těšetičky/Únanovky. K problematice pravěkých sociálních struktur. Brno, 88-113.

Kovárník, J. 2002: Původně neolitické pohřbové poměry a Džbáň, okr. Znojmo. Další hroby lidu s moravskou malovanou keramikou. In: I. Cheben, I. Kuzma (eds.): Otázky neolitu a eneolitu našich krajín. Zborník referátov z 20. pracovného stretnutia, Liptovská Sielnica 9. – 12. 10. 2001. Archaeologica Slovaca Monographiae.

Communicationes. Tomus IV Nitra: Archeologický ústav SAV, 143-166.

- Kovárník, J. 2007: Mladší stupeň moravské malované keramiky na jihozápadní Moravě. Rozbor keramických nálezů ze sídliště Výčapy I, okr. Třebíč, a z hrobu ze Džbánic, okr. Znojmo. In: R. Tichý (ed.), Otázky neolitu a eneolitu našich zemí. Sborník referátů z 25. zasedání badatelů pro výzkum neolitu Čech, Moravy a Slovenska, Hradec Králové 30. 10. – 2. 11. 2006, Archeologické studie Univerzity Hradec Králové 1, 71-76.
- Kovárník, J. 2010: Proč jsou hroby také na sídlištích z neolitu a eneolitu? In: R. Tichý (ed.), Hroby, pohřby a lidské pozůstatky na pravěkých a středověkých sídlištích. Živá archeologie – (Re)Konstrukce a experiment v archeologii. Supplementum 3. Hradec Králové, 50-57.
- Kovárník, J. 2012: Umístění výjimečných hrobů KZP s kruhovými žlaby na jižní Moravě a jejich možný význam. In: J. Peška – F. Trampota, eds.: Otázky neolitu a eneolitu 2011. Sborník referátů z 30. pracovního setkání badatelů pro výzkum neolitu a eneolitu Čech, Moravy a Slovenska. Mikulov – Olomouc. Archeologické centrum Olomouc, 99-119.

- Kovárník, J. 2014: Žárové pohřby v amforách mladšího stupně KZP na jižní Moravě (poznámky k vnitřnímu uspořádání společnosti KZP). Brandbestattungen in Amphoren aus der jüngeren Stufe der GBK in Südmähren (Bemerkungen zur inneren Gesellschaftsstruktur der GBK). Přehled výzkumů 55-1 (Archeologický ústav AVČR, 2014) 47-63.
- Lüning, J. 2002: U. von Freeden – S. von Schnurbein (Hg.) Grundlagen sesshaften Lebens. In: Spuren der Jahrtausende. Archäologie und Geschichte in Deutschland. Stuttgart, 110-139.
- Matějčíková, A. – Dvořák, P. (eds.), 2012: Pohřebiště z období zvoncovitých pohárů na trase dálnice D1 Vyškov – Modřice. Funerary area of the Bell Beaker period on the D1 Vyškov – Modřice motorway. Pravěk. Supplementum 24. Brno, 353-389.
- Medunová, A., Ondráček, J. 1969: Birituální pohřebiště lidu s kulturou zvoncovitých pohárů u Lechovic, okr. Znojmo. Archeologické rozhledy XXI, 437-447.
- Neugebauer-Maresch, Ch. 1995: Gräber und Sonderbestattungen. In: E. Lenneis – Ch. Neugebauer-Maresch – E. Ruttkay. Jungsteinzeit im Osten Österreichs. Mit Beiträgen von Christian Mayer, Johann-Wolfgang Neugebauer und Peter Stadler. Wissenschaftliche Schriftenreihe Niederösterreich 102-105. St. Pölten – Wien, 93-99.
- Neugebauer-Maresch, Ch. – Neugebauer, J.-W. – Groszschmidt, K. – Randl, U. – Seeman, R. 2002: Die Gruppe vom Beginn der Bemaltkeramik im Zentrum der Kreisgrabenanlage Friebritz-Süd, Niederösterreich. In: Preistoria Alpina 37 (2001), 187-253.



- Neustupný, E. 2008: 5.2 Kultura se šňůrovou keramikou. In: E. Neustupný (ed.) – M. Dobeš – J. Turek – M. Zápotocký, Archeologie pravěkých Čech/4. Eneolit. Praha, 124-147.
- Novotný, B. 1950: Jordanovská skupina a jihovýchodní vlivy v českém neolitu. Obzor prehistorický 14, č. 1, 163–260.
- Ondruš, V. 2002: 1. Dvě pohřebiště lidu s neolitickou lineární keramikou ve Vedrovicích. In: V. Podborský a kol., Dvě pohřebiště lidu s neolitickou lineární keramikou ve Vedrovicích. Zwei Gräberfelder des neolithischen Volkes mit Linienbandkeramik in Vedrovice in Mähren. Brno, 9-149.
- Pavelčík, J. 1990: Rituální hrob ženy na výšinné osadě lidu s kanelovanou keramikou v Hlinsku u Lipníku nad Bečvou. Archeologické rozhledy XLII, 197-225.
- Pavelčík, J. 1993: 3.3.4 Lid s kanelovanou keramikou. In: V. Podborský s kol., Pravěké dějiny Moravy. Vlastivěda moravská. Země a lid. Nová řada, sv. 3. Brno, 179-190 (188).
- Peška, J. – Tajer, A. 2009: Hrob KZP s nadzemní konstrukcí a zlatem ze Stříbrnic. In: M. Bém – J. Peška (eds.), Ročenka 2006. Archeologické centrum Olomouc, příspěvková organizace. Olomouc, 67-.
- Podborský, V. 1993: 2.3.4. Lid s moravskou malovanou keramikou. In: V. Podborský s kol., Pravěké dějiny Moravy. Vlastivěda moravská. Země a lid. Nová řada, sv. 3. Brno, 108-152 (132-136).

- Schenk, Z. – Kuča, M. – Hložek, M. – Dočkalová, M. – Dreslerová, G. – Gregerová, M. – Krupa, P. – Trojek, T. 2007: Pohřeb kultury s moravskou malovanou keramikou z polohy „Dolní újezd“ na katastru Dluhonic (okr. Přerov) (předběžná zpráva). In: M. Bém – J. Peška (eds.), Ročenka 2006. Archeologické centrum Olomouc, příspěvková organizace. Olomouc, 38-56.
- Schier, W. 2005: Kopfüber ins Jenseits – in Menschenopfer in der Kreisgrabenanlage von Ippesheim? In: F. Daim – W. Neubauer (Hg.) „Zeitreise Heldenberg. Geheimnisvolle Kreisgräben.“ Katalog zur Niederösterreichischen Landesausstellung 2005. Heldenberg in Kleinwetzdorf. Horn – Wien, 234-238.
- Smrž, Z. 1983: Čachovice, okr. Chomutov. In: Archeologické výzkumy v severních Čechách v roce 1981. Teplice, 9-10.
- Stuchlík, S. – Stuchlíková, J. 1996: Pravěká pohřebiště v Moravské Nové Vsi-Hruškách. Studie Archeologického ústavu Akademie věd ČR v Brně XVI/1. Brno.
- Šebela, L. 1993: 3.3.8 Lid se šňůrovou keramikou. In: V. Podborský s kol., Pravěké dějiny Moravy. Vlastivěda moravská. Země a lid. Nová řada, sv. 3. Brno, 204-218.
- Šebela, L. 1999: The Corded Ware Culture in Moravia and in the adjacent part of Silesia (Catalogue). Fontes Archaeologiae Moravicae 23. Brno.
- Šebela, L. – Drechsler, A. 2018: Podivná dáma z Kamenného vrchu. Tajemství české minulosti 79 (2018), 54-56.

- Šmíd, M. 1990: Příspěvek k poznání eneolitických mohylových pohřebišť na střední Moravě. In: R. Tichý (ed.), Pravěké a slovanské osídlení Moravy. Sborník k 80. Narozeninám Josefa Poulíka. Brno, 67-89.
- Šmíd, M. 2008: Kralice na Hané. In: Z. Čižmář (ed.), Život a smrt v mladší době kamenné. Leben und Tod in der Jungsteinzeit. Life and Death in the New Stone Age. Katalog výstavy. Brno – Znojmo, 60-62.
- Šmíd, M. 2003: Mohylová pohřebišťe kultury nálevkovitých pohárů na Moravě. Pravěk. Supplementum 11. Brno.
- Turek, J. 2002: „Cherche la femme!“ Archeologie ženského světa a chybějící doklady ženských pohřbů z období zvoncovitých pohárů v Čechách. In: E. Neustupný (ed.), Archeologie nenalézaného. Plzeň – Praha, 217-240.
- Turek, J. 2008: 5.3 Kultura zvoncovitých pohárů. In: E. Neustupný (ed.) – M. Dobeš – J. Turek – M. Zápotocký, Archeologie pravěkých Čech/4. Eneolit. Praha, 147-169.
- Vávra, M. – Beneš, Z. – Beran-Cimbůrková, P. – Kos, L. – Šťastný, D. 2016: New finds of the Lengyel culture inhumation graves in Kolín region (Central Bohemia). In: J. Kovárník et al., Centenary of Jaroslav Palliardi s Neolithic and Aeneolithic Relative Chronology (1914-2014). Hradec Králové – Ústí n/O, 265-371.
- Vélová, L. 2014: Archeologie na dosah. Národní muzeum Praha [www.archeologienadosah.cz](http://www.archeologienadosah.cz)

- Vrána, J. – Pankowská, A. 2010: Kostrový pohřeb v sídlištním objektu v Náměšti na Hané. Ročenka 2009. Archeologické centrum Olomouc, příspěvková organizace. Olomouc, 70-93.
- Windl, H. 1996: Rätsel um Gewalt und Tod vor 7.000 Jahren. Eine Spurensicherung. Katalog des NÖ Landesmuseums, N. F. 393. Asparn an der Zaya.
- Zápotocká, M. 1998: Bestattungsritus de böhmischen Neolithikums (5500-4200 B.C.). Gräber und Bestattungen der Kultur mit Linear-, Stichband- und Lengyelkeramik. Mit Beiträgen von Viktor Černý, Petr Velemínský und Slavomil Vencľ. Praha.
- Zápotocký, M. 2008a: 3.2 Kultura nálevkovitých pohárů ve starším eneolitu. In: E. Neustupný (ed.) – M. Dobeš – J. Turek – M. Zápotocký, Archeologie pravěkých Čech/4. Eneolit. Praha, 61-82.
- Zápotocký, M. 2008b: 4.3 Řivnáčská kultura. In: E. Neustupný (ed.) – M. Dobeš – J. Turek – M. Zápotocký, Archeologie pravěkých Čech/4. Eneolit. Praha, 95-110.
- Zeeb-Lanz, A. 2018: Herxheim – Ort eines außergewöhnlichen Rituals mit weitgereisten Teilnehmer. Bewegte Zeiten. Archäologie in Deutschland. Berlin, 86-91.

etc.

**Srdečně vám děkuji za pozornost.**