

OBSAH

	číslo	str.
Úvod		9
Vysvětlivky k textu		13
VÁCLAV II. (1283—1305)	1—41	15
JAN I. LUCEMBURSKÝ (1310—1346)	42—80	25
KAREL IV. (1346—1378)	81—117	35
VÁCLAV IV. (1378—1419)	118—320	43
HUSITSKÉ VÁLKY (1420—1436)	321—345	104
ALBRECHT RAKOUSKÝ (1423—1439)	346—352	108
ZIKMUND LUCEMBURSKÝ (1436—1437)	353	109
MEZIVLÁDÍ (1439—1453)	354—362	110
LADISLAV POHROBEK (1453—1457)	363—365	111
JIRÍ Z PODĚBRAD (1458—1471)	366—399	111
VLADISLAV II. JAGELLONSKÝ (1471—1516)	400—599	117
LUDVÍK I. JAGELLONSKÝ (1516—1526)	600—635	163
Rejstřík kontramarek		171
Rejstřík mincí z nálezů		172
Rejstřík mincí ze sbírek		172
TABULKY VYOBRAZENÍ MINCÍ		

Grošová část Chaurovy sbírky nenáleží v tomto jedinečném souboru ražeb zemi koruny české k největším a její obsahová náplň odpovídá zcela znalostem doby jejího vzniku, kterou byla první polovina 20. století. Přesto je nominálové zastoupení ražeb v ní tak výjimečné, že nemůže být pochyb o tom, že se stane východiskem budoucího korpusu českých mincí. Výjimečnost a variabilita typů, které působí na jedné straně disproporce v systému a na druhé straně dávají grošovému souboru Chaurovy sbírky punc neopakovatelnosti, jsou pro to dostatečným důvodem.

Takové jsou ražby českých lén, pečlivě shromážděné ze zahraničních nálezů, drobná mince doby předhusitské, dobová falsa a ražební zvláštnosti jako je např. etalón, mincovní závaží z druhé poloviny 15. století a řada dalších.

Z evropského hlediska je pak nejvýznamnějším soubor téměř dvou set kontramarkovaných pražských grošů. U něj však s podivem zjišťujeme, že nebyl vytvořen sběratelskou činností dvou generací Chaurů, ale prozíravě jimi zachráněn z rozpouštěné kolekce pražského sběratele K. Kulhánka.

V jedinečném souboru grošových mincí Chaurovy sbírky postrádáme pouze zlaté ražby, což je nepochopitelným protikladem k ostatním časovým úsekům, především tolarovému. S výjimkou florénů Jana Lucemburského (1310—1346), vybraných v roce 1950 vedením numismatického oddělení jako dar J. V. Stalinovi a dukátů Karla IV. (1346—1378), které zůstaly na místě, nic nenasvědčuje tomu, že by kdy ve sbírce byly.

Edice grošových ražeb zemi koruny české vychází jako první z osmi svazků soupisového díla „České, moravské a slezské mince 10.—20. století“, vydávaného Národním muzeem v Praze ve spolupráci s Českou numismatickou společností. Je sestavena podle běžných norem, používaných při vydávání soupisových děl. Disproporce mezi přesným časovým vrocením jednotlivých ražeb a zcela rámcovým datováním jiných odpovídá současnému stupni odborných znalostí. Podobně je tomu i u lokace míst ražby, kde je řada otazníků, především u husitského mincování a pozdější protivládní opozice.

Vzhledem k nedostatečnému zpracování některých úseků grošového mincování nevyhnula jsem se ani zásahům do chronologického řazení drobných mincovních nominálů na základě vlastního studia. Z literatury cituji především souborná díla a všechny chronologie, kde základním kamenem jsou zcela jednoznačně typologické práce zesnulého PhDr. Karla Castelina, jehož vděčně vzpomínám.

V odkazech na literaturu uvádím pouze totožné typy a varianty, jak je v edicích běžné. V poznámkách zaznamenávám pak nejen nálezové

lokality jednotlivých kusů, ale i jejich původ z jiné sběratelské kolekce. Popis kontramarek plně přizpůsobují preciznímu dílu Hanse Krusého.

Edice grošových mincí Chaurovy sbírky není ucelenou chronologií ani vyčerpávajícím přehledem ražeb zemí koruny české z let 1300—1526. Její rozsah a obsah je dán popisovaným souborem, který zahrnuje téměř v úplnosti veškeré typy bohemikálních ražeb. Od vydání díla Josefa Smolika „Pražské groše a jejich dily“, téměř před sto lety, je pak největším publikovaným soupisem grošových mincí u nás.

Děkuji všem, kdo mně byli v mém pracovním úsilí nápomocni, především oběma recenzentům univ. prof. PhDr. Františku Kavkovi, CSc. a PhDr. Vlastimilu Fialovi za jejich cenné připomínky, PhDr. Milanu Bubnovi za obětavou korekturu heraldických popisů a mým oběma spolupracovníkům Marcelle Šteflové a akad. malíři Ladislavu Krámovi za profesionální snímky mincí a nevšední citlivou grafickou úpravu.

Věřím, že vydávaná edice, která vznikla s nemalými problémy v letech 1987—1989, potěší všechny milovníky slavné české grošové mince a že bude trvalým památkem českého sběratelství a jeho kladných snah ve prospěch bližšího poznání naší národní minulosti.

*PhDr. Jarmila Hásková, CSc.
V Praze, leden 1989*

VYSVĚTLIVKY K TEXTU

Citovaná literatura

- Castelin¹ Castelin, K.: Česká drobná mince doby husitské a předhusitské 1300—1471. Praha 1953
- Castelin² Castelin, K.: O chronologii pražských grošů Jana Lucemburského. Numismatický sborník VI, 1960, 129—167
- Castelin³ Castelin, K.: Kontramarky pražských grošů. Numismatické listy XVII, 1962, 71—94
- Castelin⁴ Castelin, K.: O českých zlatých ražbách 14. století. Numismatický časopis československý XIX, 1950, 55—73
- Castelin⁵ Castelin, K.: Ke chronologii bílých peněz Vladislava II. Numismatický časopis československý VI, 1930, 75—94
- Castelin⁶ Castelin, C. O.: Příspěvky k chronologii haléřů Vladislavových a Ludvikových. Nález mělnický. Numismatický časopis československý VIII, 1932, 63—73
- Hásková¹ Hásková, J.: Příspěvek k typologii, váze a jakosti pražských grošů krále Jiřího z Poděbrad. In: Karel Castelin — sborník příspěvků k oslavě jeho životního numismatického díla sestavený u příležitosti jeho 70. narozenin. Hradec Králové 1973, 77—85
- Hásková² Hásková, J.: Studie o jagellonských groších z let 1471—1526. Sborník Národního muzea XXII, 1968, 121—176
- Krusy K r u s y, H.: Gegenstempel auf Münzen des Spätmittelalters. Frankfurt/Main 1974
- Pinta P i n t a, V.: Studie o chronologii pražských grošů Karla IV. z let 1346—1378. Numismatické listy XXVI, 1971, 71—80
- Sejbal¹ S e j b a l, J.: Moravská mince doby husitské. Brno 1965
- Sejbal² S e j b a l, J.: Období grošové měny (1300—1547). In: Sborník I. numismatického symposia 1964. Brno 1966, tab. XIX—XXII.
- Smolik S m o l í k, J.: Pražské groše a jejich díly 1300—1547, s doplňky K. Castelina a I. Pánka. Praha 1971
- Steinhilber¹ S t e i n h i l b e r, D.: Die Pfennige des Regensburger Schlages. Jahrbuch für Numismatik und Geldgeschichte VIII, 1957, 121—186
- Steinhilber² S t e i n h i l b e r, D.: Die Pfennige des Würzburger Schlages. Jahrbuch für Numismatik und Geldgeschichte X, 1959/60, 167—237
- Veselý¹ V e s e l ý, S.: Pražské groše Karla IV. Numismatický sborník X, 1968, 123—138
- Veselý² V e s e l ý, S.: Nález v Jarošově nad Nežárkou. Příspěvek k chronologii grošů Václava IV. Numismatický sborník VIII, 1964, 19—46

Vysvětlivky

Odkazy na literaturu jsou uvedeny jen u zcela totožných typů a variant mincí.

Určení kontramarek je uvedeno podle H. Krusyho. Pouze tam, kde tento autor zařadil dříve určené kontramarky mezi neurčené, je uvedeno i dřívější určení. Podle Krusyho je uváděn také odkaz na první vydání Castelinových kontramarek z roku 1962, aby citace druhého vydání z roku 1971 nevedla k omylům a nepochopení.

Pro lepší čitelnost jsou mince na tabulkách ve dvojnásobném zvětšení. Skutečná velikost je pro snadnou

orientaci uvedena vždy v rámečku před každým typem. Přesné metrologické údaje jsou v popisech jednotlivých ražeb.

Vyobrazení kontramarkovaných grošů se řídí podle líc a rubu mince, nikoliv podle postavení kontramarek. Uváděny jsou jen kontramarkované strany jednotlivých ražeb. Výřezy kontramarek ve správném postavení jsou vyobrazeny zvlášť v rámečcích. Úplný popis všech kontramarkovaných grošů je v textu.

Erläuterungen

Literaturhinweise sind nur bei völlig identischen Typen und Varianten der Münzen angeführt.

Die Bestimmung der Gegenstempel ist nach H. Krusy angeführt. Nur dort, wo dieser Autor früher bestimmte Gegenstempel unter die unbestimmten eingereiht hat, wird auch ihre frühere Bestimmung angegeben. Nach Krusy wird auch der Hinweis auf die erste Auflage der Gegenstempel Castelins aus dem Jahre 1962 angeführt, um durch eine Zitation der zweiten Auflage aus dem Jahre 1971 keine Irrtümer und Missverständnisse aufkommen zu lassen. Zwecks besserer Lesbarkeit sind die Münzen auf den Tafeln in zweifacher Vergrößerung zu sehen. Die wahre Grösse ist der leichten Orientierung halber stets im Rahmen vor jedem Typ angegeben. Die präzisen metrologischen Angaben finden sich in den Beschreibungen der einzelnen Prägungen.

Die Abbildung der kontramarkierten Groschen richtet sich nach der Vorder- und Rückseite der Münze, nicht nach der Position der Gegenstempel. Die Ausschnitte der Kontramarken in der richtigen Stellung sind gesondert in Rahmen veranschaulicht.

POPIS VYOBRAZENÍ MINCÍ

Čechy

VÁCLAV II. (1283—1305)

Mincovní: KUTNÁ HORA

1 Pražský groš

L: Ve dvojitě opisovém pruhu, odděleném dvojitě perlovcem, česká koruna.

a) * WENDEZLAVS SCAVNDVS

b) * DEI:GRATIA:REX:BOEMIA

R: V perlovci korunovaný český lev.

***GROSSI:PRAGENSIS

AR; 26,6 mm; 3,749 g; ↑ →

inv. č. H5 - 14 218

Poznámka: z nálezů v Krakově

2 Pražský groš

L: viz 1

a) * WENDEZLAVS SCAVNDVS

b) * DEI:GRATIA:REX:BOEMIA

R: viz 1

***GROSSI:PRAGENSIS

AR; 28,2 mm; 3,756 g; ↑ ←

inv. č. H5 - 14 219

Poznámka: z nálezů v Krakově

3 Pražský groš

L: viz 1

a) * WENDEZLAVS SCAVNDVS

b) * DEI:GRATIA:REX:BOEMIA

R: viz 1

***GROSSI:PRAGENSIS

AR; 27,2 mm; 3,762 g; ↑ ↘

inv. č. H5 - 14 220

Poznámka: z nálezů v Krakově

4 Pražský groš

L: viz 1

a) *WENDEZLAVS • SCAVNDVS

b) *DEI:GRATIA:REX:BOEMIE

R: viz 1

***GROSSI:PRAGENSIS

AR: 27,2 mm; 3,759 g; ↑ ↓

inv. č. H5 - 14 221

5 Pražský groš

L: viz 1

a) *WENDEZLAVS • SCAVNDVS

b) *DEI:GRATIA:REX:BOEMIE

R: viz 1

***GROSSI:PRAGENSIS

AR: 27,9 mm; 3,758 g; ↑ ↓

inv. č. H5 - 14 222

Poznámka: z nálezů v Krakově

6 Pražský groš

L: viz 1

a) *WENDEZLAVS • SCAVNDVS

b) *DEI:GRATIA:REX:BOEMIE

R: viz 1

***GROSSI:PRAGENSIS

AR: 27,5 mm; 3,733 g; ↑ ↘

inv. č. H5 - 14 223

Poznámka: z nálezů v Krakově

7 Pražský groš

L: viz 1

a) *WENDEZLAVS • SCAVNDVS

b) *DEI:GRATIA:REX:BOEMIE

R: viz 1

***GROSSI:PRAGENSIS

AR: 27,2 mm; 3,782 g; ↑ ↗

inv. č. H5 - 14 224

Poznámka: z nálezů v Krakově

8 Pražský groš

L: viz 1

a) * WENDEZLAVS • SCAVNDVS

b) * DEI:GRATIA:REX BOEMIE

R: viz 1

***GROSSI:PRAGENSIS

AR: 27,6 mm; 3,725 g; ↑✓

inv. č. H5 - 14 225

Poznámka: z nálezů v Krakově

9 Pražský groš

L: viz 1

a) * WENDEZLAVS • SCAVNDVS

b) * DEI:GRATIA:REX:BOEMIE

R: viz 1

***GROSSI:PRAGENSIS

AR: 27,8 mm; 3,766 g; ↑ →

inv. č. H5 - 14 226

Poznámka: z nálezů v Krakově

10 Pražský groš

L: viz 1

a) * WEIDENZLAVS • SCAVNDVS

b) * DEI:GRATIA:REX:BOEMIE

R: viz 1

***GROSSI:PRAGENSIS

AR: 26,2 mm; 3,788 g; ↑ ↓

inv. č. H5 - 14 227

Poznámka: z nálezů v Krakově

11 Pražský groš

L: viz 1

a) * WEIDENZLAVS • SCAVIDVS

b) * DEI:GRATIA:REX:BOEMIE

R: viz 1

***GROSSI:PRAGENSIS

AR: 26 mm; 3,781 g; ↑ ✓

inv. č. H5 - 14 228

Poznámka: z nálezů v Krakově

- 12 Pražský groš
L: viz 1
 a) * **WENDEZLAVS · SEDA VNDVS**
 b) * **DEI:GRATIA:REX:BOEMIA**
R: viz 1
*****GROSSI:PRAGENSIS**
 AR; 26,6 mm; 3,780 g; ↑ ↙ inv. č. H5 - 14 229
Poznámka: z nálezů v Krakově
- 13 Pražský groš
L: viz 1
 a) * **WENDEZLAVS · SEDA VNDVS**
 b) * **DEI:GRATIA:REX:BOEMIA**
R: viz 1
*****GROSSI:PRAGENSIS**
 AR; 26,6 mm; 3,779 g; ↑ ← inv. č. H5 - 14 230
Poznámka: z nálezů v Krakově
- 14 Pražský groš
L: viz 1
 a) * **WENDEZLAVS · SEDA VNDVS**
 b) * **DEI:GRATIA:REX:BOEMIA**
R: viz 1
*****GROSSI:PRAGENSIS**
 AR; 26,6 mm; 3,781 g; ↑ ↑ inv. č. H5 - 14 231
Poznámka: z nálezů v Krakově
- 15 Pražský groš
L: viz 1
 a) * **WENDEZLAVS · SEDA VNDVS**
 b) * **DEI:GRATIA:REX:BOEMIA**
R: viz 1
*****GROSSI:PRAGENSIS**
 AR; 26,5 mm; 3,810 g; ↑ ↗ inv. č. H5 - 14 232
Poznámka: z nálezů v Krakově

16 Pražský groš

L: viz 1

a) *WENDEZLAVS SEDVNDVS

b) *DEI:GRATIA:REX:BOEMIE

R: viz 1

***GROSSI:PRAGENSIS

AR; 26,5 mm; 3,748 g; ↑ ←

inv. č. H5 - 14 233

Poznámka: z nálezů v Krakově

17 Pražský groš

L: viz 1

a) *WENDEZLAVS SEDVNDVS

b) *DEI:GRATIA:REX:BOEMIE

R: viz 1

***GROSSI:PRAGENSIS

AR; 27,2 mm; 3,779 g; ↑ ↙

inv. č. H5 - 14 234

Poznámka: z nálezů v Krakově

18 Pražský groš

L: viz 1

a) *WENDEZLAVS SEDVNDVS

b) *DEI:GRATIA:REX:BOEMIE

R: viz 1

***GROSSI:PRAGENSIS

AR; 27 mm; 3,776 g; ↑ ←

inv. č. H5 - 14 235

Poznámka: z nálezů v Krakově

19 Pražský groš

L: viz 1

a) *WENDEZLAVS SEDVNDVS

b) *DEI:GRATIA:REX:BOEMIE

R: viz 1

***GROSSI:PRAGENSIS

AR; 27 mm; 3,859 g; ↑ ↘

inv. č. H5 - 14 236

Poznámka: písmena C a D ve jméně panovníka nedořežána

20 Pražský groš

L: viz 1

a) *WENDEZLAVS·SAGVNDVS

b) *DEI:GRATIA:REX:BOEMIE

R: viz 1

***GROSSI:PRAGENSIS

AR; 28 mm; 3,678 g; ↑ →

inv. č. H5 - 14 237

Smolík 2

Poznámka: z nálezů v Krakově

21 Pražský groš

L: viz 1

a) *WENDEZLAVS·SAGVNDVS

b) *DEI:GRATIA:REX:BOEMIE

R: viz 1

***GROSSI:PRAGENSIS

AR; 27,5 mm; 3,776 g; ↑ ↖

inv. č. H5 - 14 238

Poznámka: z nálezů v Krakově

22 Pražský groš

L: viz 1

a) *WENDEZLAVS SAGVNDVS

b) *DEI:GRATIA:REX:BOEMIE

R: viz 1

***GROSSI:PRAGENSIS

AR; 27,3 mm; 3,764 g; ↑ ←

inv. č. H5 - 14 239

Poznámka: z nálezů v Krakově

23 Pražský groš

L: viz 1

a) *WENDEZLAVS·SAGVNDVS

b) *DEI GRATIA REX BOEMIE

R: viz 1

***GROSSI:PRAGENSIS

AR; 26,7 mm; 3,804 g; ↑ ←

inv. č. H5 - 14 240

Poznámka: z nálezů v Krakově

24 Pražský groš
L: viz 1

a) *WENDESLAVS SEDVNDVS

b) *DEI:GRATIA:REX:BOEMIE

R: viz 1

***GROSSI:PRAGENSIS

AR; 26,7 mm; 3,779 g; ↑ ↙
Poznámka: z nálezů v Krakově

inv. č. H5 - 14 241

25 Pražský groš
L: viz 1

a) *WENDESLAVS SEDVNDVS

b) *DEI:GRATIA:REX:BOEMIE

R: viz 1

***GROSSI:PRAGENSIS

AR; 28,3 mm; 3,778 g; ↑ ↘
Poznámka: z nálezů v Krakově

inv. č. H5 - 14 242

26 Pražský groš
L: viz 1

a) *WENDESLAVS SEDVNDVS

b) *DEI:GRATIA:REX:BOEMIE

R: viz 1

***GROSSI:PRAGENSIS

AR; 26,1 mm; 3,796 g; ↑ ↗
Poznámka: z nálezů v Krakově

inv. č. H5 - 14 243

27 Pražský groš
L: viz 1

a) *WENDESLAVS SEDVNDVS

b) *DEI:GRATIA:REX:BOEMIE

R: viz 1

***GROSSI:PRAGENSIS

AR; 27,6 mm; 3,795 g; ↑ ↘
Poznámka: z nálezů v Krakově

inv. č. H5 - 14 244

28 Pražský groš

L: viz 1

a) *WENDESLAVS SCAVNDVS

b) *DEI:GRATIA:REX:BOEMIA

R: viz 1

***GROSSI:PRAGENSIS

AR: 29 mm; 3,695 g; ↑ →

inv. č. H5 - 14 245

Poznámka: ze saského nálezů

29 Pražský groš

L: viz 1

a) *WENDESLAVS - SCAVNDVS

b) *DEI:GRATIA:REX BOEMIA

R: viz 1

***GROSSI:PRAGENSIS

AR: 27,6 mm; 3,791 g; ↑ ↘

inv. č. H5 - 14 246

Poznámka: z nálezů v Krakově

30 Pražský groš

L: viz 1

a) *WENDESLAVS SCAVNDVS

b) *DEI:GRATIA:REX:BOEMIA

R: viz 1

***GROSSI:PRAGENSIS

AR: 27 mm; 3,322 g; ↑ →

inv. č. H5 - 14 247

Poznámka: z nálezů v Krakově

31 Pražský groš

L: viz 1

a) *WENDESLAVS SCAVNDVS

b) *DEI:GRATIA:REX:BOEMIA

R: viz 1

***GROSSI:PRAGENSIS

AR: 27 mm; 2,906 g; ↑ ↑

inv. č. H5 - 14 248

Poznámka: z nálezů v Krakově

32 Pražský groš (dobové falzum?)

L: viz 1

a) *WBIIDBZLAVS · SBAVIIDVS

b) *DEI:GRATIA:REX:BOEMIA

R: viz 1

***GROSSI:PRAGENSIS

AR; 26,3 mm; 2,377 g (vylomený); ↑ ↙ inv. č. H5 - 14 249

Poznámka: z nálezů v Krakově

33 Pražský groš

L: viz 1

a) *IIIIIDBZLAVS SBAVIIDVS

b) *IIII GRATIA:REX:BOEMIA

R: viz 1

***GRO IIIIIIIIIIIIIIIIIIIII

AR; 25,7 mm; 2,411 g (oříznutý); ↑ ↙ inv. č. H5 - 14 250

Poznámka: nalezen v Praze s pražskými groši Václava IV.

34 Pražský groš

L: viz 1

a) *WBNDBZLAVS SBAVIIDVS

b) *DEI:GRATIA:IIII BOEMIA

R: viz 1

***GRO IIIIIIIIIIIIIIIIIIIII

AR; 27 mm; 2,963 g (oříznutý); ↑ ↓ inv. č. H5 - 14 251

Poznámka: z nálezů v Praze

35 Pražský groš

L: viz 1

a) *WBNDBZLAVS · SBAVNDVS

b) *DEI:GRATIA:REX:BOEMIA

R: viz 1

***GROSSI:IIIIII GNBSIS

AR; 27,5 mm; 3,797 g; ↑ → inv. č. H5 - 14 257

Poznámka: z nálezů v Krakově

- 36 **Půlgroš** (vyřiznutý z pražského groše)
L: Část pravé strany pražského groše.
 a) **IIIIII QZLXVS Sca IIIII**
 b) **IIIIIIIIIIII °REX&B IIIII**
R: Část levé strany pražského groše.
IIIIIIIIIIII QIIS III
 AR; 20 mm; 1,712 g; ↑ ← inv. č. H5 - 14 252
Poznámka: nalezen v Praze s pražskými groši Václava IV.
- 37 **Parvus**
L: V perlovci česká královská koruna.
***W:I:I:I:R:BOEM**
R: V perlovci korunovaný český lev.
***PRAO:PARVI**
 AR; 14,1 mm; 0,560 g; ↑ ↑ inv. č. H5 - 14 253
 Castelin¹ 2 (s. 34)
- 38 **Parvus**
L: viz 37
***W:I:I:I:R:BOEM**
R: viz 37
***PRAO:PARVI**
 AR; 15,4 mm; 0,500 g; ↑ ↓ inv. č. H5 - 14 260
- 39 **Parvus**
L: viz 37
***W:I:I:I:IIII BOEM**
R: viz 37
***PR IIIII PARVI**
 AR; 15 mm; 0,410 g; ↑ ↖ inv. č. H5 - 14 254
- 40 **Parvus (falsum)**
L: viz 37
IIIIIIII:I:R:IIIIIIII
R: viz 37
 nečitelný
 AE; 12,3 mm; 0,488 g; ↑ → inv. č. H5 - 14 255

41 Parvus (falsum)

L: viz 37

IIIIIIIIII : R : BO IIIII

R: viz 37

nečitelný

AE; 14 mm; 0,359 g; ↑ ↙

inv. č. H5 - 14 256

Čechy

JAN I. LUCEMBURSKÝ (1310—1346)

Mincovna: KUTNÁ HORA

42 Pražský groš

L: Ve dvojitém opisovém pruhu, odděleném dvojitým perlovcem, česká koruna.

a) ❖ IONATINES : PRIMVS

b) ❖ DEI : GRATIA : REX : BOEMIE

R: V perlovci korunovaný český lev:

*** GROSSI : PRAGENSES

AR; 28,5 mm; 3,815 g; ↑ →
Smolik 1; Castelin² 1

inv. č. H5 - 14 263

43 Pražský groš

L: viz 42

a) ❖ IONATINES ◦ PRIMVS

b) ❖ DEI : GRATIA : REX : BOEMIE

R: viz 42

*** GROSSI : PRAGENSES

AR; 28,4 mm; 3,787 g; ↑ →
Smolik 7; Castelin² 10

inv. č. H5 - 14 264

44 Pražský groš

L: viz 42

a) ❖ IONATINES : PRIMVS

b) ❖ DEI . GRATIA : REX : BOEMIE

R: viz 42

***** GROSSI • PRAGENSIS**

AR: 28,2 mm; 3,626 g; ↑ ↗

inv. č. H5 - 14 265

45 Pražský groš

L: viz 42

a) **✠ IONANNES : PRIMVS**

b) **✠ DEI : GRATIA : REX : BOEMIE**

R: viz 42

***** GROSSI : PRAGENSIS**

AR: 27 mm; 3,299 g; ↑ ↙

inv. č. H5 - 14 266

46 Pražský groš

L: viz 42

a) **✠ IONANNES : PRIMVS**

b) **✠ DEI : GRATIA REX : BOEMIE**

R: viz 42

***** GROSSI : PRAGENSIS**

AR: 27,2 mm; 3,571 g; ↑ ↗

inv. č. H5 - 14 267

47 Pražský groš

L: viz 42

a) **✠ IONANNES : PRIMVS**

b) **✠ DEI : GRATIA : REX : BOEMIE**

R: viz 42

***** GROSSI PRAGENSIS**

AR: 27,6 mm; 3,724 g; ↑ ←

inv. č. H5 - 14 268

Smolík 3; Castelin² 3

48 Pražský groš

L: viz 42

a) **✠ IONANNES PRIMVS**

b) **✠ DEI : GRATIA : REX : BOEMIE**

R: viz 42

***** GROSSI • PRAGENSES**

AR; 26 mm; 3,035 g; ↑ ↓

inv. č. H5 - 14 269

49 Pražský groš

L: viz 42

a) *** IONANNES : PRIMVS**

b) *** DEI : GRATIA : REX : BOEMIAE**

R: viz 42

***** GROSSI • PRAGENSES**

AR; 28,6 mm; 3,708 g; ↑ /

inv. č. H5 - 14 270

Castelin² 26

50 Pražský groš

L: viz 42

a) *** IONANNES : PRIMVS**

b) *** DEI : GRATIA : REX : BOEMIAE**

R: viz 42

***** GROSSI • PRAHINSES**

AR; 26,4 mm; 2,802 g; ↑ /

inv. č. H5 - 14 271

51 Pražský groš

L: viz 42

a) *** IONANNES : PRIMVS**

b) *** DEI : GRATIA : REX : BOEMIAE**

R: viz 42

***** GROSSI : PRAGENSES**

AR; 28,4 mm; 3,758 g; ↑ ↓

inv. č. H5 - 14 272

Smolík 8; Castelin² 28

52 Pražský groš

L: viz 42

a) *** IONANNES : PRIMVS**

b) *** DEI : GRATIA : REX : BOEMIAE**

R: viz 42

*** * * GROSSI * PRAGENSIS**

AR: 27,4 mm; 3,273 g; ↑ ✓
Castelin² 14

inv. č. H5 - 14 273

53 Pražský groš

L: viz 42

a) *** IONANNES : PRIMVS**

b) *** DEI : GRATIA + REX : BOEMIA**

R: viz 42

*** * * GROSSI : PRAGENSIS**

AR: 28,5 mm; 3,500 g; ↑ →
Castelin² 28

inv. č. H5 - 14 274

54 Pražský groš

L: viz 42

a) *** IONANNES + PRIMVS**

b) *** DEI : GRATIA + REX : BOEMIA**

R: viz 42

*** * * GROSSI : PRAGENSIS**

AR: 26,9 mm; 3,766 g; ↑ ^
Smolik 13; Castelin² 21

inv. č. H5 - 14 275

55 Pražský groš

L: viz 42

a) *** IONANNES : PRIMVS**

b) *** DEI : GRATIA + REX : BOEMIA**

R: viz 42

*** * * GROSSI * PRAGENSIS**

AR: 28,3 mm; 3,201 g; ↑ ^

inv. č. H5 - 14 276

56 Pražský groš

L: viz 42

a) *** IONANNES + PRIMVS**

b) *** DEI : GRATIA : REX : BOEMIA**

R: viz 42

***** GROSSI + PRAGENSIS**

AR; 27,4 mm; 3,217 g; ↑ ↘

inv. č. H5 - 14 277

Castelin² 7

Poznámka: do sbírky získán 1925

57 Pražský groš

L: viz 42

a) *** IONANNES + PRIMVS**

b) *** DEI : GRATIA : REX : BOEMIA**

R: viz 42

***** GROSSI : PRAGENSIS**

AR; 27,9 mm; 3,717 g; ↑ ↑

inv. č. H5 - 14 278

Castelin² 6

58 Pražský groš

L: viz 42

a) *** IONANNES + PRIMVS**

b) *** DEI : GRATIA + REX : BOEMIA**

R: viz 42

***** GROSSI + PRAGENSIS**

AR; 27,7 mm; 3,705 g; ↑ ↘

inv. č. H5 - 14 279

Smolik 18; Castelin² 25

59 Pražský groš

L: viz 42

a) *** IONANNES + PRIMVS**

b) *** DEI : GRATIA + REX : BOEMIA**

R: viz 42

***** GROSSI : PRAHENSIS**

AR; 28 mm; 3,508 g; ↑ ↘

inv. č. H5 - 14 280

60 Pražský groš

L: viz 42

a) *** IONANNES + PRIMVS**

b) *DEI:GRATIA:REX:BOEMIA

R: viz 42

***GROSSI:PRAGENSIS

AR: 27,4 mm; 3,719 g; ↑ ←

inv. č. H5 - 14 281

61 Pražský groš

L: viz 42

a) *IOHANNES:PRIMVS

b) *DEI:GRATIA:REX:BOEMIA

R: viz 42

***GROSSI:PRAGENSIS

AR: 28,4 mm; 3,574 g; ↑ ↑

inv. č. H5 - 14 282

Smolik 11; Castelin² 27

Poznámka: chyba v opise způsobena slabým dvojrázem

62 Pražský groš

L: viz 42

a) *IOHANNES:PRIMVS

b) *DEI:GRATIA:REX:BOEMIA

R: viz 42

***GROSSI:PRAGENSIS

AR: 29 mm; 3,532 g; ↑ ↗

inv. č. H5 - 14 283

Smolik 14; Castelin² 47

63 Pražský groš

L: viz 42

a) *IOHANNES:PRIMVS

b) *DEI:GRATIA:REX:BOEMIA

R: viz 42

***GROSSI:PRAGENSIS

AR: 30 mm; 3,757 g; ↑ ↓

inv. č. H5 - 14 284

Smolik 12; Castelin² 40

64 Pražský groš

L: viz 42

a) *IOHANNES:PRIMVS

b) *DEI:GRATIA*REX:BOEMIA

R: viz 42

***GROSSI*PRAGENSIS

AR: 29 mm; 3,747 g; ↑ ↓

inv. č. H5 - 14 285

65 Pražský groš

L: viz 42

a) *IOHANNES:PRIMVS

b) *DEI:GRATIA*REX:BOEMIA

R: viz 42

***GROSSI*PRAGENSIS

AR: 28 mm; 2,942 g; ↑ ↓

inv. č. H5 - 14 286

66 Pražský groš

L: viz 42

a) *IOHANNES:PRIMVS

b) *DEI:GRATIA*REX:BOEMIA

R: viz 42

***GROSSI*PRAGENSIS

AR: 28,9 mm; 3,639 g; ↑ ←

inv. č. H5 - 14 287

Castelin² 36

67 Pražský groš

L: viz 42

a) *IOHANNES:PRIMVS

b) *DEI*GRATIA*REX*BOEMIA

R: viz 42

***GROSSI*PRAGENSIS

AR: 29 mm; 3,736 g; ↑ /

inv. č. H5 - 14 288

Smolik 20; Castelin² 35

68 Pražský groš

L: viz 42

a) *IOHANNES:PRIMVS

- 76 Parvus
L: V perlovci korunovaný český lev.
*** IONAS°RAX°BOEM'**
R: V perlovci poprsí sv. Václava zpřima. V pravici drží kopl, levici kryje štít. Svatozář kolem hlavy přerušuje perlovec a proniká do opisu,
***** S'WBIIGELAV'**
AR; 14 mm; 0,469 g; ↑ ↓ inv. č. H5 - 14 297
- 77 Parvus
L: viz 76
*** IONAS°RAX°BOEM'**
R: viz 76
***** IIS'WBNBZLAVS**
AR; 13,5 mm; 0,421 g; ↑ ↘ inv. č. H5 - 14 300
- 78 Parvus
L: viz 76
*** ION'AS°RAX°BOEM'**
R: viz 76
***** S'WBIIGELIII'AV'**
AR; 14 mm; 0,526 g; ↑ ↘ inv. č. H5 - 14 299
- 79 Parvus
L: viz 76
IIIIIIAS°RAX°BOE IIIII
R: viz 76
IIIIII WBNBZLX IIII
AR; 14,3 mm; 0,370 g; ↑ ↘ inv. č. H5 - 14 298
- 80 Početní groš
L: V perlovci kotvicový kříž. V úhlech jeho ramen po lilii.
**** DENARII: CORANTALES**
R: V perlovci korunovaný český lev. Kolem v opisovém pruhu devatenáct šesticípých hvězdiček.
AE; 26,2 mm; 4,501 g; ↑ ↘ inv. č. H5 - 14 301
Poznámka: nalczen v Praze I.

Mincovna: PRAHA

- 81 **Dukát** (před rokem 1356)
L: V perlovci, dole otevřeném, poprsí mladého krále zpřima se žezlem a říšským jablkem. Hlavu zdobí česká královská koruna.

*** KAROLVS • D • DEI • GRA • CIA**

R: V perlovci korunovaný český lev.

*** ROMANORVM • ET • BOEMIA • REX**

AV: 20,8 mm; 3,528 g; ↑ ↓
 Castelin⁴ 3 (s. 62)

inv. č. H5 - 14 303

- 82 **Dukát** (před rokem 1356)

L: viz 81

*** KAROLVS • D • DEI • GRA • CIA**

R: viz 81

*** ROMANORVM • ET • BOEMIA • REX**

AV: 22,6 mm; 3,522 g; ↑ ←
 Castelin⁴ 2 (s. 62)

inv. č. H5 - 14 302

- 83 **Dukát** (po roce 1356)

L: V perlovci, dole otevřeném, poprsí panovníka zpřima s žezlem a říšským jablkem. Hlavu zdobí císařská koruna.

*** KAROLVS • D • DEI • GRA • CIA**

R: V perlovci korunovaný český lev.

*** ROMANORVM • ET • BOEMIA • REX**

AV: 21 mm; 3,512 g; ↑ ↘
 Castelin⁴ 8 (s. 63)

inv. č. H5 - 14 304

Mincovna: KUTNÁ HORA

- 84 **Pražský groš**

L: Ve dvojitém opisovém pruhu, odděleném dvojitým perlovcem, česká královská koruna.

a) *** KAROLVS • PRIMVS**

b) *** DEI • GRATIA • REX • BOEMIA**

R: V perlovci korunovaný český lev.

b) **✠ DEI ◦ GRATIA ◊ REX ◦ BOEMIA**

R: viz 84

✠ ✠ ✠ GROSSI ◊ PRAGENSIS

AR; 28,6 mm; 3,537 g; ↑ ↑
Smolík 5

inv. č. H5 - 14 310

89 Pražský groš

L: viz 84

a) **✠ KAROLVS ◊ PRIMVS**

b) **✠ DEI ◦ GRATIA ◊ REX ◦ BOEMIA**

R: viz 84

✠ ✠ ✠ GROSSI ◊ PRAGENSIS

AR; 28,7 mm; 3,039 g; ↑ ↑
Veselý¹ 5b; Pinta V a/1
Poznámka: do sbírky získán 1921

inv. č. H5 - 14 311

90 Pražský groš

L: viz 84

a) **✠ KAROLVS ◊ PRIMVS**

b) **✠ DEI ◦ GRATIA ◊ REX ◦ BOEMIA**

R: viz 84

✠ ✠ ✠ GROSSI ◊ PRAGENSIS

AR; 28,2 mm; 3,234 g; ↑ ↓

inv. č. H5 - 14 312

91 Pražský groš

L: viz 84

a) **✠ KAROLVS ✕ PRIMVS**

b) **✠ DEI ✕ GRATIA ◊ REX ✕ BOEMIA**

R: viz 84

✠ ✠ ✠ GROSSI ◊ PRAGENSIS

AR; 26,8 mm; 3,147 g; ↑ ↓
Poznámka: do sbírky získán 1921

inv. č. H5 - 14 313

92 Pražský groš

L: viz 84

R: viz 84

nečitelný

Přes obraz lva 2× samostatně kontramarka (5,5 × 6,5 mm): čtverceny štít, v jehož horních polích je po šikmém Ondřejském křížku.
AR; 27 mm; 2,472 g; ↑ ↑ inv. č. H5 - 14 330
Krusy W 4, 10

Poznámka: z Kulhánkovy sbírky

- 103 Halěr (před rokem 1350)
L: V perlovci korunovaný český lev.

***KAROL IIIIIIIIIII NVS**

R: V perlovci poprsí sv. Václava zpřima s praporem v pravici. Svatozář kolem jeho hlavy zasahuje do opisu.

II WANDZLAVS

AR; 14,8 mm; 0,452 g; ↑ ↑ inv. č. H5 - 14 317
Castelin¹ 21 (s. 76)

- 104 Halěr (z let 1360—1378)
L: V perlovci česká koruna.

R: V perlovci korunovaný český lev.

AR; 13 mm; 0,341 g; ↑ ↑ inv. č. H5 - 14 318
Castelin¹ 24 (s. 88)

- 105 Halěr (z let 1360—1378)

L: viz 104

R: viz 104

AR; 12,8 mm; 0,321 g; ↑ ✓ inv. č. H5 - 14 319
Castelin¹ 24 (s. 88)

- 106 Halěr (z let 1360—1378)

L: viz 104

R: viz 104

AR; 13,4 mm; 0,396 g; ↑ ↓ inv. č. H5 - 14 320
Castelin¹ 25 (s. 88)

- 107 Halěr (z let 1360—1378)

L: viz 104

R: viz 104, ale hřivu tvoří jen dvě řady měsíčků.

AR; 13 mm; 0,224 g; ↑ ↑ inv. č. H5 - 14 321

Česká Falc

Mincovna: LAUF

- 108 Feník se čtyřřazem

L: Nad cimbuřím korunované poprsí panovníka zpřima mezi

K-IV. Čtyřřaz.

R: Vě dvojitém průčelí dvě korunovaná poprsí zpřima.
AR; 12,6 mm; 0,770 g; † ↙ inv. č. H5 - 14 323
Steinhilber¹ 111 a

- 109 Feník (z let 1356—1378)
L: V hladkém kruhu korunovaný český lev.

***K IIIIIII EK**

R: V hladkém kruhu královská koruna.

IIIIIIII EW

AR; 16 mm; 0,325 g; † ↙ inv. č. H5 - 14 324

- 110 Feník (z let 1356—1378)
L: viz 109

X IIIIIIIII EK

R: viz 109

IIIIIIIIII EWIE

AR; 15 mm; 0,303 g; † † inv. č. H5 - 14 325

- 111 Feník (z let 1356—1378)
L: viz 109

IIIIIIIIIIII X

R: viz 109

BO IIIIIIIIIII

AR; 15,5 mm; 0,353 g; † ↘ inv. č. H5 - 14 326
Steinhilber² 125 a X

Mincovna: ERLANGEN

- 112 Jednostranný feník
L: V hladkém kruhu královská koruna zdobená perlami, vpravo
písmeno **S** (?)
AR; 16 mm; 0,440 g inv. č. H5 - 14 322
- 113 Jednostranný feník
L: V hladkém kruhu královská koruna zdobená půlměsíčky,
vpravo písmeno (?)
AR; 16 mm; 0,439 g inv. č. H5 - 14 327
- 114 Jednostranný feník
L: viz 113
AR; 16 mm; 0,439 g inv. č. H5 - 14 328

128 Pražský groš
L: viz 118

a) * WENDESLAV : TERCIIV

b) ■■■■■■■■■■■■■■■■■■■■■■ ♦ REX B BOEMIA

R: viz 118

*** GROSSI † P ■■■■■■■■■■■■■■■■■■■■■■

AR; 27 mm; 2,540 g; ↑ ✓ inv. č. H5 - 14 347

129 Pražský groš
L: viz 118

a) * WENDESLAVS : TERCIIVS

b) * DEI RORATIA ♦ REX B BOEMIA

R: viz 118

*** GROSSI † PRAGENSB

AR; 30 mm; 2,765 g; ↑ ↑ inv. č. H5 - 14 348

130 Pražský groš
L: viz 118

a) * WENDESLAV : TERCIIV

b) ■■■■■■■■■■■■■■■■■■■■■■ B BOEMIA

R: viz 118

*** GROSSI † PRAGENSB

AR; 28 mm; 2,655 g; ↑ ↑ inv. č. H5 - 14 349

131 Kontramarkovaný pražský groš (husitská ražba ?)
Kontramarka: bližze neurčena
L: viz 118, ale česká koruna mezi dvěma kroužky.

a) ■■ WENDESLAV ■■ TERCIIV

b) ■■ DEI ■■■■■■■■■■■■■■■■■■■■■■ REX B BOEMIA ■■■■■■■■

R: viz 118

nečitelný

Přes obraz lva kontramarka (Ø 7 mm): v kruhovém poli s obrubou špatně čitelný dvouhlavý orel (?)
 AR; 27 mm; 2,543 g; ↑ → inv. č. H5 - 14 350
Poznámka: do sbírky získán 1935

- 132 **Střížek pražského groše**
AR; 27,5 mm; 2,923 g inv. č. H5 - 14 351
Poznámka: do sbírky získán 1925
- 133 **Peníz (z let 1383/84)**
L: Korunované poprsí panovníka zpřima v perlovci nahoře i dole přerušeném.
ŘEK ° B / OBMIE
R: V perlovci korunovaný český lev.
AR; 14 mm; 0,431 g; ↑ ↑ inv. č. H5 - 14 261
Castelin¹ 31 (s. 115)
Poznámka: do sbírky získán 1935
- 134 **Peníz (z let 1383/84)**
L: viz 133, ale bez vnitřního perlovce.
ŘE IIIIIIIII MIE
R: viz 133
AR; 13 mm; 0,697 g; ↑ ↑ inv. č. H5 - 14 258
Castelin¹ 33 (s. 115)
- 135 **Haléř (z let 1383/84)**
L: viz 134
IIIIIIIIIIIIII OBMIE
R: viz 134
AR; 12 mm; 0,358 g; ↑ → inv. č. H5 - 14 259
- 136 **Peníz se čtyřrázem (z let 1384—1407)**
L: V hladkém kruhu korunovaný český lev. Jeho hřiva složena ze dvou řad větších (3 + 4) a jedné řady malých měsíčků (3) na krku. Ocas nahoře otevřený.
R: Čtyřráz.
AR; 17 mm; 0,486 g inv. č. H5 - 14 358
- 137 **Peníz se čtyřrázem (z let 1384—1407)**
L: viz 136
R: Čtyřráz.
AR; 15,7 mm; 0,464 g inv. č. H5 - 14 538
- 138 **Peníz se čtyřrázem (z let 1407—1419)**
L: V hladkém kruhu korunovaný český lev. Jeho hřiva složena ze dvou řad větších (4 + 4) a jedné řady menších měsíčků (3) na krku. Ocas nahoře uzavřený.
R: Čtyřráz.
AR; 16 mm; 0,420 g inv. č. H5 - 14 360
Poznámka: Chaurou označován za nejstarší typ peníze se lvem

- 139 **Peníz se čtyřrázem** (z let 1407—1419)
L: V hladkém kruhu korunovaný český lev. Jeho hřiva složena ze dvou řad větších měsíčků (4 + 4). Ocas nahoře uzavřený.
 Čtyřráz.
 AR; 15,4 mm; 0,611 g inv. č. H5 - 14 359
- 140 **Peníz se čtyřrázem** (z let 1407—1419)
L: viz 139
R: Čtyřráz.
 AR; 15 mm; 0,484 g inv. č. H5 - 14 362
- 141 **Peníz se čtyřrázem** (z let 1407—1419)
L: Ve dvou hladkých kruzích korunovaný český lev. Jeho hřiva složena ze dvou řad větších (4 + 4) a jedné řady menších (3) měsíčků na krku. Ocas nahoře uzavřený.
R: Čtyřráz.
 AR; 15,5 mm; 0,633 g inv. č. H5 - 14 361
Poznámka: do sbírky získán 1935
- 142 **Střížek peníze se čtyřrázem**
L: Čtyřráz.
 AR; 14,6 mm; 0,384 g inv. č. H5 - 14 364
- 143 **Střížek peníze se čtyřrázem**
L: Čtyřráz.
 AR; 14 mm; 0,516 g inv. č. H5 - 14 365
- 144 **Peníz (vyříznut z pražského groše)**
L: Část koruny s částí písma.
R: Hlavička lva s částí opisu.
 AR; 13 mm; 0,538 g inv. č. H5 - 14 352
Poznámka: nalezen v Roudnici s pražskými groši Václava IV.
- 145 **Halěr se čtyřrázem** (z let 1384/85)
L: V hladkém kruhu česká koruna s nízkou čelní obručí a výrazně liliovými listy. V otvorech mezi nimi po křížku. Čtyřráz.
 AR; 13,7 mm; 0,273 g inv. č. H5 - 14 550
 Castelin¹ 36 (s. 130)
- 146 **Halěr se čtyřrázem** (po roce 1407)
L: V hladkém kruhu česká koruna s nízkou čelní obručí a vzájemně se dotýkajícími liliovými listy. V otvorech mezi nimi po dlouhém stonku s perličkou. Čtyřráz.
 AR; 13,2 mm; 0,187 g inv. č. H5 - 14 549
 Castelin¹ 38 a (s. 130)
- 147 **Halěr se čtyřrázem** (po roce 1407)
L: V hladkém kruhu česká koruna se širokou čelní obručí a se splývajícími mohutnými liliovými listy. V otvorech mezi nimi po perličce. Čtyřráz.
 AR; 12,5 mm; 0,190 g inv. č. H5 - 14 547

- 148 **Střížek haléře**
L: Stopy předchozí ražby (?)
AR: 11,5 mm; 0,269 g inv. č. H5 - 14 366

Česká Falc

Mincovna: ERLANGEN?

- 149 **Peníz (z let 1378—1390)**
L: Korunovaná hlava panovníka v profilu zprava.
BOEMI & REX
R: V perlovci královská koruna.
+ WHGE ||||| VS ° QVARTV
AR: 16 mm; 0,628 g; ↑ → inv. č. H5 - 14 353
- 150 **Peníz (z let 1378—1390)**
L: viz 149
BOEMI & REX
R: viz 149
+ WHGE ||LA ° QVART
AR: 15 mm; 0,526 g; ↑ ↑ inv. č. H5 - 14 354
- 151 **Peníz (z let 1378—1390)**
L: viz 149
BOEMI & REX
R: viz 149
|||||VHGEZL ||||| QV |||||
AR: 14,5 mm; 0,405 g; ↑ ↑ inv. č. H5 - 14 355
- 152 **Peníz (z let 1378—1390)**
L: viz 149
BOEMI & REX
R: viz 149
|||||&|||||||LA QVART ||||
AR: 14,4 mm; 0,524 g; ↑ ↓ inv. č. H5 - 14 356

- 153 Jednostranný peníz se čtyřrázem (z let 1378—1390)
L: viz 149, ale čtyřráz.

BOEII II • R IIIII

AR; 15 mm; 0,690 g

inv. č. H5 - 14 357

- 154 Halěr se čtyřrázem

L: Královská koruna. Čtyřráz.

R: V hladkém kruhu písmena **α-R**.

AR; 15,3 mm; 0,296 g; ↑ →

inv. č. H5 - 14 524

Mincovna: ERLANGEN

- 155 Peníz

L: V hladkém kruhu královská koruna nad cimbuřím.

R: V průčelí korunované poprsí zpřima mezi písmeny **w-α**.

Nad nimi a vedle nich po obvodové straně mince malé trojlístky.

AR; 17 mm; 0,635 g; ↑ →

inv. č. H5 - 14 525

- 156 Peníz se čtyřrázem

L: V hladkém kruhu korunované poprsí zpřima mezi písmeny **α-w**.

R: V průčelí korunované poprsí zpřima mezi **α-R**. Čtyřráz.

AR; 17 mm; 0,353 g; ↑ ↗

inv. č. H5 - 14 326

Steinhilber¹ 119 b

- 157 Peníz se čtyřrázem

L: V hladkém kruhu korunované poprsí zpřima mezi písmeny **β-w**.

R: V hladkém kruhu korunované poprsí zpřima mezi písmeny (?) - **α**. Čtyřráz.

AR; 19,2 mm; 0,589 g; ↑ ↑

inv. č. H5 - 14 527

Steinhilber¹ 119 a

Poznámka: do sbírky získán 1928

- 158 Jednostranný peníz se čtyřrázem

L: V hladkém kruhu v průčelí korunované poprsí zpřima mezi písmeny **β-w**. Čtyřráz.

AR; 17,5 mm; 0,540 g

inv. č. H5 - 14 528

- 159 Peníz se čtyřrázem

L: V hladkém kruhu korunované poprsí zpřima mezi písmeny **w** - (?). Čtyřráz.

R: V hladkém kruhu v průčelí korunované poprsí zpřima mezi písmeny (?)

AR; 18 mm; 0,586 g; ↑ ↙

inv. č. H5 - 14 529

- 160 **Peniz se čtyřrázem**
L: V hladkém kruhu korunovaný český lev.
R: Písmeno **Q** mezi čtyřmi kroužky. Čtyřráz.
AR; 17 mm; 0,489 g; ↑ → inv. č. H5 - 14 530
Poznámka: do sbírky získán 1931
- 161 **Jednostranný peniz**
L: V hladkém kruhu korunované poprsí mladého krále zpřima
mezi písmeny **W-A**.
AR; 15 mm; 0,378 g inv. č. H5 - 14 533
- 162 **Jednostranný peniz**
L: V hladkém kruhu korunované poprsí starého krále zpřima
mezi písmeny **W-A**.
AR; 15,5 mm; 0,391 g inv. č. H5 - 14 532

Léno české koruny *Mincovna:* WINDSHEIM ?

- 163 **Peniz**
L: V hladkém kruhu, nahoře otevřeném, korunované poprsí
panovníka zpřima.
W * / * A · R · A · X
R: V hladkém kruhu, nahoře otevřeném, korunovaný český lev.
*** BOG III A**
AR; 17,5 mm; 0,627 g; ↑ ↑ inv. č. H5 - 14 531
- 164 **Jednostranný halčř**
L: V hladkém kruhu orlice s písmenem W na prsním štitku.
AR; 15,5 mm; 0,421 g inv. č. H5 - 14 534
Poznámka: z nálezů v Dillenbergu (z aukce Cahn 1924)
- 165 **Jednostranný halčř**
L: viz 164
AR; 17 mm; 0,445 g inv. č. H5 - 14 536
Poznámka: z nálezů v Dillenbergu (z aukce Cahn 1924)
- 166 **Peniz se čtyřrázem**
L: V hladkém kruhu koruna, zdobená perlami.
R: V hladkém kruhu orlice. Čtyřráz.
AR; 14,6 mm; 0,391 g; ↑ ↓ inv. č. H5 - 14 535

- 167 Kontramarkovaný pražský groš
 Kontramarky: AALEN (Württembergsko); blíže neurčená (dříve Kostnice)
 L: viz 118

a) 

b) 

R: viz 118

nečitelný

Přes obraz lva kontramarka (5,5 × 7 mm): štít s malým gotickým písmenem a. Tamtéž kontramarka (∅ 4,5 mm); v kruhovém poli rovnoramenný kříž. V jeho dolním levém úhlu půlměsíc, v pravém horním úhlu hvězda.

AR; 26,4 mm; 2,300 g; ↑ ↑ inv. č. H5 - 14 392

Castelin³ 4; 78; Krusy A1,1; X 66,4

Poznámka: z Kulhánkovy sbírky

- 168 Kontramarkovaný pražský groš
 Kontramarka: AICHACH (Horní Bavorsko)
 L: viz 118

a) 

b) nečitelný

R: viz 118

nečitelný

Přes obraz koruny kontramarka (6 × 7,5 mm): ve štítě dub se třemi větvemi a kořeny.

AR; 26,6 mm; 2,025 g (vylomený); ↑ ↓ inv. č. H5 - 14 422

Castelin³ 3; Krusy A 2,1

Poznámka: z Kulhánkovy sbírky

- 169 Kontramarkovaný pražský groš
 Kontramarka: AICHACH (Horní Bavorsko)
 L: viz 118

a) 

b) 

R: viz 118



Přes obraz koruny kontramarka (7 × 8 mm): ve štítě mohutný dub se třemi větvemi a kořeny.

AR; 27,5 mm; 2,690 g; ↑ ↑ inv. č. H5 - 14 423

Krusy A 2,2

R: viz 118

nečitelný

Přes opis licí strany kontramarka (9 × 5,5 mm): jelení paroh.
Tamtéž druhá kontramarka (∅ 7 mm): pětihrtá hvězda bez
obrysové linky se zaoblenými konci paprsků.

Přes obraz lva kontramarka (6 × 7 mm): v děleném štítě rostoucí
nekorunovaný lev s mohutnou hlavou nad routy.

AR; 26,3 mm; 2,903 g; ↑ ↑ inv. č. H5 - 14 475

Castelin³ 0; 186; 0; Krusy G 1,2; S 5,7; A 3,3

Poznámka: z Kulhánkovy sbírky

198 Kontramarkovaný pražský groš

Kontramarky: GÖTHINGEN (Dolní Sasko); LIPPSTADT
(Vestfálsko)

L: viz 118

a) 

b) nečitelný

R: viz 118

nečitelný

Přes obraz lva kontramarka (9 × 13 mm): korunované velké
gotické písmeno G. Koruna s liliemi z výrazných kuliček posunuta
poněkud vlevo. Tamtéž, částečně přes předchozí značku, kontra-
marka (∅ 6 mm): pětilistá růžice s vyvýšeným středem a pěti
tyčinkami.

AR; 25,7 mm; 2,480 g; ↑ ? inv. č. H5 - 14 401a

Castelin³ 0; 87; Krusy G 2,34; L 3,10

Poznámka: z Kulhánkovy sbírky

199 Kontramarkovaný pražský groš

Kontramarka: HEILBRONN (Württembergsko)

L: viz 118

a) 

b) 

R: viz 118



Přes obraz koruny kontramarka (5 × 7 mm): v úzkém špičatém
štítě malé gotické písmeno h.

AR; 27 mm; 2,648 g; ↑ ✓ inv. č. H5 - 14 400

Castelin³ 55; Krusy H 4,1

Poznámka: z Kulhánkovy sbírky

200 Kontramarkovaný pražský groš

Kontramarka: HEILBRONN (Württembergsko)?

a) **IIIIIIIIIIIIIIIIIIII AVB: TERA IIIII**

b) nečitelný

R: viz 118

nečitelný

Přes obraz lva kontramarka (Ø 5,5 mm): v kruhovém poli podkova s otvory pro hřeby.

AR: 27,2 mm; 2,194 g (oláman); ↑ ↙ inv. č. H5 - 14 415

Castelin³ 64; Krusy I 3,2

Poznámka: z Kulhánkovy sbírky

204 Kontramarkovaný pražský groš

Kontramarka: KEMPTEN (Švábsko)

L: viz 118

a) *** WENDEIIIIIIIIIIIIIIIIIIII VS: TERA III**

b) nečitelný

R: viz 118

IIIIIIIIIIIIIIIIIIII ❖ PRA IIIIIIIIIII

Přes obraz lva kontramarka (10 × 11 mm): polcený štít s jednou polovinou hladkou a druhou šikmo mřížovanou.

AR: 27,6 mm; 2,601 g; ↑ ↗ inv. č. H5 - 14 399

Castelin³ 68; Krusy K 3,6

Poznámka: do sbírky získán 1929

205 Kontramarkovaný pražský groš

Kontramarka: KEMPTEN (Švábsko)

L: viz 118

a) nečitelný

b) nečitelný

R: viz 118

nečitelný

Přes obraz lva kontramarka (Ø 6 mm): v kruhovém poli malé písmeno k, jehož pravá nožka končí dole kuličkou.

AR: 27,5 mm; 2,495 g; ↑ ↘ inv. č. H5 - 14 410

Krusy K 3,3

Poznámka: z Kulhánkovy sbírky

206 Kontramarkovaný pražský groš

Kontramarka: KORBACH (Valdek)

L: viz 118

a) nečitelný

b) * **DAI**  **DAHIA**

R: viz 118

*  **DAH**

Přes obraz koruny kontramarka (6 × 5,5 mm): ve špičatém štítě
půl valdecké hvězdy, nad ní písmeno (?)

AR: 26,7 mm; 2,381 g; ↑ → inv. č. H5 - 14 377

Castelin³ 73

Poznámka: z Kulhánkovy sbírky

207 Kontramarkovaný pražský groš

Kontramarka: KORBACH (Valdek)

L: viz 118

a) * **VVAI**  **VAZLV S : TARAIV S**

b) * **DAI**  **DAK : BO DAHIA**

R: viz 118

***** GROSSV S P**  **DAH**

Přes obraz koruny kontramarka (6 × 5,5 mm): v zakulaceném
štítě půl valdecké hvězdy.

AR: 27,8 mm; 2,734 g; ↑ → inv. č. H5 - 14 388

Castelin³ 71; Krusy K 6,10

208 Kontramarkovaný pražský groš

Kontramarka: KORBACH (Valdek)

L: viz 118

a) * **VAHIA** 

b) * **DAI** 

R: viz 118

*******  **DAH**

Přes obraz lva kontramarka (6 × 5,5 mm): v zakulaceném štítě
půl valdecké hvězdy.

AR: 26,8 mm; 2,577 g; ↑ ✓ inv. č. H5 - 14 421

Castelin³ 71; Krusy K 6,10

Poznámka: z Kulhánkovy sbírky

209 Kontramarkovaný pražský groš

Kontramarky: KORBACH (Valdek); AUGSBURK (Švábsko);
RAUSCHENBERK (Hesensko)

L: viz 118

a)  **VAZLV S : TARAIV S**

b)  **DA** 

R: viz 118

*** G  868

Přes obraz koruny kontramarka (5,5 × 5,5 mm): v zakulaceném štítě půl valdecké hvězdy s mohutným a zakulaceným svislým paprskem. Tamtéž, částečně přes předchozí značku, kontramarka (3,5 × 6,5 mm): na podstavci zakulacená šiška pinie bez obrysové linky.

Přes obraz lva kontramarka (3,5 × 5 mm): v obdélníkovém poli korunované písmeno R.

AR; 26,7 mm; 2,607 g; ↑ ↘ inv. č. H5 - 14 464
Castelin³ 71; 16; 137; Krusy K 6,10; A 6,1; R 2,1

210 Kontramarkovaný pražský groš

Kontramarky: KOSTNICE (Bádensko); KAUFBEUREN (Švábsko)

L: viz 118

a) nečitelný

b) okrojený

R: viz 118

okrojený

Přes obraz koruny kontramarka (7 × 11 mm): hlava biskupa zpřima s náznakem límce a s mitrou, která má dvě trojúhelníkové prohlubně.

Přes obraz lva štít s kosým břevnem, které provází nahoře i dole osmihrotá hvězda.

AR; 26,5 mm; 2,390 g; ↑ ↑ inv. č. H5 - 14 412
Krusy K 5,7; K 2,1

Poznámka: z Kulhánkovy sbírky

211 Kontramarkovaný pražský groš

Kontramarky: KOSTNICE (Bádensko); ISNY (Württembersko)

L: viz 118

a)  : 

b) okrojený

R: viz 118

okrojený

Přes obraz koruny kontramarka (8 × 11 mm): hlava biskupa zpřima s náznakem límce. Mitra na jeho hlavě bez prohlubní. Tamtéž, nepatrně přes předchozí značku, kontramarka (7 × 8 mm): v oválném poli podkova s otvory pro hřeby.

AR; 28 mm; 2,391 g; ↑ ↗ inv. č. H5 - 14 413
Krusy K 5,9; I 3,1

Poznámka: z Kulhánkovy sbírky

- 212 **Kontramarkovaný pražský groš**
Kontramarky: KOSTNICE (Bádensko); ULM (Württembersko);
 KEMPTEN (Švábsko)
L: viz 118

a) 

b) 

R: viz 118



Přes obraz koruny kontramarka (7 × 11 mm): hlava biskupa zpřímá s náznakem límce (?) a s mitrou, která má jednu trojúhelníkovou prohlubeň. Tamtéž, částečně přes předchozí značku, kontramarka (11,5 × ? mm): dělený štít, mřížování horní poloviny vyplněno tečkami.

Přes obraz lva kontramarka (∅ 5 mm): v kruhovém poli malé písmeno k.

AR; 26,4 mm; 2,888 g; ↑⁴ inv. č. H5 - 14 426
 Castelin³ 76; 190; 67; Krusy K 5,9; U 2,8; K 3,1

Poznámka: z Kulhánkovy sbírky

- 213 **Kontramarkovaný pražský groš**
Kontramarka: LIPPSTADT (Vestfálsko)
L: viz 118

a) 

b) 

R: viz 118

nečitelný

Přes obraz lva kontramarka (∅ 5,5 mm): v perlovém kruhu malá pětilistá růžice s výraznou středovou kuličkou a s pěti přečnivajícími pestiky.

AR; 28 mm; 2,510 g; ↑ ↑ inv. č. H5 - 14 456
 Castelin³ 90; Krusy L 3,7

- 214 **Kontramarkovaný pražský groš**
Kontramarky: 2× LIPPSTADT (Vestfálsko)
L: viz 118

a) 

b) nečitelný

R: viz 118

nečitelný

Přes obraz lva 2× kontramarka (∅ 5,5 mm): pětilistá růžice se zahlobenými středy listků a s pěti přečnivajícími pestiky.

- 215 **Kontramarkovaný pražský groš**
Kontramarky: 2× LIPPSTADT (Vestfálsko); ŠVÁBSKÝ HALL (Württembersko); PADERBORN (Vestfálsko), RAVENSBURK (Württembersko)
L: viz 118

a) 

b) nečitelný

R: viz 118



Přes obraz koruny kontramarka (∅ 6 mm): pětistá růžice s úzkými mezerami mezi listy. Tamtéž stejná kontramarka, ale nečetelná.

Přes obraz lva kontramarka (7 × 8 mm): pravá ruka s křížem na dlani. Články prstů naznačeny kuličkami. Tamtéž, částečně přes předchozí značku, kontramarka (6 × 7 mm): štít s lemem, v horní části čtvercový. Tamtéž, částečně přes předchozí značku, kontramarka (6,5 × 6,5 mm): v zakulaceném štítě stavba o dvou věžích s cimbuřím, její spodní část hladká.

AR; 27,5 mm; 2,385 g; ↑ ✓ inv. č. H5 - 14 406

Castelin³ 87; 56; 0; Krusy L 3,10; S 7,1; P 1,15; R 3,2

Poznámka: z Kulhánkovy sbírky

- 216 **Kontramarkovaný pražský groš**
Kontramarky: LIPPSTADT (Vestfálsko); KORBACH (Valdek)
L: viz 118

a) 

b) 

R: viz 118

nečitelný

Přes obraz koruny kontramarka (8,5 × 6 mm): dvojitá růžice o pěti listcích se zahloubenými středy.

Přes obraz lva kontramarka (6 × 5,5 mm): ve štítě polovina valdecké hvězdy.

AR; 26 mm; 2,254 g; ↑ ✓ inv. č. H5 - 14 454

Castelin³ 93,71; Krusy L 3,21; K 6,10

- 217 **Kontramarkovaný pražský groš**
Kontramarka: MARBURK (Hesensko)
L: viz 118

a) 

b) *  MIA

R: viz 118

nečitelný

Přes obraz lva kontramarka (7,5 × 7,5 mm): rovnoramenný kříž, jehož střed tvoří pět (?) kuliček a každé rameno zakončuje lilie. Tamtéž kontramarka (4 × 9 mm): klíč s jednoduchým zubem tvaru kříže vlevo. Nad jeho rukojetí, složenou ze čtyř kuliček, oválek.

AR; 26,9 mm; 2,470 g; ↑ ↑ inv. č. H5 - 14 376
Castelin³ 34; 0; Krusy M 2,7; S 10,3

221 Kontramarkovaný pražský groš

Kontramarky: MEMMINGEN (Švábsko); ULM (Württembersko)

L: viz 118

a)  MIA

b) nečitelný

R: viz 118

nečitelný

Přes obraz koruny kontramarka (∅ 7 mm): v kruhovém poli špičaté a dole uzavřené písmeno m.

Přes obraz lva kontramarka (9 × 10 mm): dělený štít. Mřížování jeho horní poloviny vyplněno tečkami.

AR; 26,2 mm; 2,397 g; ↑ ← inv. č. H5 - 14 419
Castelin³ 98; 190; Krusy M 3,2; U 2,6

Poznámka: z Kulhánkovy sbírky

222 Kontramarkovaný pražský groš

Kontramarky: MNICHOV (Horní Bavorsko)

L: viz 118

a) *  MIA

b) *  MIA

R: viz 118

***** GROSSI +  MIA**

Přes obraz lva kontramarka (6,5 × 6,5 mm): hlava mnicha v profilu zleva ve špičaté kápí, zdobené křížkem.

AR; 27,2 mm; 2,561 g; ↑ ↓ inv. č. H5 - 14 430
Castelin³ 100; Krusy M 5,1

223 Kontramarkovaný pražský groš

Kontramarky: MNICHOV (Horní Bavorsko); AUGSBURK (Švábsko)

L: viz 118

a) 

b) 

R: viz 118

nečitelný

Přes obraz koruny kontramarka (7 × 7 mm): hlava mnicha v profilu zleva ve špičaté kápě, zdobené křížkem. Tamtéž, částečně přes předchozí značku, kontramarka (3,5 × 6,5 mm): na podstavci špičatá šiška pinie.

AR; 26,4 mm; 2,634 g; ↑ ↘

inv. č. H5 - 14 431

Casteln³ 0; 18; Krusy M 5,2; A 6,2

Poznámka: z Kulhánkovy sbírky

224 Kontramarkovaný pražský groš

Kontramarky: NEUMARKT (Horní Falc); STRAUBING (Dolní Bavorsko)

L: viz 118

a) 

b) nečitelný

R: viz 118

nečitelný

Přes obraz koruny kontramarka (5,5 × 6 mm): ve štitě malé písmeno n. Tamtéž kontramarka (10 × 7,5 mm): v nepravidelném poli pluh zleva.

AR; 26 mm; 2,563 g; ↑ ↘

inv. č. H5 - 14 432

Krusy N 1,2; S 11,2

Poznámka: z nálezů u Plzně roku 1911

225 Kontramarkovaný pražský groš

Kontramarka: NEUMARKT (Horní Falc)

L: viz 118

a) 

b) nečitelný

R: viz 118

nečitelný

Přes obraz koruny kontramarka (4 × 5 mm): malé písmeno n s obrysovou linkou.

AR; 27,2 mm; 2,706 g; ↑ ↑

inv. č. H5 - 14 443

Krusy N 1,1

Poznámka: z nálezů u Plzně roku 1911

- 229 **Kontramarkovaný pražský groš**
Kontramarka: NEUSTADT/AISCH (Střední Franky), falsum ?;
 blíže neurčena
L: viz 118

a) * **WENQ III AVS : T** 

b)  **ATIA**  **R** 

R: viz 118

nečitelný

Přes obraz koruny kontramarka (5,5 × 6,5 mm): čtvrcený štít. Jeho první a čtvrté pole tečkováno (?) a zapuštěno hlouběji než druhé a třetí hladké pole. Tamtéž při okraji mince kontramarka (Ø 2,5 mm): kulička.

AR; 27,2 mm; 2,696 g; ↑ ↗ inv. č. H5 - 14 518

Castelin³ 106; 0; Krusy N 2,1; X 63,2

Poznámka: z Kulhánkovy sbírky

- 230 **Kontramarkovaný pražský groš**
Kontramarka: NÖRDLINGEN (Švábsko)
L: viz 118

a)  **TERQIV II**

b) nečitelný

R: viz 118

nečitelný

Přes obraz lva kontramarka (7,5 × 8,5 mm): v zakulaceném štítě orlice, korunovaná vysokou korunou. V jejích letkách po čtyřech pérech, zobák otevřený.

AR; 27,1 mm; 2,483 g; ↑ ↑ inv. č. H5 - 14 407

Castelin³ 117; Krusy N 3,2

Poznámka: z Kulhánkovy sbírky

- 231 **Kontramarkovaný pražský groš**
Kontramarka: NÖRDLINGEN (Švábsko)
L: viz 118

a) † **WENQ**  **Q**

b) nečitelný

R: viz 118

 **ROE** 

Přes obraz koruny kontramarka (8 × 8,5 mm): v zakulaceném štítě orlice, korunovaná nízkou korunou. V jejích letkách po čtyřech pérech, zobák otevřený.

AR; 27,2 mm; 2,792 g; ↑ ↘ inv. č. H5 - 14 405

- 237 **Kontramarkovaný pražský groš**
Kontramarka: NORIMBERK (Střední Franky)
L: viz 118

a) **|||||VS: TGRQIV II**

b) nečitelný

R: viz 118

nečitelný

Přes obraz lva kontramarka (Ø 6 mm): v kruhovém poli malé gotické písmeno n bez šikmého dřiku.

AR; 26,6 mm; 2,586 g; ↑ ↓

inv. č. H5 - 14 444

Krusy N 5,8

Poznámka: do sbírky získán 1933

- 238 **Kontramarkovaný pražský groš**
Kontramarka: NORIMBERK (Střední Franky)
L: viz 118

a) *** WG IIQAZLAVZ TGRQIVZ**

b) **|||||ATIA ♦ REX: |||||**

R: viz 118

|||||GROS |||||AGENBER

Přes obraz lva kontramarka (Ø 6 mm): v kruhovém poli malé gotické písmeno n bez šikmého dřiku.

AR; 26,6 mm; 2,795 g; ↑ ↓

inv. č. H5 - 14 459

Krusy N 5,8

- 239 **Kontramarkovaný pražský groš**
Kontramarky: NORIMBERK (Střední Franky); ŠVÁBSKY
 MINCOVNÍ SVAZ
L: viz 118

a) **|||||VS**

b) *** DEI: |||||**

R: viz 118

**** |||||GS**

Přes obraz lva kontramarka (Ø 5,5 mm): v kruhovém poli malé gotické písmeno n se šikmým dřikem zleva nahoře vpravo dolů. Tamtéž kontramarka (Ø 7 mm): pětihraná hvězda s obrysovou linkou.

AR; 26 mm; 2,548 g; ↑ ↓

inv. č. H5 - 14 440

Castelin³ 112; 185; Krusy N 5,6; S 5,6

Poznámka: z Kulhánkovy sbírky

- 243 **Kontramarkovaný pražský groš**
Kontramarky: RADOLFZELL (Bádensko); bliže neurčená
 (dříve Kostnice, Bádensko); ŠVÁBSKÝ MINCOVNÍ SVAZ
L: viz 118

a) *** WENDEZLIVS : TIIRCI III**

b) nečitelný

R: viz 118

nečitelný

Přes obraz lva kontramarka (9 × 10 mm): polcený štít. V jeho jedné polovině nekorunovaný jednoocasý lev s vyplazeným jazykem, v druhé polovině vodorovné břevno. Tamtéž kontramarka (Ø 4,5 mm): v kruhovém poli rovnoramenný křížek s půlměsícem v dolním levém úhlu a s hvězdičkou v pravém úhlu nahoře. Tamtéž přes předchozí značky kontramarka (Ø 7 mm): pětihratá hvězda bez obrysové linky.

AR; 26,7 mm; 2,522 g; ↑ ↘ inv. č. H5 - 14 447

Castelin³ 148; 78; 0; Krusy R 1,2; X 66,4; S 5,7

Poznámka: z Kulhánkovy sbírky

- 244 **Kontramarkovaný pražský groš**
Kontramarky: RAVENSBURK (Württembergersko); ŠVÁBSKÝ
 HALL (Württembergersko)
L: viz 118

a) **IIIIIIIIII ZLAVS TERCIV II**

b) nečitelný

R: viz 118

*** II * OROIIIIIIIIII SPS**

Přes obraz koruny kontramarka (5 × 7 mm): v zakulaceném štítě stavba o dvou věžích s cimbuřím, její spodní část hladká. Přes obraz lva kontramarka (7 × 8 mm): v oválném poli ruka s rovnoramenným křížkem na dlani. Články prstů znázorněny kuličkami.

AR; 26,9 mm; 2,154 g; ↑ ↙ inv. č. H5 - 14 462

Castelin³ 135; 56; Krusy R 3,2; S 7,1

Poznámka: z Kulhánkovy sbírky

- 245 **Kontramarkovaný pražský groš**
Kontramarka: ROTTENBURK (Württembergersko)
L: viz 118

a) **IIIIIIIIII SI + PRAGENSB**

b) nečitelný

R: viz 118

IIIIIIIIII SI + PRAGENSB

257 **Kontramarkovaný pražský groš**
Kontramarka: SOEST (Vestfálsko)
L: viz 118

a) *** WG IIIII ZLAVS : TGRQIVS**

b) **IIIIIIIIIIII TIA ◊ RE IIIIIIIIIIIII**

R: viz 118

*****IIIIII SI PRIGENBAS**

Přes obraz lva kontramarka (3 × 7 mm): klíč se zubem vpravo. Zub tvoří kříž se dvěma zářezy. Rukojeť klíče tvaru trojlístku, nad ní tři příčné čárky (?).

AR; 27,8 mm; 2,686 g; ↑ ✓

inv. č. H5 - 14 473

Castelin¹ 160; Krusy S 10, 29

Poznámka: z Kulhánkovy sbírky

258 **Kontramarkovaný pražský groš**
Kontramarky: SCHAFFHAUSEN (Švýcarsko); ULM (Württembersko)
L: viz 118

a) *** WG IIIII ZLAVS : TGRIIIIII**

b) nečitelný

R: viz 118

***** G IIIIIII ◊ PR IIIIIII BAS**

Přes obraz koruny kontramarka (7 × 7,5 mm): kozel skákající z věže.

Přes obraz lva kontramarka (9,5 × 10 mm): dělený štít, mřížování jeho horní poloviny vyplněno tečkami.

AR; 26,3 mm; 2,459 g; ↑ /

inv. č. H5 - 14 463

Castelin³ 149; 0; Krusy S 3,1; U 2,4

259 **Kontramarkovaný pražský groš**
Kontramarka: STRAUBING (Dolní Bavorsko)
L: viz 118

a) *** WAIQEZL IIIII : TGRQIVS**

b) nečitelný

R: viz 118

nečitelný

Přes obraz lva kontramarka (9,5 × 6,5 mm): v oválném poli pluh.

AR; 26,8 mm; 2,556 g; ↑ ↖

inv. č. H5 - 14 468

Krusy S 11,5

- 260 **Kontramarkovaný pražský groš**
*Kontramarky: ŠVÁBSKÝ GMÜND (Württembergsko); KEMP-
 TEN (Švábsko)*
L: viz 118

a) **||||| AVS : TERQIVII**

b) **|||||XXXXXXXXXXXXXXXXXXXXX : BOEM II**

R: viz 118

||||| ROA |||||||

Přes obraz lva kontramarka (7 × 8,5 mm): ve špičatém, výrazně tvarovaném štítě jednorozec se silným ocasem. Tamtéž kontramarka (Ø 5,5 mm): v kruhovém poli malé písmeno k.

AR; 28,2 mm; 2,049 g; ↑ ↑ inv. č. H5 - 14 402

Krusy S 6,4; K 3,2

Poznámka: z Kulhánkovy sbírky

- 261 **Kontramarkovaný pražský groš**
Kontramarka: ŠVÁBSKÝ GMÜND (Württembergsko)
L: viz 118

a) **||||| LAVA : TERQIVA**

b) nečitelný

R: viz 118

nečitelný

Přes obraz koruny kontramarka (7,5 × 8,5 mm): ve špičatém, výrazně tvarovaném štítě jednorozec.

AR; 26,3 mm; 2,573 g; ↑ ↑ inv. č. H5 - 14 508

Castelin³ 62; Krusy S 6,9

Poznámka: do sbírky získán 1920

- 262 **Kontramarkovaný pražský groš**
Kontramarka: ŠVÁBSKÝ GMÜND (Württembergsko)
L: viz 118

a) *** WAGGZLAVA : TER |||||**

b) **|| DE |||||||**

R: viz 18

||||| ESI

Přes obraz lva kontramarka (6 × 6,5 mm): ve špičatém štítě jednorozec hrubé kresby.

AR; 26,6 mm; 2,634 g; ↑ ↑ inv. č. H5 - 14 403

Krusy S 6,7

Poznámka: z Kulhánkovy sbírky

částečně přes předchozí značku, kontramarka (7 × 7,5 mm):
ve štítě velké písmeno W.

AR; 26,5 mm; 2,474 g; ↑ ↓ inv. č. H5 - 14 378

Krusy U 2,8; D 2,2

Poznámka: z Kulhánkovy sbírky

272 **Kontramarkovaný pražský groš**

Kontramarky: ULM (Württembersko); EICHSTÄTT (Střední Franky)

L: viz 118

a) **✚ WBNDEZLAVS : TERQIVS**

b) **||||| ATIA ✚ REX |||||**

R: viz 118

||||| ORQISI ✚ P |||||

Přes obraz koruny kontramarka (9,5 × 10 mm): dělený štít, mřížování jeho horní poloviny vyplněno tečkami. Tamtéž, nepatrně přes předchozí značku, kontramarka (7 × 8 mm): žalud s výraznou stopkou.

AR; 26,6 mm; 2,424 g; ↑ ↑ inv. č. H5 - 14 479

Krusy U 2,5; E 1,5

273 **Kontramarkovaný pražský groš**

Kontramarky: ULM (Württembersko); ISNY (Württembersko)

L: viz 118

a) **✚ WBNDEZ ||||| VS**

b) nečitelný

R: viz 118

nečitelný

Přes obraz koruny kontramarka (9 × 10 mm): dělený štít, mřížování jeho horní poloviny vyplněno malými tečkami.

Přes obraz lva kontramarka (6,5 × 7 mm): v oválném poli podkova,

AR; 28 mm; 2,089 g; ↑ ↑ inv. č. H5 - 14 414

Casteln³ 190; 64; Krusy U 2,4; I 3,4

Poznámka: z Kulhánkovy sbírky

274 **Kontramarkovaný pražský groš**

Kontramarky: ULM (Württembersko); KOSTNICE (Bádensko); KEMPTEN (Švábsko)

L: viz 118

a) nečitelný

b) nečitelný

Přes obraz koruny kontramarka (\varnothing 7 mm): v kruhovém poli nekorunovaná orlice se silnými péry v letkách.

AE; 25,8 mm; 1,970 g; ↑ ↘ inv. č. H5 - 14 514

Castelin³ 212; Krusy X 48

Poznámka: do sbírky získán 1934

316 Kontramarkovaný pražský groš

Kontramarky: blíže neurčená, novodobé falsum; blíže neurčená, novodobé falsum

L: viz 118

a) 

b) nečitelný

R: viz 118



Přes obraz lva kontramarka ($7 \times 3,5$ mm): klíč s jednoduchým zubem vpravo. Jeho rukojeť složená ze tří obloučků. Tamtéž kontramarka ($5 \times 6,5$ mm): postava s velkým klíčem v pravici.

AR; 27,4 mm; 2,224 g; ↑ ↘ inv. č. H5 - 14 521

Krusy 1,7; 1,1

317 Kontramarkovaný pražský groš

Kontramarky: blíže neurčená (Lindau?); ULM (Württembergsko), falsum (?)

L: viz 118

a) 

b) nečitelný

R: viz 118

nečitelný

Přes obraz koruny slabě vyražená kontramarka ($6,5 \times 10$ mm?): trojlist (lipový list?). Tamtéž, částečně přes předchozí značku, kontramarka ($10,5 \times 11$ mm): dělený štít. Mřížování v jeho horní nesouměrné části vyplněno tečkami.

AR; 27,3 mm; 2,703 g; ↑ ↗ inv. č. H5 - 14 493

Krusy L 2,2; U 2,4

318 Kontramarkovaný pražský groš

Kontramarka: blíže neurčená, falsum

L: viz 18

a) 

b) 

R: viz 118



Přes obraz lva kontramarka (7 × 7,5 mm): jednoocasý lev zleva.
 Špička jeho ocasu stočena obloučkovitě nazad.
 AR; 27 mm; 2,787 g; ↑ ↑ inv. č. H5 - 14 522
 Krusy 1,3

319 Kontramarkovaný pražský groš (falsum)

Kontramarka: blíže neurčená, falsum
L: viz 118

a) **II V GN** 

b) nečitelný

R: nečitelný

nečitelný

Přes obraz lva kontramarka (Ø 7 mm): v kruhovém poli orlice
 s mohutnými letkami.

AE; 26,9 mm; 2,027 g; ↑ ↓ inv. č. H5 - 14 512
 Castelin³ 212; Krusy X 48
Poznámka: do sbírky získán 1928

320 Kontramarkovaný pražský groš

Kontramarky: zkušební Chaurovy značky
L: viz 118

a) **IIII**  **BIIDQZLZVS: TB** 

b)  **REX** 

R: viz 118

 **YSGS**

Přes obraz koruny 3× a přes obraz lva 1× zkušební Chaurova
 značka (5 × 5,5 mm): dělený štít. V jeho horní části písmeno CH,
 dolní třikrát polcena.

AR; 27 mm; 2,778 g; ↑ ↓ inv. č. H5 - 14 511
Poznámka: značky s iniciálou Chaurova jména byly raženy 17. 4.
 1936 na schůzi Numismatické společnosti československé. Lic —
 na olověném podkladě (1×), na kovadlině potažené tenkou kůží
 (2×). Rub — na kovadlině (1×).

Čechy

HUSITSKÉ VÁLKY (1420—1436)

Mincovna: ?

321 Pražský groš (dobově falsum?)

L: viz 118

a) **† WEIIDQZLZLIVS** 

b) **✠ DEI:GRAT** 

R: viz 118

nečitelný

AE; 27 mm; 2,573 g; ↑ ↘
Poznámka: do sbírky získán 1917

inv. č. H5 - 14 561

322 Pražský groš (dobové falsum ?)

L: viz 118

a) **✠ WANDER**  **IVS**

b)  **EX:BOEI II**

R: viz 118

 **ONV** 

AE; 26,6 mm; 2,772 g; ↑ ↗

inv. č. H5 - 14 560

323 Pražský groš (dobové falsum ?)

L: viz 118

a) **✠ W**  **TERQIVS**

b)  **:BOE III**

R: viz 118

 **SI:PR** 

AE; 29,5 mm; 2,448 g; ↑ ↑

inv. č. H5 - 14 562

324 Pražský groš (dobové falsum ?)

L: viz 118

a) **✠ WAINZLAV**  **QIVS**

b) nečitelný

R: viz 118

 **R**  

AE; 25,6 mm (okrojený); 2,360 g; ↑ ↘
Poznámka: do sbírky získán 1917

inv. č. H5 - 14 563

325 Pražský groš (dobové falsum ?)

L: viz 118

a) **✠ WGNQ III VS TAR** 

b) nečitelný

R: viz 118

nečitelný

AE; 27 mm; 2,673 g; ↑ ↑

inv. č. H5 - 14 564

Mincovna: KUTNÁ HORA

326 Tlustý peníz se čtyřrázem

L: Ve dvou hladkých kruzích korunovaný český lev. Jeho hřiva složena ze dvou řad větších (4 + 4) a z jedné řady menších měsíčků na krku (3). Ocas uzavřený, před jeho štěpením v prameny napříč položen měsíček. Strážek nepravidelného tvaru. Čtyřráz.

AR; 14,7 mm; 0,896 g

inv. č. H5 - 14 537

327 Peníz se čtyřrázem

L: viz 326

AR; 16 mm; 0,533 g

inv. č. H5 - 14 540

328 Peníz se čtyřrázem

L: Ve dvou hladkých kruzích korunovaný český lev. Jeho hřiva složena ze dvou řad větších (4 + 4) a jedné řady menších měsíčků na krku (2). Ocas uzavřený. Výrazně čtyřhranný strážek. Čtyřráz.

AR; 15,7 mm; 0,514 g

inv. č. H5 - 14 539

329 Peníz se čtyřrázem

L: Ve dvou hladkých kruzích korunovaný český lev. Jeho hřiva nečitelná. Ocas uzavřený. Strážek výrazně obdélníkového tvaru. Čtyřráz.

AR; 18 × 13 mm; 0,577 g

inv. č. H5 - 14 541

330 Peníz se čtyřrázem

L: Ve dvou hladkých kruzích korunovaný český lev. Jeho hřiva složena ze dvou řad větších měsíčků (3 + 4). Ocas silný, uzavřený (?). Před jeho štěpením v prameny napříč položen měsíček, výrazně posunutý vpravo. Výrazný čtyřráz.

AR; 15,3 mm; 0,505 g

inv. č. H5 - 14 542

Mincovna: PRAHA ?

331 Peníz se čtyřrázem

L: V širokém hladkém kruhu korunovaný český lev. Jeho hřiva složena ze dvou řad větších měsíčků (3 + 3), které se vzájemně dotýkají. Jeden měsíček nad drápy pravé přední tlapy. Uzavřený ocas se dotýká hlavy. V jeho smyčkách po tečce. Na levé zadní noze výrazné trsy chlupů. Strážek nepravidelně sestříhán.

R: Čtyřráz s průsvítající kresbou lící strany.

AR; 15 mm; 0,384 g

inv. č. H5 - 14 543

- 332 **Peniz se čtyřrázem**
L: V hladkém kruhu korunovaný český lev. Jeho hřiva složena ze dvou řad měsíčků nepravidelné kresby (3 + 2). Ocas uzavřený, po obou jeho stranách po tečce. Tlapy nohou podoby trojlistů. Osmihranný střížek. Čtyřráz.
 AR; 15 mm; 0,345 g inv. č. H5 - 14 544 a
- 333 **Peniz se čtyřrázem**
L: V hladkém kruhu korunovaný český lev. Jeho hřiva složena z jedné řady větších měsíčků (3). Ocas uzavřený (?). Tlapy nohou podoby čtyřlistů. Osmihranný střížek. Čtyřráz.
 AR; 15 mm; 0,399 g inv. č. H5 - 14 544 b
- 334 **Peniz se čtyřrázem**
L: V hladkém kruhu český (?) lev. Jeho hřiva složena ze dvou řad větších měsíčků (3 + 3). Uzavřený (?) ocas se dotýká hlavy. Tlapy nohou podoby trojlistů. Osmihranný střížek. Čtyřráz.
 AR; 15 mm; 0,371 g inv. č. H5 - 14 545
- 335 **Neražený střížek se čtyřrázem**
 Osmihranný střížek. Čtyřráz.
 AR; 13,6 mm; 0,360 g inv. č. H5 - 14 546
Poznámka: do sbírky získán 1917

Mincovna: PRAHA A DALŠÍ MÍSTA OFICIÁLNÍHO NEBO FALEŠNÉHO MINCOVÁNÍ (?)

- 336 **Flútek**
L: Ve dvojitém hladkém kruhu český lev. Jeho hřiva složena ze dvou řad větších měsíčků (3 + 4). Ocas uzavřený. Střížek podlouhlého, nepravidelného tvaru. Čtyřráz.
 AE; 16,6 mm; 0,490 g inv. č. H5 - 14 551
- 337 **Flútek**
L: Ve trojitém (?) hladkém kruhu český lev. Jeho hřiva složena ze dvou řad měsíčků čtvercového tvaru (4 + 4). Ocas uzavřený. Střížek nepravidelného tvaru. Výrazný čtyřráz.
 AE; 14,7 mm; 0,590 g inv. č. H5 - 14 552
Poznámka: do sbírky získán 1917
- 338 **Flútek**
L: V hladkém kruhu český lev. Jeho hřiva složena ze dvou řad větších měsíčků, které v horní řadě splývají ve vodorovnou linku (0 + 4). Ocas uzavřený. Výrazný čtyřráz.
 AE; 15 mm; 0,695 g inv. č. H5 - 14 553
- 339 **Flútek**
L: V hladkém, výrazně plastickém kruhu korunovaný český lev. Jeho hřiva složena ze dvou řad větších měsíčků rozdílných

tvary (3 + 4). Uzavřený ocas se dotýká hlavy. Osmihranný střížek. Stopa po čtyřrázu.

AE; 14,5 mm; 0,651 g

inv. č. H5 - 14 554

340 Flútek

L: Ve dvojitém hladkém kruhu korunovaný český lev. Hřiva složena ze dvou řad větších měsíčků (3 + 4) rozdílných tvarů, které částečně splývají. Ocas uzavřený. V jeho horní smyčce tečka. Silný střížek nepravidelného tvaru. Stopa po čtyřrázu.

AE; 15,5 mm; 0,595 g

inv. č. H5 - 14 555

341 Flútek

L: Ve dvojitém hladkém kruhu korunovaný český lev. Jeho hřiva složena ze dvou řad měsíčků čtvercového tvaru (3 + 4). Ocas uzavřený. Střížek nepravidelného tvaru. Čtyřráz.

AE; 14,6 mm; 0,392 g

inv. č. H5 - 14 557

342 Flútek

L: Ve dvojitém hladkém kruhu korunovaný český lev. Jeho hřiva složena ze dvou řad měsíčků čtvercového tvaru (3 + 4). Ocas uzavřený. Silný osmihranný střížek. Výrazný čtyřráz.

AE; 16 mm; 0,836 g

inv. č. H5 - 14 558

343 Flútek

L: Ve dvojitém hladkém kruhu korunovaný český lev. Jeho hřiva složena ze dvou řad nečitelných měsíčků. Ocas uzavřený. Silný osmihranný střížek.

AE; 14,7 mm; 0,459 g

inv. č. H5 - 14 556

344 Flútek

L: Ve dvojitém hladkém kruhu český lev neobvyklé kresby (!) s výraznými trsy chlupů na nohou. Jeho hřiva složena ze dvou řad malých měsíčků (4 + 4) nad válcovitým tělem. Dolní smyčka špatně čitelného ocasu nápadně velká. Osmihranný střížek.

AE; 16,5 mm; 0,646 g

inv. č. H5 - 14 559

345 Halěr

L: V hladkém kruhu královská koruna. V otvorech mezi lilie-
mi (?) po stonku zakončeném perlou.

AE; 11,3 mm; 0,215 g

inv. č. H5 - 14 548

Morava

ALBRECHT RAKOUSKÝ (1423—1439)

Markrabská mincovna: BRNO

346 Čtyřhranný peníz

L: V hladkém kruhu korunovaná hladká orlice se silnými letka-

mi nepravidelného tvaru. Paprsky její výrazné koruny zakončeny perlou.

AR; 14,2 mm; 0,441 g

inv. č. H5 - 14 571

Sejbal¹ 104

347 Čtyřhranný halěr

L: V hladkém kruhu korunovaná hladká orlice s tenkými letkami a obloučkovitě zahnutým zobákem. Čtyřráz.

AR; 11,4 mm; 0,205 g

inv. č. H5 - 14 566

348 Čtyřhranný halěr

L: V hladkém kruhu hladká orlice s tlustým obloučkovitě zahnutým zobákem.

R: Čtyřráz.

AR; 11,8 mm; 0,175 g

inv. č. H5 - 14 567

Městská mincovna: BRNO (1423—1435)

349 Čtyřhranný peníz

L: V hladkém kruhu korunovaná orlice s písmenem S, vklíněným mezi její zobák a křídlo. Čtyřráz.

AR; 14,5 mm; 0,363 g

inv. č. H5 - 14 569

Sejbal¹ 197

350 Čtyřhranný peníz

L: V hladkém kruhu hladká orlice s velkou korunovanou hlavou. Nad její pravou letkou gotické písmeno R. Čtyřráz.

AR; 14,8 mm; 0,456 g

inv. č. H5 - 14 568

Sejbal¹ 278

351 Čtyřhranný peníz

L: V hladkém kruhu hladká korunovaná orlice s krátkým zahnutým zobákem. Nad její pravou letkou malé gotické písmeno n. Čtyřráz.

AR; 14,2 mm; 0,320 g

inv. č. H5 - 14 570

Sejbal¹ 299

Městská mincovna: OLOMOUC (1423—1435)

352 Čtyřhranný peníz (před rokem 1435)

L: Korunovaná orlice s vystouplými kostkami šachování.

AR; 14,6 mm; 0,286 g

inv. č. H5 - 14 565

Sejbal¹ 309

Čechy

ZIKMUND LUCEMBURSKÝ (1436—1437)

Mincovna: KUTNÁ HORA

353 Dvoustranný peníz se čtyřrázcm

L: V širokém hladkém kruhu korunovaný český lev.

R: V kruhové prohlubni česká koruna hrubé kresby. V otvorech mezi liliemi po kuličce (1). Čtyřráz.
 AR; 15 mm; 0,486 g; ↑ ✓ inv. č. H5 - 14 584
 Castelin¹ 56 (s. 200)
 Poznámka: z nálezů Bořice u Písku

MEZIVLÁDÍ (1439—1453)

Mincovna: KUTNÁ HORA

- 354 **Peniz se čtyřrázem** (před rokem 1450)
 L: V hladkém kruhu korunovaný český lev. Jeho hřiva složena ze dvou řad měsíčků (3 + 4). Uzavřený ocas se dotýká hlavy.
 AR; 12,6 mm; 0,282 g inv. č. H5 - 14 582
- 355 **Kruhový peniz** (kolem roku 1450)
 L: Ve dvojitěm hladkém kruhu korunovaný český lev. Jeho hřiva složena ze dvou řad měsíčků čtvercového tvaru (4 + 4). Uzavřený ocas se dotýká hlavy.
 AR; 13,9 mm; 0,469 g inv. č. H5 - 14 579
 Poznámka: do sbírky získán 1933
- 356 **Kruhový peniz** (kolem roku 1450, falsum)
 L: Ve dvojitěm hladkém kruhu korunovaný český lev. Jeho hřiva složena ze dvou řad měsíčků (4 + 4) nezřetelné kresby. Ocas s dlouhou horní smyčkou.
 AE; 15,2 mm; 0,630 g inv. č. H5 - 14 586
- 357 **Kruhový peniz** (kolem roku 1450, falsum)
 L: Ve dvojitěm hladkém kruhu korunovaný český lev. Jeho hřiva složena ze dvou řad větších, špatně čitelných měsíčků. Uzavřený ocas (?) s dlouhou horní smyčkou.
 AE; 12,9 mm; 0,265 g inv. č. H5 - 14 587
- 358 **Kruhový halěr**
 L: Ve dvojitěm hladkém kruhu česká koruna s vysokou čelní obručí zdobenou prolamováním a třemi výraznými perlami. V otvorech mezi liliemi malý dvojitý křížek.
 AR; 11 mm; 0,127 g inv. č. H5 - 14 611
- 359 **Neražený střížek půlhalěře (?)**
 AR; 9 mm; 0,281 g inv. č. H5 - 14 612
- 360 **Kruhový peniz** (po roce 1450)
 L: V hladkém kruhu korunovaný český lev. Jeho hřiva složena ze dvou řad větších (4 + 4) a jedné řady menších měsíčků na krku (4). Ocas uzavřený s dlouhou horní smyčkou.
 AR; 14 mm; 0,441 g inv. č. H5 - 14 572
 Castelin¹ 58 (s. 212)

- 361 **Kruhový peníz** (po roce 1450)
L: V hladkém kruhu korunovaný český lev. Jeho hřiva složena ze dvou řad větších (3 + 4) a jedné řady menších měsíčků na krku (4). Ocas uzavřený s dlouhou horní smyčkou.
 AR; 14,5 mm; 0,469 g inv. č. H5 - 14 573
 Castelin¹ 60 (s. 212)
- 362 **Kruhový haléř** (po roce 1450)
L: V hladkém kruhu česká koruna s čelní obručí zdobenou perlami. V otvorech mezi liliemi po kuličce.
 AR; 12 mm; 0,301 g inv. č. H5 - 14 610

Čechy

LADISLAV POHROBEK (1453—1457)

Mincovna: KUTNÁ HORA

- 363 **Kruhový peníz**
L: V hladkém kruhu korunovaný český lev. Jeho hřiva složena ze dvou řad větších měsíčků (4 + 4). Ocas uzavřený s delší horní smyčkou.
 AR; 14 mm; 0,456 g inv. č. H5 - 14 576
Poznámka: do sbírky získán 1941
- 364 **Kruhový peníz** (falsum ?)
L: V hladkém kruhu český lev. Jeho hřiva složena ze dvou řad větších měsíčků (4 + 4). Ocas uzavřený, vedle něho náznak druhého ocasu.
 AE; 14 mm; 0,348 g inv. č. H5 - 14 585
- 365 **Neražený střížek penízu**
 AR; 13 mm; 0,405 g inv. č. H5 - 14 608

Čechy

JIRÍ Z PODĚBRAD (1458—1471)

Mincovna: KUTNÁ HORA

- 366 **Pražský groš** (z let 1469—1471)
L: Ve dvojím opisovém pruhu, odděleném dvojím perlovcem, česká koruna.
- a) * **GEORGIUS** * **PRIMVS**
- b) * **DEI** * **GRATIA** * **REX** * **BOEMIE**
- R:* V perlovci korunovaný český lev.
- * * * **GROSSI** * **PRAGIENSIS**
- AR; 29 mm; 2,830 g; ↑ \ inv. č. H5 - 14 613
 Hásková¹ I a, 1

- 376 **Kruhový peníz** (z let 1469—1471)
L: V perlovém kruhu korunovaný český lev. Jeho hřiva složena ze dvou řad vzájemně se dotýkajících měsíčků (3 + 4). Horní smyčka ocasu otevřená.
 AR; 14,4 mm; 0,303 g inv. č. H5 - 14 604
 Castelin¹ 75 (s. 254)
- 377 **Kruhový peníz** (z let 1469—1471)
L: viz 376
 AR; 14,5 mm; 0,350 g inv. č. H5 - 14 607
- 378 **Kruhový peníz** (z let 1469—1471)
L: V perlovém kruhu korunovaný český lev. Jeho hřiva složena ze dvou řad měsíčků (3 + 4). Smyčky ocasu stejně velké, horní otevřená.
 AR; 15,4 mm; 0,363 g inv. č. H5 - 14 603
 Castelin¹ 75 (s. 254)
- 379 **Kruhový peníz** (z let 1469—1471)
L: V perlovci korunovaný český lev. Jeho hřiva složena ze dvou řad měsíčků (3 + 4). První měsíček horní řady splývá s pravou přední tlapou. Šikmý ocas přechází ve dvě stejně velké smyčky.
 AR; 12,7 mm; 0,339 g inv. č. H5 - 14 605
Poznámka: do sbírky získán 1917
- 380 **Kruhový peníz** (z let 1469—1471)
L: viz 379
 AR; 12,4 mm; 0,391 g inv. č. H5 - 14 606
 Castelin¹ 78 (s. 254)
Poznámka: do sbírky získán 1917
- 381 **Kruhový halěr** (z let 1469—1471)
L: V perlovci česká koruna s nízkou čelní obručí bez perel (?).
 Otvory mezi liliemi prázdné.
 AR; 11 mm; 0,246 g inv. č. H5 - 14 609
 Castelin¹ 80 (s. 254)
- 382 **Étalon** (mincovní závaží)
L: Na čtverhranné vyvýšené ploše kruhového střížku odražek penize: v perlovci korunovaný český lev. Jeho hřiva složena ze dvou řad větších (4 + 4) a jedné řady menších měsíčků na krku (4). Ocas uzavřený.
R: Na rovné hladké ploše odražek halěře: v perlovci česká koruna. Otvory mezi liliemi prázdné.
 AE; 30,3 mm; 5,013 g; ↑ ↑ inv. č. H5 - 14 602

Mincovna Jednoty zelenohorské: PLZEŇ (1468—1470) ?

- 383 **Kruhový peníz**
L: V hladkém kruhu nekorunovaný český lev s nápadně velkou hlavou. Jeho hřiva složena ze dvou řad měsíčků obdélníčko-

vého tvaru (4 + 4). Smyčky mohutného ocasu stejně velké,
horní zúžena na konci vidlicemi.
AR (?); 13,4 mm; 0,336 g inv. č. H5 - 14 577

384 **Kruhový peníz**
L: viz 383
AR (?); 13,8 mm; 0,333 g inv. č. H5 - 14 578

Morava

Městská mincovna: BRNO (od roku 1457)

385 **Kruhový peníz**
L: V hladkém kruhu korunovaná orlice s výrazným šachováním
na těle, letkách a ocase.
AR; 14,1 mm; 0,292 g inv. č. H5 - 14 588

386 **Kruhový peníz**
L: viz 385
AR; 13,4 mm; 0,387 g inv. č. H5 - 14 589

387 **Kruhový peníz (dobové falsum)**
L: viz 385
AE; 13,7 mm; 0,498 g inv. č. H5 - 14 592

388 **Kruhový halěř**
L: V hladkém kruhu korunovaná orlice se šachováním na těle
a částečně na letkách. Její koruna paprskovitá.
AR; 11,4 mm; 0,180 g inv. č. H5 - 14 590

389 **Kruhový halěř**
L: V hladkém kruhu korunovaná orlice se šachováním na těle
a částečně na letkách. Její koruna nízká.
AR; 11,4 mm; 0,155 g inv. č. H5 - 14 591

Městská mincovna: JIHLAVA (od roku 1460)

390 **Kruhový peníz**
L: V hladkém kruhu korunovaná orlice s nepravidelnými, ten-
kými letkami. Její tělo tvoří štít s písmenem I.
AR; 14,2 mm; 0,399 g inv. č. H5 - 14 593

391 **Kruhový peníz**
L: V hladkém kruhu korunovaná orlice s nepravidelnými, sil-
nými letkami. Její tělo tvoří štít po stranách zdobený prola-
mováním. Písmeno I uvnitř štítu se dotýká jeho horní části
a tvoří s ním podobu písmene T.
AR; 14,3 mm; 0,369 g inv. č. H5 - 14 594

392 **Kruhový peníz (dobové falsum)**
L: V hladkém kruhu orlice s nekorunovanou velkou hlavou. Její tělo tvoří štít s písmenem I, zdobený po stranách krátkými vodorovnými čárkami.
AE; 13,6 mm; 0,364 g inv. č. H5 - 14 595

393 **Kruhový halěr**
L: V hladkém kruhu korunovaná orlice. Její tělo tvoří štít s písmenem I. Koruna naznačena malými kuličkami.
AR; 11,2 mm; 0,232 g inv. č. H5 - 14 596

Městská mincovna: ZNOJMO (od roku 1461)

394 **Kruhový peníz**
L: V hladkém kruhu korunovaná orlice. Její tělo tvoří štít s písmenem Z. Ocas je výrazně tvarovaný, dlouhé nohy opatřeny dlouhými spáry.
AR; 14,4 mm; 0,321 g inv. č. H5 - 14 597
Sejbal² 463

395 **Kruhový peníz**
L: V hladkém kruhu korunovaná orlice se silnějším levým křídlem. Její tělo tvoří štít s písmenem Z. Ocas je silný, dole splývající, nohy krátké.
AR; 13,2 mm; 0,445 g inv. č. H5 - 14 598
Sejbal² 462

396 **Kruhový peníz**
L: V hladkém kruhu korunovaná orlice. Její tělo tvoří štít s písmenem Z. Ocas je výrazně tvarovaný, nohy krátké.
AR; 14,5 mm; 0,422 g inv. č. H5 - 14 599

397 **Kruhový peníz**
L: V hladkém kruhu korunovaná orlice se široce rozevřeným zobákem. Její tělo tvoří štít s písmenem Z, umístěný nad úrovní letek. Ocas je silný, tvarovaný, nohy velmi krátké.
AR; 13 mm; 0,336 g inv. č. H5 - 14 600

398 **Kruhový peníz (dobové falsum)**
L: V hladkém kruhu korunovaná orlice. Její tělo tvoří štít s písmenem Z. Ocas je úzký a tvarovaný. Dlouhé nohy se dotýkají ocasu spáry.
AE; 14,8 mm; 0,387 g inv. č. H5 - 14 601

399 **Neražený střížek penize**
AR; 13,8 mm; 0,469 g inv. č. H5 - 14 583

Mincovna: KUTNÁ HORA*Rezáč želez:* JAN ZLATNÍK (1471—1477)**400** Pražský groš (z let 1471—1477)*L:* Ve dvojitém opisovém pruhu, odděleném dvojitým perlovcem, česká koruna.a) * **VLADISLAVVS • SECVNDVS**b) * **DEI • GRATIA • REX • BOEMIAE***R:* V perlovci korunovaný český lev.***•* GROSISI • PRAGENSES**

AR; 27,4 mm; 2,676 g; ↑ ↘ inv. č. H5 - 14 619

Poznámka: do sbírky získán 1931 (z Vávrovy sbírky)**401** Pražský groš (z let 1471—1477)*L:* viz 400a) * **VLADISLAVVS • SECVNDVS**b) * **DEI • GRATIA • REX • BOEMIAE***R:* viz 400***•* GROSISI • PRAGENSES**

AR; 28 mm; 2,796 g; ↑ ↘ inv. č. H5 - 14 620

Poznámka: do sbírky získán 1931**402** Pražský groš (z let 1471—1477)*L:* viz 400a) * **VLADISLAVVS • SECVNDVS**b) * **DEI • GRATIA • REX • BOEMIAE***R:* viz 400***•* GROSISI • PRAGENSES**

AR; 28 mm; 2,568 g; ↑ ↘ inv. č. H5 - 14 621

403 Pražský groš (z let 1471—1477)*L:* viz 400a) * **VLADISLAVVS SECVNDVS**b) * **DEI • GRATIA • REX • BOEMIAE***R:* viz 400

***❁* GROISNI ❁ PRAGENSES**

AR; 27,2 mm; 2,755 g; ↑ ↖

inv. č. H5 - 14 638

- 404 Pražský groš (z let 1471—1477)
L: viz 400

a) *** WWARDISLAVS SECUNDVS**

b) *** DEI ꝛ GRATIA ❁ REX ꝛ BOEMIA**

R: viz 400

***❁* GROISNI ❁ PRAGENSIS**

AR; 27,8 mm; 2,161 g; ↑ ↑

inv. č. H5 - 14 634

- 405 Pražský groš (z let 1471—1477)
L: viz 400

a) *** WWARDISLAVS SECUNDVS**

b) **: * DEI ꝛ GRATIA ❁ REX ꝛ BOEMIA**

R: viz 400

***❁* GROISNI ❁ PRAGENSES**

AR; 27,6 mm; 2,634 g; ↑ ↓

inv. č. H5 - 14 626

- 406 Pražský groš (z let 1471—1477)
L: viz 400

a) *** WWARDISLAVS • SECUNDVS**

b) **: * DEI ꝛ GRATIA ❁ REX ꝛ BOEMIA**

R: viz 400

IIIIIIIIII OISNI ❁ PRAGENSES

AR; 28,3 mm; 2,503 g; ↑ ↘

inv. č. H5 - 14 622

- 407 Pražský groš (z let 1471—1477)
L: viz 400

a) *** WWARDISLAVS SECUNDVS**

b) *** ❁ DEI ꝛ GRATIA ❁ REX ꝛ BOEMIA**

R: viz 400

***❁* GROISNI III PRAGENSES**

AR; 27,8 mm; 2,855 g; ↑ →

inv. č. H5 - 14 627

- 408 Pražský groš (z let 1471—1477)
L: viz 400
- a) * WYRDISLAVS SECUNDVS
- b) * DEI IIIIIIIIIIIIIIIIIII REX : BOEMIA
- R: viz 400
- * * * IIIIIIIIIIIIIIIIIII PR IIIIIIIIIIIIIIIIIII
- AR: 27,8 mm; 2,76 g; ↑ ↗ inv. č. H5 - 14 628
-
- 409 Pražský groš (z let 1471—1477)
L: viz 400
- a) * WYRDISLAVS SECUNDVS
- b) * DEI : GRATIA : REX : BOEMIA
- R: viz 400
- * * * GROISIIIIIIIIIIIIIIIIII IIIIIIIIIIIIIIIIIII
- AR: 27,8 mm; 2,739 g; ↑ ↗ inv. č. H5 - 14 629
-
- 410 Pražský groš (z let 1471—1477)
L: viz 400
- a) * WYRDISLAVS SECUNDVS
- b) * DEI : GRATIA : REX : BOEMIA
- R: viz 400
- * * * GROISIIIIIIIIIIIIIIIIII PRAGIENSIS
- AR: 28,4 mm; 2,299 g; ↑ ↗ inv. č. H5 - 14 635
-
- 411 Pražský groš (z let 1471—1477)
L: viz 400
- a) * WYRDISLAVS : SECUNDVS
- b) * DEI : GRATIA : REX : BOEMIA
- R: viz 400
- * * * GROISIIIIIIIIIIIIIIIIII PRAGIENSIS
- AR: 28 mm; 2,795 g; ↑ ↗ inv. č. H5 - 14 623
-
- 412 Pražský groš (z let 1471—1477)
L: viz 400

- a) **WVNDISVHVVS SCAVNDVS**
 b) **☩ DEI ꝛ GRATIA ☩ REX ꝛ BOEMIA**
 R: viz 400

***☩* GROISVI ☩ PRAGENSIS**

AR; 28 mm; 3,001 g; ↑ ↓ inv. č. H5 - 14 779
 Hásková² IV b, 1

- 413 Pražský groš (z let 1471—1477)
 L: viz 400

- a) *** WVNDISVHVVS SCAVNDVS**
 b) **☩ DEI ꝛ GRATIA ☩ REX ꝛ BOEMIA**
 R: viz 400

***☩* GROISVI ☩ PRAGENSIS**

AR; 27,9 mm; 2,631 g; ↑ / inv. č. H5 - 14 630

- 414 Pražský groš (z let 1471—1477)
 L: 400

- a) **WVNDISVHVVS SCAVNDVS**
 b) **☩ DEI ꝛ GRATIA ☩ REX ꝛ BOEMIA**
 R: viz 400

***☩* GROISVI ☩ PRAGENSIS**

AR; 27,9 mm; 2,825 g; ↑ → inv. č. H5 - 14 653

- 415 Pražský groš (z let 1471—1477)
 L: viz 400

- a) **WVNDISVHVVS SCAVNDVS**
 b) **☩ DEI ꝛ GRATIA ☩ REX ꝛ BOEMIA**
 R: viz 400

***☩* GROISVI ☩ PRAGENSIS**

AR; 28,6 mm; 2,597 g; ↑ ← inv. č. H5 - 14 773
 Hásková² V b, 1

- 416 Pražský groš (z let 1471—1477)
 L: viz 400

- a) **✠ W WARDISLAWVS SEC VNDVS**
 b) **✠ DEI ꝛ GRATIA ꝛ REX ꝛ BOEMIE**

R: viz 400

***ꝛ* GROISNI ꝛ PRAGENSES**

AR: 27,3 mm; 2,749 g; ↑ ↑
 Hásková² V b, 4

inv. č. H5 - 14 625

- 417 Pražský groš (z let 1471—1477)

L: viz 400

- a) **✠ W WARDISLAWVS SEC VNDVS**
 b) **✠ DEI ꝛ GRATIA ꝛ REX ꝛ BOEMIE**

R: viz 400

***ꝛ* GROISNI ꝛ PRAGENSES**

AR: 27 mm; 2,839 g; ↑ ↑
 Hásková² VI a, 7

inv. č. H5 - 14 641

- 418 Pražský groš (z let 1471—1477)

L: viz 400

- a) **W WARDISLAWVS SEC VNDVS**
 b) **✠ DEI ꝛ GRATIA ꝛ REX ꝛ BOEMIE**

R: viz 400

***ꝛ* GROISNI ꝛ PRAGENSES**

AR: 28,5 mm; 3,158 g; ↑ ✓
 Hásková² VI b, 1

inv. č. H5 - 14 656

- 419 Pražský groš (z let 1471—1477)

L: viz 400

- a) **✠ W WARDISLAWVS SEC VNDVS**
 b) **✠ DEI ꝛ GRATIA ꝛ REX ꝛ BOEMIE**

R: viz 400

***ꝛ* GROISNI ꝛ PRAGENSES**

AR: 27,3 mm; 2,786 g; ↑ ↑
 Hásková² VI b, 3

inv. č. H5 - 14 624

R: viz 400

***❖* GROSISII ❖ PRAGENSIS**

AR; 28,3 mm; 2,691 g; ↑ ↓
Hásková² VII a, 1

inv. č. H5 - 14 633

425 Pražský groš (z let 1477—1479)

L: viz 400

a) **VMADISMEVS SECVNDOVS**

b) **❖ DEI ꝛ GRATIA ❖ REX ꝛ BOEMIE**

R: viz 400

***❖* GROSISII ❖ PRAGENSIS**

AR; 28 mm; 2,933 g; ↑ ↓

inv. č. H5 - 14 648

426 Pražský groš (z let 1477—1479)

L: viz 400

a) **VMADISMEVS SECVNDOVS**

b) **❖ DEI ꝛ GRATIA ❖ REX ꝛ BOEMIE**

R: viz 400

***❖* GROSISII ❖ PRAGENSIS**

AR; 27,4 mm; 2,735 g; ↑ ↘
Hásková² VII c, 1

inv. č. H5 - 14 652

427 Pražský groš (z let 1477—1479)

L: viz 400

a) **VMADISMEVS SECVNDOVS**

b) **❖ DEI ꝛ GRATIA ❖ REX ꝛ BOEMIE**

R: viz 400

***❖* GROSISII ❖ PRAGENSIS**

AR; 27,4 mm; 2,678 g; ↑ ↗

inv. č. H5 - 14 655

428 Pražský groš (z let 1477—1479)

L: viz 400

a) **VMADISMEVS SECVNDOVS**

b) **❖❖ DEI ꝛ GRATIA ❖ REX ꝛ BOEMIE**

R: viz 400

*** ❖ * GROISNI ❖ PRAGENSIS**

AR; 28,9 mm; 2,660 g; ↑ ↘
Hásková² IX c, 3

inv. č. H5 - 14 645

433 Pražský groš (z let 1477—1479)

L: viz 400

a) **OVVARDISLVVS SECVNDOVS**

b) **❖ DEI ❖ GRATIA ❖ REX ❖ BOEMIE**

R: viz 400

*** ❖ * GROISNI ❖ PRAGENSIS**

AR; 27,5 mm; 2,647 g; ↑ ←
Hásková² IX d, 1

inv. č. H5 - 14 649

434 Pražský groš (z let 1477—1479)

L: viz 400

a) *** VVARDISLVVS SECVNDOVS**

b) **❖ DEI ❖ GRATIA ❖ REX ❖ BOEMIE**

R: viz 400

*** ❖ * GROISNI ❖ PRAGENSIS**

AR; 28,3 mm; 2,772 g; ↑ ↑

inv. č. H5 - 14 654

435 Pražský groš (z let 1477—1479)

L: viz 400

a) **: VVARDISLVVS SECVNDOVS**

b) *** DEI ❖ GRATIA ❖ REX ❖ BOEMIE**

R: viz 400

*** ❖ * GROISNI ❖ PRAGENSIS**

AR; 28,3 mm; 2,638 g; ↑ ↓
Hásková² IX d, 4

inv. č. H5 - 14 642

436 Pražský groš (z let 1477—1479)

L: viz 400

a) *** VVARDISLVVS SECVNDOVS**

b) **❖ DEI ❖ GRATIA ❖ REX ❖ BOEMIE**

R: viz 400

*** ❁ * GROBNAI ❁ PRAGENSIS**

AR; 28 mm; 2,786 g; ↑ ←

inv. č. H5 - 14 636

437 Pražský groš (z let 1477—1479)

L: viz 400

a) *** WUARDISUAVS SCAVNDVS**

b) **❁ DEI ❁ GRATIA ❁ REX ❁ BOEMIA**

R: viz 400

*** ❁ * GROBNAI ❁ PRAGENSIS**

AR; 25,7 mm; 2,953 g; ↑ ↓

inv. č. H5 - 14 637

438 Pražský groš (z let 1477—1479)

L: viz 400

a) *** WUARDISUAVS SCAVNDVS**

b) **❁ DEI GRATIA ❁ REX ❁ BOEMIA**

R: viz 400

*** ❁ * GROBNAI ❁ PRAGENSIS**

AR; 27,8 mm; 2,901 g; ↑ ↑

inv. č. H5 - 14 639

439 Pražský groš (z let 1477—1479)

L: viz 400

a) **• WUARDISUAVS SCAVNDVS**

b) **• ❁ DEI ❁ GRATIA ❁ REX ❁ BOEMIA**

R: viz 400

*** ❁ * GROBNAI ❁ PRAGENSIS**

AR; 27,7 mm; 2,567 g; ↑ →

inv. č. H5 - 14 778

440 Pražský groš (z let 1477—1479)

L: viz 400

a) *** WUARDISUAVS SCAVNDVS**

b) **❁ DEI ❁ GRATIA ❁ REX ❁ BOEMIA**

R: viz 400

*** ❖ * GROISNI ❖ PRAGENSIS**

AR; 28,2 mm; 2,824 g; ↑ ✓

inv. č. H5 - 14 647

441 Pražský groš (z let 1477—1479)

L: viz 400

a) **• W WARDIS W WVS S E C V N D V S**

b) **❖ D E I ❖ G R A T I A ❖ R E X ❖ B O E M I E**

R: viz 400

*** ❖ * GROISNI ❖ PRAGENSIS**

AR; 27,2 mm; 2,495 g; ↑ →

inv. č. H5 - 14 780

Hásková² X a, 8

442 Pražský groš (z let 1477—1479)

L: viz 400

a) *** W WARDIS W WVS S E C V N D V S**

b) **❖ D E I ❖ G R A T I A ❖ R E X ❖ B O E M I E**

R: viz 400

*** ❖ * GROISNI ❖ PRAGENSIS**

AR; 27,7 mm; 2,684 g; ↑ ↑

inv. č. H5 - 14 644

Hásková² X c, 2

443 Pražský groš (z let 1477—1479)

L: viz 400

a) *** W WARDIS W WVS S E C V N D V S**

b) *** ❖ D E I ❖ G R A T I A ❖ R E X ❖ B O E M I E**

R: viz 400

*** ❖ * GROISNI ❖ PRAGENSIS**

AR; 27,5 mm; 2,799 g; ↑ ↑

inv. č. H5 - 14 787

444 Pražský groš (z let 1477—1479)

L: viz 400

a) **• W WARDIS W WVS S E C V N D V S**

b) **❖ D E I ❖ G R A T I A ❖ R E X ❖ B O E M I E**

R: viz 400

***❖* GROISNI ❖ PRAGENSIS**

AR; 27,6 mm; 2,567 g; ↑ →
Hásková² X c, 3

inv. č. H5 - 14 788

Rezac želez: JIŠA [GIESSA] (1479—1494)

445 Pražský groš (z let 1479—1494)
L: viz 400

a) *** W W A D I S L A V S S E C V N D V S**

b) *** D E I ❖ G R A T I A ❖ R E X ❖ B O E M I E**

R: viz 400

***❖* GROISNI ❖ PRAGENSIS**

AR; 27 mm; 2,844 g; ↑ ↑

inv. č. H5 - 14 674

446 Pražský groš (z let 1479—1494)
L: viz 400

a) **W W A D I S L A V S S E C V N D V S**

b) *** D E I ■■■■■■ I R ❖ R E X ❖ B O E M I E**

R: viz 400

***❖* GROISNI ❖ PRAGENSIS**

AR; 26 mm; 2,922 g; ↑ →

inv. č. H5 - 14 677

447 Pražský groš (z let 1479—1494)
L: viz 400

a) **W W A D I S L A V S S E C V N D V S**

b) *** D E I ❖ G R A T I A ❖ R E X ❖ B O E M I E**

R: viz 400

***❖* GROISNI ❖ PRAGENSIS**

AR; 26 mm; 2,743 g; ↑ ↓

inv. č. H5 - 14 684

448 Pražský groš (z let 1479—1494)
L: viz 400

a) **W W A D I S L A V S S E C V N D V S**

b) *** D E I ❖ G R A T I A ❖ R E X ❖ B O E M I E**

R: viz 400

*** ❖ * GROISNI ❖ PRAGENSIS**

AR; 26,2 mm; 2,961 g; ↑ ←

inv. č. H5 - 14 692

449 Pražský groš (z let 1479—1494)

L: viz 400

a) **OMNIBUS SVS**

b) **❖ DEI ❖ GRATIA ❖ REX ❖ BOEMIE**

R: viz 400

*** ❖ * GROISNI ❖ PRAGENSIS**

AR; 27 mm; 2,652 g; ↑ ←

inv. č. H5 - 14 724

450 Pražský groš (z let 1479—1494)

L: viz 400

a) **OMNIBUS SVS**

b) **❖ DEI ❖ GRATIA ❖ REX ❖ BOEMIE**

R: viz 400

*** ❖ * GROISNI ❖ PRAGENSIS**

AR; 27,4 mm; 2,695 g; ↑ ←

inv. č. H5 - 14 673

451 Pražský groš (z let 1479—1494)

L: viz 400

a) **OMNIBUS SVS**

b) **❖ DEI ❖ GRATIA ❖ REX ❖ BOEMIE**

R: viz 400

*** : ❖ * GROISNI ❖ PRAGENSIS**

AR; 26,2 mm; 2,761 g; ↑ ↑

inv. č. H5 - 14 679

452 Pražský groš (z let 1479—1494)

L: viz 400

a) **• OMNIBUS SVS**

b) **❖ DEI ❖ GRATIA ❖ REX ❖ BOEMI**

R: viz 400

*** : ❖ * GROISNI ❖ PRAGENSIS**

AR; 27,4 mm; 2,887 g; ↑ ←

inv. č. H5 - 14 783

- 453 Pražský groš (z let 1479—1494)
L: viz 400
- a) **WVARDISLVVS SECVNDVS**
- b) **☩ DEI ꝥ GRATIA ☩ REX ꝥ BOEMIA**
- R: viz 400
- *☩* GROISVSI ☩ PRAGENSIS**
- AR; 26,7 mm; 2,826 g; ↑ → inv. č. H5 - 14 681
-
- 454 Pražský groš (z let 1479—1494)
L: viz 400
- a) *** WVARDISLVVS SECVNDVS**
- b) *** DEI ꝥ GRATIA ☩ REX ꝥ BOEMIA**
- R: viz 400
- *☩* GROISVSI ☩ PRAGENSIS**
- AR; 26,7 mm; 2,922 g; ↑ /
Hásková² XI a, 7 inv. č. H5 - 14 683
-
- 455 Pražský groš (z let 1479—1494)
L: viz 400
- a) *** WVARDISLVVS SECVNDVS**
- b) *** DEI ꝥ GRATIA ☩ REX ꝥ BOEMIA**
- R: viz 400
- *☩* GROISVSI ☩ PRAGENSIS**
- AR; 26,6 mm; 2,667 g; ↑ → inv. č. H5 - 14 786
-
- 456 Pražský groš (z let 1479—1494)
L: viz 400
- a) *** WVARDISLVVS SECVNDVS**
- b) *** DEI ꝥ GRATIA ☩ REX ꝥ BOEMIA**
- R: viz 400
- *☩* GROISVSI ☩ PRAGENSIS**
- AR; 26,7 mm; 2,572 g; ↑ ↖ inv. č. H5 - 14 714

- 457 Pražský groš (z let 1479—1494)
L: viz 400
- a) * WLDISLAVS SEDVHHHHH
b) * DEI ꝛ GRATIA ꝛ REX ꝛ BOEMIA
- R: viz 400
- *ꝛ* GROISVI ꝛ PRAGENSIS
- AR: 26,5 mm; 2,830 g; ↑ ← inv. č. H5 - 14 705
- 458 Pražský groš (z let 1479—1494)
L: viz 400
- a) * WLDISLAVS SEDVNDVS
b) * DEI ꝛ GRATIA ꝛ REX ꝛ BOEMIA
- R: viz 400
- *ꝛ* GROISVI ꝛ PRAGENSIS
- AR: 26,3 mm; 2,844 g; ↑ ↑ inv. č. H5 - 14 680
- 459 Pražský groš (z let 1479—1494)
L: viz 400
- a) * WLDISLAVS SEDVNDVS
b) : DEI ꝛ GRATIA ꝛ REX ꝛ BOEMIA
- R: viz 400
- *ꝛ* GROISVI ꝛ PRAGENSIS
- AR: 26,6 mm; 2,673 g; ↑ ↘ inv. č. H5 - 14 728
- 460 Pražský groš (z let 1479—1494)
L: viz 400
- a) * WLDISLAVS SEDVNDVS
b) * DEI ꝛ GRATIA ꝛ REX ꝛ BOEMIA
- R: viz 400
- *ꝛ* GROISVI ꝛ PRAGENSIS
- AR: 26,7 mm; 2,703 g; ↑ ↑ inv. č. H5 - 14 785
- 461 Pražský groš (z let 1479—1494)
L: viz 400

- a) * WVRDISVAVS SCAVNDVS
 b) * DEI ꝛ GRHTIA ꝛ REX ꝛ BOEMIA
 R: viz 400

* * * GROISVI ꝛ PRAGENSIS

AR: 26,4 mm; 2,695 g; ↑ ↑ inv. č. H5 - 14 689

- 462 Pražský groš (z let 1479—1494)
 L: viz 400

- a) * WVRDISVAVS SCAVNDVS
 b) * DEI ꝛ GRHTIA ꝛ REX ꝛ BOEMIA
 R: viz 400

* * * GROISVI ꝛ PRAGENSIS

AR: 23,4 mm; 2,608 g; ↑ ↑ inv. č. H5 - 14 776
 Hásková² XI a, 8

- 463 Pražský groš (z let 1479—1494)
 L: viz 400

- a) * WVRDISVAVS SCAVNDVS
 b) * DEI ꝛ GRHTIA ꝛ REX ꝛ BOEMIA
 R: viz 400

* * * GROISVI ꝛ PRAGENSIS

AR: 27 mm; 2,445; ↑ ↑ inv. č. H5 - 14 784
 Hásková² XI a, 9

- 464 Pražský groš (z let 1479—1494)
 L: viz 400

- a) WVRDISVAVS SCAVNDVS
 b) * DEI ꝛ GRHTIA ꝛ REX ꝛ BOEMIA
 R: viz 400

IIIIIGROISVI ꝛ PRAGENSIS

AR: 25,8 mm; 2,868 g; ↑ ← inv. č. H5 - 14 789

- 465 Pražský groš (z let 1479—1494)
 L: viz 400

a) ✠ W W A R D I S L A V S S E C V N D V S

b) : ✠ D E I : G R A T I A ✠ R E X : B O E M I E

R: viz 400

✠ ✠ ✠ G R O I S I ✠ P R A G E N S E S

AR; 27,4 mm; 2,502 g; ↑ →

inv. č. H5 - 14 747

466 Pražský groš (z let 1479—1494)

L: viz 400

a) ✠ W W A R D I S L A V S S E I V N D V S

b) : ✠ D E I : G R A T I A ✠ R E X : B O E M I E

R: viz 400

✠ ✠ ✠ G R O I S I ✠ P R A G E N S E S

AR; 27,5 mm; 2,677 g; ↑ ↑

inv. č. H5 - 14 685

467 Pražský groš (z let 1479—1494)

L: viz 400

a) ✠ W W A R D I S L A V S S E C V R D V S

b) : ✠ D E I : G R A T I A ✠ R E X : B O E M I E

R: viz 400

✠ ✠ ✠ G R O I S I ✠ P R A G E N S E S

AR; 26,6 mm; 3,105 g; ↑ ←

inv. č. H5 - 14 716

468 Pražský groš (z let 1479—1494)

L: viz 400

a) ✠ W W A R D I S L A V S S E I V R D V S

b) : ✠ D E I : G R A T I A ✠ R E X : B O E M I E

R: viz 400

: ✠ ✠ ✠ G R O I S I ✠ P R A G E N S E S

AR; 27,4 mm; 2,637 g; ↑ ↘

inv. č. H5 - 14 686

469 Pražský groš (z let 1479—1494)

L: viz 400

a) ✠ W W A R D I S L A V S S E C V I I I I I I I I

b) **☩ DEI GRATIA REX BOEMIE**

R: viz 400

*** * GROISVI PRAGENSIS**

AR: 27,3 mm; 2,586 g; ↑ ↖
Hásková² XI a, 13

inv. č. H5 - 14 723

470 Pražský groš (z let 1479—1494)

L: viz 400

a) **✠ : WUHDISUUS SECURUS**

b) **☩ DEI GRATIA REX BOEMIE**

R: viz 400

*** * GROISVI PRAGENSIS**

AR: 26,8 mm; 2,615 g; ↑ ↖
Hásková² XI a, 17

inv. č. H5 - 14 688

471 Pražský groš (z let 1479—1494)

L: viz 400

a) **✠ : WUHDISUUS SECURUS**

b) **☩ DEI GRATIA REX BOEMIE**

R: viz 400

*** * GROISVI PRAGENSIS**

AR: 26,3 mm; 2,790 g; ↑ ↖
Hásková² XI a, 17

inv. č. H5 - 14 694

472 Pražský groš (z let 1479—1494)

L: viz 400

a) **✠ : WUHDISUUS SECURUS**

b) **☩ DEI GRATIA REX BOEMIE**

R: viz 400

*** * GROISVI PRAGENSIS**

AR: 26,6 mm; 2,914 g; ↑ ↑

inv. č. H5 - 14 695

473 Pražský groš (z let 1479—1494)

L: viz 400

a) **✠ : WUHDISUUS SECURUS**

b) **☩ DEI ꝛ GRATIA ꝛ REX ꝛ BOEMIA**

R: viz 400

*** ꝛ * GROISNI ꝛ PRAGENSIS**

AR: 26,8 mm; 2,711 g; ↑ ↘

inv. č. H5 - 14 687

474 Pražský groš (z let 1479—1494)

L: viz 400

a) **☩ WUENDISUBVS SECVRDVS**

b) **☩ DEI ꝛ GRATIA ꝛ REX ꝛ BOEMIA**

R: viz 400

*** ꝛ * GROISNI ꝛ PRAGENSIS**

AR: 26,5 mm; 2,670 g; ↑ ↙

inv. č. H5 - 14 678

Hásková² XI a, 19

475 Pražský groš (z let 1479—1494)

L: viz 400

a) **☩ WUENDISUBVS SECVRDVS**

b) **☩ DEI ꝛ GRATIA ꝛ REX ꝛ BOEMIA**

R: viz 400

*** ꝛ * GROISNI ꝛ PRAGENSIS**

AR: 27,1 mm; 2,762 g; ↑ ←

inv. č. H5 - 14 691

Hásková² XI a, 19

476 Pražský groš (z let 1479—1494)

L: viz 400

a) **☩ WUENDISUBVS SECVRDVS**

b) **☩ DEI ꝛ GRATIA ꝛ REX ꝛ BOEMIA**

R: viz 400

☩ * ꝛ * GROISNI ꝛ PRAGENSIS

AR: 26 mm; 2,746 g; ↑ →

inv. č. H5 - 14 782

477 Pražský groš (z let 1479—1494)

L: viz 400

a) **☩ WUENDISUBVS SECVRDVS**

b) **☩ DEI ꝥ GRATIA ꝥ REX ꝥ BOEMIA**

R: viz 400

*** ꝥ * GROISIA ꝥ PRAGENSIS**

AR: 27 mm; 2,801 g; ↑ ↑
Hásková² XI a, 26

inv. č. H5 - 14 796

478 Pražský groš (z let 1479—1494)

L: viz 400

a) **☩ VMBDISVBVS SECVRDVS**

b) **☩ DEI ꝥ GRATIA ꝥ REX ꝥ BOEMIA**

R: viz 400

*** ꝥ * GROISIA ꝥ PRAGENSIS**

AR: 26,4 mm; 2,765 g; ↑ ↓
Hásková² XI a, 28

inv. č. H5 - 14 790

479 Pražský groš (z let 1479—1494)

L: viz 400

a) **☩ VMBDISVBVS SECVRDVS**

b) **☩ DEI ꝥ GRATIA ꝥ REX ꝥ BOEMIA**

R: viz 400

*** ꝥ * GROISIA ꝥ PRAGENSIS**

AR: 26,6 mm; 2,893 g; ↑ ↑

inv. č. H5 - 14 791

480 Pražský groš (z let 1479—1494)

L: viz 400

a) **☩ VMBDISVBVS SECVRDVS**

b) **☩ DEI ꝥ GRATIA ꝥ REX ꝥ BOEMIA**

R: viz 400

*** ꝥ * GROISIA ꝥ PRAGENSIS**

AR: 26,8 mm; 2,383 g; ↑ ↑

inv. č. H5 - 14 794

481 Pražský groš (z let 1479—1494)

L: viz 400

a) **☩ VMBDISVBVS SECVRDVS**

b) **☩ DEI ꝛ GRATI ◊ REX ꝛ BOEMIE**

R: viz 400

*** ☩ * GROISVI ◊ PRAGENSIS**

AR; 26,3 mm; 2,961 g; ↑ ↓ inv. č. H5 - 14 795

482 Pražský groš (z let 1479—1494)

L: viz 400

a) **VOVARDISVHVS SCAVNDVS**

b) **☩ DEI ꝛ GRATIA ◊ REX ꝛ BOEMIE**

R: viz 400

*** ☩ * GROISVI ◊ PRAGENSIS**

AR; 27 mm; 2,605 g; ↑ ↓ inv. č. H5 - 14 746

483 Pražský groš (z let 1479—1494)

L: viz 400

a) **VOVARDISVHVS SCAVNDVS**

b) **☩ DEI ꝛ GRATI ◊ REX ꝛ BOEMIE**

R: viz 400

*** ☩ * GROISVI ◊ PRAGENSIS**

AR; 26,3 mm; 2,520 g; ↑ ↓ inv. č. H5 - 14 774
Hásková² XI b, 2

484 Pražský groš (z let 1479—1494)

L: viz 400

a) **☩ VVARDISVHVS SCAVNDVS**

b) **☩ DEI ꝛ GRATIA ◊ REX ꝛ BOEMIE**

R: viz 400

*** ☩ * GROISVI ◊ PRAGENSIS**

AR; 27,2 mm; 2,824 g; ↑ ↓ inv. č. H5 - 14 793

485 Pražský groš (z let 1479—1494)

L: viz 400

a) *** VVARDISVHVS SCAVNDVS**

b) **☩ DEI ꝛ GRATIA ◊ REX ꝛ BOEMIE**

R: viz 400

*** ❁ * GROISIS I ❁ PRAGENSIS**

AR; 26,9 mm; 3,000 g; ↑ ←

inv. č. H5 - 14 682

486 Pražský groš (z let 1479—1494)

L: viz 400

a) **UR̄R̄DISUR̄VS SEC̄VNDVS**

b) **❁ DEI ❁ GR̄TIR ❁ REX ❁ BOEMIE**

R: viz 400

*** ❁ * GROISIS I ❁ PRAGENSIS**

AR; 26,5 mm; 3,101 g; ↑ ↙

inv. č. H5 - 14 675

Hásková² XI d, 1

487 Pražský groš (z let 1479—1494)

L: viz 400

a) **UR̄R̄DISUR̄VS SEC̄VNDVS**

b) **❁ DEI ❁ GR̄TIR ❁ REX ❁ BOEMIE**

R: viz 400

*** ❁ * GROISIS I ❁ PRAGENSIS**

AR; 26,7 mm; 2,801 g; ↑ ↓

inv. č. H5 - 14 696

Hásková² XI d, 1

488 Pražský groš (z let 1479—1494)

L: viz 400

a) *** UR̄R̄DISUR̄VS SEC̄VNDVS**

b) **❁ DEI ❁ GR̄TIR ❁ REX ❁ BOEMIE**

R: viz 400

*** ❁ * GROISIS I ❁ PRAGENSIS**

AR; 25,9 mm; 2,830 g; ↑ ↘

inv. č. H5 - 14 697

Hásková² XI d, 2

489 Pražský groš (z let 1479—1494)

L: viz 400

a) *** UR̄R̄DISUR̄VS SEC̄VNDVS**

b) **❁ DEI ❁ GR̄TIR ❁ REX ❁ BOEMIE**

R: viz 400

*** ❖ * GROSINI ❖ PRAGENSIS**

AR: 26 mm; 2,777 g; ↑ →
Hásková² XI d. 2

inv. č. H5 - 14 715

490 Pražský groš (z let 1479—1494)
L: viz 400

a) **WURDISUAVS SEAVNDVS**

b) **❖ DEI ❖ GRATIA ❖ REX ❖ BOEMIA**

R: viz 400

❖ GROSINI ❖ PRAGENSIS

AR: 26,8 mm; 2,826 g; ↑ ↗

inv. č. H5 - 14 676

491 Pražský groš (z let 1479—1494)
L: viz 400

a) **WURDISUAVS SEAVNDVS**

b) **III DEI ❖ GRATIA ❖ REX ❖ BOEMIA**

R: viz 400

*** ❖ * GROSINI ❖ PRAGENSIS**

AR: 27,4 mm; 2,772 g; ↑ ←

inv. č. H5 - 14 701

Rezač želez: BLAŽEK DRÁB (1494—1502)

492 Pražský groš (z let 1494—1502)
L: viz 400

a) **WURDISUAVS SEAVNDVS**

b) **❖ DEI ❖ GRATIA ❖ REX ❖ BOEMIA**

R: viz 400

*** ❖ * GROSINI ❖ PRAGENSIS**

AR: 27,2 mm; 2,671 g; ↑ ↘

inv. č. H5 - 14 745

493 Pražský groš (z let 1494—1502)
L: viz 400

a) **WURDISUAVS SEAVNDVS**

b) **❖ DEI ❖ GRATIA ❖ REX ❖ BOEMIA**

R: viz 400

: * * G R O U M I X P R A G A N S E S

AR; 27 mm; 2,866 g; ↑ ↓

inv. č. H5 - 14 738

494 Pražský groš (z let 1494—1502)

L: viz 400

a) **W U R D I S U R V S R E G N O V S**

b) *** D E I † G R A T I A † R E X † B O E M I E**

R: viz 400

*** * * G R O U M I X P R A G A N S E S**

AR; 27,8 mm; 2,801 g; ↑ ↑

inv. č. H5 - 14 739

495 Pražský groš (z let 1494—1502)

L: viz 400

a) **W U R D I S U R V S R E G N O V S**

b) **: * D E I + G R A T I A + R E X + B O E M I E**

R: viz 400

*** * * G R O U M I X P R A G A N S E S**

AR; 26 mm; 1,892 g (okrojený); ↑ ↑

inv. č. H5 - 14 693

496 Pražský groš (z let 1494—1502)

L: viz 400

a) **IIIIII W U R D I S U R V S IIIII R E G N O V S IIIII**

b) *** D E I † G R A T I A † R E X † B O E M I E**

R: viz 400

*** * * G R O U M I X P R A G A N S E S**

AR; 27 mm; 2,602 g; ↑ ↓

inv. č. H5 - 14 797

497 Pražský groš (z let 1494—1502)

L: viz 400

a) **W U R D I S U R V S R E G N O V S**

b) **: * D E I † G R A T I A † R E X † B O E M I E**

R: viz 400

***** GROUPE PRAGENSES**

AR; 21,7 mm; 2,098 g; ↑ /
Hásková² XII d, 2

inv. č. H5 - 14 741

498 Pražský groš (z let 1494—1502)
L: viz 400

a) **VVRDISVRVS SEAVIIDVS**

b) **✠ DEI ✠ GRATIA ✠ REX ✠ BOEMIA**

R: viz 400

***** GROUPE PRAGENSES**

AR; 26,4 mm; 2,714 g; ↑ ↓
Hásková² XII d, 3

inv. č. H5 - 14 742

499 Pražský groš (z let 1494—1502)
L: viz 400

a) **WVRDISVRVS SEAVNDVS**

b) **✠ DEI ✠ GRATIA ✠ REX ✠ BOEMIA**

R: viz 400

***** GROUPE PRAGENSES**

AR; 27 mm; 2,882 g; ↑ ↓
Hásková² XII d, 4

inv. č. H5 - 14 753

500 Pražský groš (z let 1494—1502)
L: viz 400

a) **WVRDISVRVS SEAVNDVS**

b) **||||| ✠ REX ✠ |||||**

R: viz 400

***** GROUPE PRAGENSES**

AR; 27,5 mm; 2,670 g; ↑ ↓

inv. č. H5 - 14 702

501 Pražský groš (z let 1494—1502)
L: viz 400

a) **WVRDISVRVS SEVNDVS**

b) **✠ DEI ✠ GRATIA ✠ REX ✠ BOEMIA**

R: viz 400

***** GROUPE PRAGENSES**

AR; 27 mm; 2,714 g; ↑ \

inv. č. H5 - 14 737

502 Pražský groš (z let 1494—1502)

L: viz 400

a) **WPRDISPRAVS SEDVNIDVS**

b) **☩ DEI ☩ GRATIA ☩ REX ☩ BOEMIA**

R: viz 400

***** GROUPE PRAGENSES**

AR; 26,7 mm; 2,763 g; ↑ \

inv. č. H5 - 14 740

503 Pražský groš (z let 1494—1502)

L: viz 400

a) **WPRDISPRAVS SEDVIIDVS**

b) **☩ DEI ☩ GRATIA ☩ REX ☩ BOEMIA**

R: viz 400

***** GROUPE PRAGENSES**

AR; 27,2 mm; 2,788 g; ↑ ✓

inv. č. H5 - 14 711

504 Pražský groš (z let 1479—1502)

L: viz 400

a) **WPRDISPRAVS SEDVIIDVS**

b) **☩ DEI ☩ GRATIA ☩ REX ☩ BOEMIA**

R: viz 400

***** GROUPE PRAGENSES**

AR; 25,6 mm; 2,603 g; ↑ ✓

inv. č. H5 - 14 704

505 Pražský groš (z let 1494—1502)

L: viz 400

a) **WPRDISPRAVS SEDVNIDVS**

b) **☩ DEI + GRATIA + REX + BOEMIA**

R: viz 400

***** GROUPE PRAGENSES**

AR; 26,8 mm; 2,918 g; ↑ ↑

inv. č. H5 - 14 736

- 506 Pražský groš (z let 1494—1502)
L: viz 400
- a) **WVVRDISVAVS SCAVNDVS**
- b) **• ☉ DEI + GRATIA + REX + BOEMIA**
- R: viz 400
- ☉ ☉ GROMI X PRAGENSES**
- AR; 26,5 mm; 2,622 g; ↑ ↘ inv. č. H5 - 14 744
-
- 507 Pražský groš (z let 1494—1502)
L: viz 400
- a) **VVVRDISVAVS SCAVNDVS**
- b) **• ☉ DEI + GRATIA + REX + BOEMIA**
- R: viz 400
- ☉ ☉ ☉ GROMI X PRAGI ISES**
- AR; 27,7 mm; 2,533 g; ↑ ↘ inv. č. H5 - 14 799
-
- 508 Pražský groš (z let 1494—1502)
L: viz 400
- a) **WVVRDISVAVS SCAVNDVS**
- b) **+ ☉ DEI + GRATIA + REX + BOEMIA**
- R: viz 400
- ☉ ☉ ☉ GROMI ☉ PRAGENSES**
- AR; 26,9 mm; 2,628 g; ↑ ↑ inv. č. H5 - 14 743
-
- 509 Pražský groš (z let 1494—1502)
L: viz 400
- a) **WVVRDISVAVS SCAVNDVS**
- b) **+ ☉ DEI + GRATIA + REX + BOEMIA**
- R: viz 400
- ☉ ☉ ☉ GROMI X PRAGENSES**
- AR; 26,9 mm; 2,670 g; ↑ → inv. č. H5 - 14 706
-
- 510 Pražský groš (z let 1494—1502)
L: viz 400

a) **+ WURDISURVS SEAVINDVS**

b) **+ DEI + GRATIA + REX + BOEMIAE**

R: viz 400

***** GROUHI X PRAGENSES**

AR; 27 mm; 2,708 g; ↑ ↘

inv. č. H5 - 14 730

511 Pražský groš (z let 1494—1502)

L: viz 400

a) **WURDISURVS SEAVINDVS**

b) **+ DEI + GRATIA + REX + BOEMIAE**

R: viz 400

: * GROUHI X PRAGENSES**

AR; 27,2 mm; 2,918 g; ↑ ↘

inv. č. H5 - 14 732

Hásková² XII c, 7

512 Pražský groš (z let 1494—1502)

L: viz 400

a) **WURDISURVS SEAVINDVS**

b) **+ DEI + GRATIA + REX + BOEMIAE**

R: viz 400

: * GROUHI X PRAGENSES**

AR; 27,2 mm; 2,575 g; ↑ ←

inv. č. H5 - 14 659

513 Pražský groš (z let 1494—1502)

L: viz 400

a) **WURDISURVS SEAVINDVS**

b) **+ DEI + GRATIA + REX + BOEMIAE**

R: viz 400

***** GROUHI X PRAGENSES**

AR; 27 mm; 2,816 g; ↑ ↑

inv. č. H5 - 14 729

514 Pražský groš (z let 1494—1502)

L: viz 400

a) **WURDISURVS SEAVINDVS**

b) **☩ DEI + GRATIA + REX + BOEMIA**

R: viz 400

***** GROSUS PRAGENSIS**

AR: 26,9 mm; 2,927 g; ↑ ↖ inv. č. H5 - 14 703

515 Pražský groš (z let 1494—1502)

L: viz 400

a) **• WLAODISLAVS BEAVNDVS**

b) **• ☩ DEI + GRATIA + REX + BOEMIA**

R: viz 400

***** GROSUS PRAGENSIS**

AR: 27 mm; 2,396 g; ↑ → inv. č. H5 - 14 660

516 Pražský groš (z let 1494—1502)

L: viz 400

a) **• WLAODISLAVS BEAVNDVS**

b) **+ ☩ DEI + GRATIA + REX + BOEMIA**

R: viz 400

***** GROSUS PRAGENSIS**

AR: 26,9 mm; 2,917 g; ↑ ← inv. č. H5 - 14 781

517 Pražský groš (z let 1494—1502)

L: viz 400

a) **WLAODISLAVS BEAVNDVS**

b) **☩ DEI + GRATIA + REX + BOEMIA**

R: viz 400

***** GROSUS PRAGENSIS**

AR: 27 mm; 2,722 g; ↑ ↖ inv. č. H5 - 14 725
Hásková² XII f, 1

518 Pražský groš (z let 1494—1502)

L: viz 400

a) **WLAODISLAVS BEAVNDVS**

b) **☩ DEI + GRATIA + REX + BOEMIA**

R: viz 400

*** * * G R O U M I X P R A G A I S E S**

AR; 26,8 mm; 2,808 g; ↑ ↑

inv. č. H5 - 14 712

519 Pražský groš (z let 1494—1502)

L: viz 400

a) **W L A D I S L A V S R E G N A N S**

b) **• D E I + G R A T I A + R E X + B O E M I E**

R: viz 400

*** * * G R O U M I X P R A G A N S E S**

AR; 27 mm; 2,896 g; ↑ ←

inv. č. H5 - 14 735

520 Pražský groš (z let 1494—1502)

L: viz 400

a) **W L A D I S L A V S R E G N A N S**

b) **• D E I + G R A T I A + R E X + B O E M I E**

R: viz 400

*** * * G R O U M I X P R A G A N S E S**

AR; 26 mm; 2,730 g; ↑ →

inv. č. H5 - 14 707

521 Pražský groš (z let 1494—1502)

L: viz 400

a) **W L A D I S L A V S R E G N A N S**

b) **• D E I + G R A T I A + R E X + B O E M I E**

R: viz 400

• * * * G R O U M I X P R A G A N S E S

AR; 26,5 mm; 3,051 g; ↑ ↑

inv. č. H5 - 14 733

522 Pražský groš (z let 1494—1502)

L: viz 400

a) **W L A D I S L A V S R E G N A N S**

b) **• D E I + G R A T I A + R E X + B O E M I E**

R: viz 400

*** * * GROSUS PRAGENSIS**

AR: 26,7 mm; 2,620 g; ↑ √
Hásková² XII f, 7

inv. č. H5 - 14 731

523 Pražský groš (z let 1494—1502)
L: viz 400

a) **• WURDISLAVS SECUNDVS**

b) **• ❧ DEI + GRATIA REX + BOEMIA**

R: viz 400

*** * * GROSUS PRAGENSIS**

AR: 26,8 mm; 2,538 g; ↑ →
Hásková² XII, f, 8

inv. č. H5 - 14 650

524 Pražský groš (z let 1494—1502)
L: viz 400

a) **WURDISLAVS SECUNDVS**

b) **❧ DEI + GRATIA + REX + BOEMIA**

R: viz 400

*** * GROSUS PRAGENSIS**

AR: 26,4 mm; 2,674 g; ↑ ↗
Hásková² XII f, 11

inv. č. H5 - 14 713

525 Pražský groš (z let 1494—1502)
L: viz 400

a) **WURDISLAVS SECUNDVS**

b) **❧ DEI + GRATIA + REX + BOEMIA**

R: viz 400

*** * GROSUS PRAGENSIS**

AR: 26,9 mm; 2,823 g; ↑ ←

inv. č. H5 - 14 734

526 Pražský groš (z let 1494—1502)
L: viz 400

a) **WURDISLAVS SECUNDVS**

b) **❧ DEI + GRATIA + REX + BOEMIA**

R: viz 400

***** GROSUSI * PRAGENSIS**

AR; 26,4 mm; 2,602 g; ↑ ↘

inv. č. H5 - 14 698

527 Pražský groš (z let 1494—1502)

L: viz 400

a) *** WURDISIVUS • SEAVNDVS**

b) *** DEI • GRATIA • REX • BOEMIA**

R: viz 400

***** GROSUSI * PRAGENSIS**

AR; 26,2 mm; 2,737 g; ↑ →

inv. č. H5 - 14 771

Rezáč želez: HANUŠ Z ŘÁSNÉ (1502—1509)

528 Pražský groš (z let 1502—1509)

L: viz 400

a) **WURDISIVUS SEAVNDVS**

b) **• DEI + GRATIA + REX + BOEMIA**

R: viz 400

***** GROSUSI * PRAGENSIS**

AR; 26,4 mm; 3,074 g; ↑ ↑

inv. č. H5 - 14 798

Poznámka: do sbírky získán 1935

529 Pražský groš (z let 1502—1509)

L: viz 400

a) **WURDISIVUS SEAVNDVS**

b) **• DEI + GRATIA + REX + BOEMIA**

R: viz 400

***** GROSUSI • PRAGENSIS**

AR; 26,9 mm; 2,602 g; ↑ ←

inv. č. H5 - 14 726

530 Pražský groš (z let 1502—1509)

L: viz 400

a) *** WURDISIVUS SEAVNDVS**

b) *** DEI • GRATIA • REX • BOEMIA**

R: viz 400

***** GROSISI ✦ PRAGIISIS**

AR; 26,5 mm; 2,734 g; ↑ →

inv. č. H5 - 14 767

531 Pražský groš (z let 1502—1509)

L: viz 400

a) **WIRIBIKAVS BSGVIIDVS**

b) *** DEI ✦ GRATIA ✦ REX ✦ BOEMIA**

R: viz 400

***** GROSUSU ✦ PRAGIISIS**

AR; 27,4 mm; 2,734 g; ↑ ↘

inv. č. H5 - 14 777

532 Pražský groš (z let 1502—1509)

L: viz 400

a) **X WIRIBIKAVS BSGVIIDVS**

b) *** DEI ✦ GRATIA ✦ REX ✦ BOEMIA**

R: viz 400

***** GROSUSU ✦ PRAGIISIS**

AR; 27,4 mm; 2,646 g; ↑ →

inv. č. H5 - 14 769

533 Pražský groš (z let 1502—1509)

L: viz 400

a) **X WIRIBIKAVS BSGVIIDVS**

b) *** DEI ✦ GRATIA ✦ REX ✦ BOEMIA**

R: viz 400

***** GROSISI ✦ PRAGIISIS**

AR; 27,4 mm; 2,603 g; ↑ ↗

inv. č. H5 - 14 768

534 Pražský groš (z let 1502—1509)

L: viz 400

a) **X WIRIBIKAVS BSGVIIDVS**

b) *** DEI ✦ GRATIA ✦ REX ✦ BOEMIA**

R: viz 400

***** GROSISII ✦ PRAGENSIS**

AR; 27,7 mm; 3,191 g; ↑ ↓

inv. č. H5 - 14 770

- 535 Pražský groš (z let 1502—1509)
L: viz 400

a) *** WYARDIEMAVE SEGVINDVS**

b) **✦ DEI ✦ GRATIA ✦ REX ✦ BOEMIE**

R: viz 400

***** GROSISII ✦ PRAGENSIS**

AR; 27,6 mm; 2,772 g; ↑ ↓
Hásková² XV a, 1

inv. č. H5 - 14 700

- 536 Pražský groš (z let 1502—1509)
L: viz 400

a) *** WYARDIEMAVE SEGVINDVS**

b) *** DEI ✦ GRATIA ✦ REX ✦ BOEMIE**

R: viz 400

***** GROSISII ✦ PRAGENSIS**

AR; 27 mm; 2,567 g; ↑ ↑
Poznámka: do sbírky získán 1931

inv. č. H5 - 14 772

- 537 Pražský groš (z let 1502—1509)
L: viz 400

a) **+ WYARDIEMAVE SEGVINDVS**

b) **✦ ✦ DEI ✦ GRATIA ✦ REX ✦ BOEMIE**

R: viz 400

***** GROSISII ✦ PRAGENSIS**

AR; 26,4 mm; 2,972 g; ↑ ↑

inv. č. H5 - 14 658

- 538 Pražský groš (z let 1502—1509)
L: viz 400

a) **WYARDIEMAVE SEGVINDVS**

b) *** DEI ✦ GRATIA IIIIIIIII ✦ BOEMIE**

R: viz 400

***** GROSISII IIIIIIIII GRENSIS**

AR; 27,6 mm; 2,710 g; ↑ ↑
Hásková² XV b, 1

inv. č. H5 - 14 699

539 Pražský groš (z let 1502—1509)
L: viz 400

a) **+ WLAODISLAVS • SECVNDVS**

b) **✠ DEI : GRATIA ✠ REX : BOEMIE**

R: viz 400

***** GROSSI ✠ PRAGENSIS**

AR; 28,2 mm; 2,235 g; ↑ →

inv. č. H5 - 14 664

Poznámka: do sbírky získán 1935

540 Pražský groš (z let 1502—1509)
L: viz 400

a) **• WLAODISLAVS SECVNDVS**

b) **✠ DEI : GRATIA ✠ REX : BOEMIE**

R: viz 400

***** GROSS ✠ PRAGENSIS**

AR; 28,8 mm; 2,825 g; ↑ ↓

inv. č. H5 - 14 670

541 Pražský groš (z let 1502—1509)
L: viz 400

a) **WLAODISLAVS SECVNDVS**

b) **✠ DEI : GRATIA ✠ REX : BOEMIE**

R: viz 400

***** GROSSI ✠ PRAGENSIS**

AR; 28,8 mm; 2,845 g; ↑ ←

inv. č. H5 - 14 671

542 Pražský groš (z let 1502—1509)
L: viz 400

a) **• WLAODISLAVS SECVNDVS**

b) **✠ DEI : GRATIA ✠ REX : BOEMIE**

R: viz 400

***** GROSSI ✠ PRAGENSIS**

AR; 28,7 mm; 2,737 g; ↑ ↖

inv. č. H5 - 14 662

- 543 Pražský groš (z let 1502—1509)
L: viz 400
- a) **++WYNDISVIVS SVDVNDVX**
b) **◆ DEI GRATIA ◆ REX BOEMIE**
- R: viz 400
- *** GROSSI ◆ PRAGENSIS**
- AR; 28,3 mm; 2,671 g; ↑ → inv. č. H5 - 14 667
-
- 544 Pražský groš (z let 1502—1509)
L: viz 400
- a) **+ WYNDIVS + SVDVNDVX**
b) **◆ DEI GRATIA ◆ REX BOEMIE**
- R: viz 400
- *** GROSSI ◆ PRAGENSIS**
- AR; 28,9 mm; 2,913 g; ↑ ← inv. č. H5 - 14 665
Poznámka: do sbírky získán 1931
-
- 545 Pražský groš (z let 1502—1509)
L: viz 400
- a) **+ WYNDIVIVS • SVDVNDVX**
b) **◆ DEI GRATIA ◆ REX BOEMIE**
- R: viz 400
- *** GROSSI ◆ PRAGENSIS**
- AR; 28 mm; 2,600 g; ↑ ↘ inv. č. H5 - 14 666
-
- 546 Pražský groš (z let 1502—1509)
L: viz 400
- a) **× WYNDIVIVS × SVDVNDVX**
b) **◆ DEI GRATIA ◆ REX BOEMIE**
- R: viz 400
- *** GROSSI ◆ PRAGENSIS**
- AR; 26,7 mm; 2,448 g; ↑ ↘ inv. č. H5 - 14 669

- 547 Pražský groš (z let 1502—1509)
L: viz 400
- a) **✦ WYNDISVIVS SECUNDVS R**
- b) **✦ DEI ꝛ GVNTIA ✦ BEX ꝛ BOEMIE**
- R: viz 400
- *** GROSSI ✦ PRAGENSIS**
- AR; 28,6 mm; 2,844 g; | ✓ inv. č. H5 - 14 722
-
- 548 Pražský groš (z let 1502—1509)
L: viz 400
- a) **+ WYNDISVIVS SECUNDVS**
- b) **✦ DEI ꝛ GVNTIA ✦ BEX ꝛ BOEMIE**
- R: viz 400
- *** GROSSI ✦ PRAGENSIS**
- AR; 27,5 mm; 2,671 g; ↑ ↓ inv. č. H5 - 14 718
-
- 549 Pražský groš (z let 1502—1509)
L: viz 400
- a) **+ WYNDISVIVS SECUNDVS RB**
- b) **✦ DEI ꝛ GVNTIA ✦ BEX III BOEMIE**
- R: viz 400
- *** GROSSI ✦ PRAGENSIS**
- AR; 28,4 mm; 2,361 g; ↑ ↓ inv. č. H5 - 14 719
-
- 550 Pražský groš (z let 1502—1509)
L: viz 400
- a) **+ WYNDISVIVS SECUNDVS**
- b) **✦ DEI ꝛ GVNTIA ✦ BEX ꝛ BOEMIE**
- R: viz 400
- *** GROSSI ✦ PRAGENSIS**
- AR; 27,7 mm; 2,538 g; ↑ ↑ inv. č. H5 - 14 661
-
- 551 Pražský groš (z let 1502—1509)
L: viz 400

- a) **+ WYNDIVIVIVS SEDVNDVSV**
 b) *** DEI : QVATIA * VEX : VQVQIA**
 R: viz 400

***** GROSSI * PRAGVIVSV**

AR; 28,5 mm; 2,838 g; ↑ ↗ inv. č. H5 - 14 720

- 552 Pražský groš (z let 1502—1509)
 L: viz 400

- a) **+ WYNDIVIVIVS SEDVNDVSV**
 b) *** DEI : QVATIA * VEX : VQVQIA**
 R: viz 400

: † † : GROSSI : † : PRAGVIVSV

AR; 26,7 mm; 2,636 g; ↑ ↓ inv. č. H5 - 14 663
Poznámka: do sbírky získán 1933

- 553 Pražský groš (z let 1502—1509)
 L: viz 400

- a) *** WYNDIVIVIVS SEDVNDVSV**
 b) *** DEI : QVATIA * VEX : VQVQIA**
 R: viz 400

***** GROSSI * PRAGVIVSV**

AR; 26,6 mm; 1,902 g (okrojený); ↑ ↓ inv. č. H5 - 14 800

- 554 Pražský groš (z let 1502—1509)
 L: viz 400

- a) **WYNDIVIVIVS SEDVNDVSV**
 b) *** DEI : QVATIA * VEX : VQVQIA**
 R: viz 400

: † † † : GROSSI † PRAGVIVSV

AR; 28,1 mm; 2,390 g; ↑ ↓ inv. č. H5 - 14 721

- 555 Pražský groš (z let 1502—1509)
 L: viz 400

- a) **WYNDIVIVIVS SEDVNDVSV**

b) **✠ DEI ꝛ QVARTIA ✠ REX ꝛ BOEMIA**

R: viz 400

‡:‡:‡: GROSSI ꝛ PRAGENSIS

AR: 29 mm; 2,828 g; ↑ ↓

inv. č. H5 - 14 710

Rezači želez: HANUŠ Z ŘÁSNÉ (1509—1516)
ZIKMUND Z LIBOSLAVĚ (1516)

556 Pražský groš (z let 1509—1516)

L: viz 400

a) **WVNDIVVIVVVS SVQVNDVVS**

b) **✠ DEI ꝛ QVARTIA ✠ REX ꝛ BOEMIA**

R: viz 400

***** GROSSI ✠ PRAGENSIS**

AR: 28,4 mm; 2,528 g; ↑ ↘

inv. č. H5 - 14 672

Poznámka: Chaurou datován „k roku 1515“, do sbírky získán 1934

557 Pražský groš (z let 1509—1516)

L: viz 400

a) **WVNDIVVIVVVS SVQVNDVVS**

b) **✠ DEI ꝛ QVARTIA ✠ REX ꝛ BOEMIA**

R: viz 400

‡:‡:‡: GROSSI ✠ PRAGENSIS

AR: 28 mm; 2,804 g; ↑ ↑

inv. č. H5 - 14 708

558 Pražský groš (z let 1509—1516)

L: viz 400

a) **WVNDIVVIVVVS SVQVNDVVS**

b) **✠ DEI ꝛ QVARTIA ✠ REX ꝛ BOEMIA**

R: viz 400

***** GROSSI ✠ PRAGENSIS**

AR: 25,9 mm; 2,969 g; ↑ ←

inv. č. H5 - 14 801

Hásková² XXIV a, 2

Poznámka: do sbírky získán 1935

559 Pražský groš (z let 1509—1516)

L: viz 400

a) † WYNDISVIVS SECVNDVS

b) † DEI † GRATIA † REX † BOEMIE

R: viz 400

‡:‡:‡: GROSSI † PRAGENSIS

AR: 27,8 mm; 2,725 g; ↑ ↑

inv. č. H5 - 14 709

560 Pražský groš (z let 1509—1516)

L: viz 400

a) WYNDISVIVS SECVNDVS

b) † DEI † GRATIA † REX † BOEMIE

R: viz 400

‡:‡:‡: GROSSI † PRAGENSIS

AR: 28,9 mm; 2,694 g; ↑ ↑

inv. č. H5 - 14 717

561 Pražský groš (z let 1509—1516)

L: viz 400

a) WYNDISVIVS SECVNDVS

b) † DEI † GRATIA † REX † BOEMIE

R: viz 400

○:‡:○ GROSSI † PRAGENSIS

AR: 26,6 mm; 2,794 g; ↑ ↓

inv. č. H5 - 14 668

Mimořádné ražby a kontramarkované pražské groše (z let 1477—1516)

562 Tlustý pražský groš (z let 1479—1494)

L: viz 400

a) * WYNDISVIVS SECVNDVS

b) * DEI † GRATIA † REX † BOEMIE

R: viz 400

‡ GROSSI † PRAGENSIS

AR: 28,3 mm; 17,560 g; ↑ ↓
Hásková² XI a, 7

inv. č. H5 - 14 690

- 563 Kontramarkovaný pražský groš (z let 1477—1479)
Kontramarka: PADERBORN (Vestfálsko)
L: viz 400

- a) * W W A R D I S U R U S S E C U N D U S
 b) * D E I R E G I N T I A R E X R E B O E M I E

R: viz 400

***** G R O S S I P R A G I E N S E S**

Přes obraz koruny kontramarka (6 × 6 mm): v kosočtverci dělený štít. Nahoře čtvcený, dole tři svislá břevna.

AR; 28,2 mm; 2,785 g; ↑ ← inv. č. H5 - 14 751
 Hásková² X a, 4

Poznámka: z nálezů v Praze, do sbírky získán 1935

- 564 Kontramarkovaný pražský groš (z let 1477—1479)
Kontramarka: PADERBORN (Vestfálsko)
L: viz 400

- a) * W W A R D I S U R U S S E C U N D U S
 b) * D E I R E G I N T I A R E X R E B O E M I E

R: viz 400

***** G R O S S I P R A G I E N S E S**

Přes obraz koruny kontramarka (7,5 × 7,5 mm): v kosočtverci dělený štít. Nahoře čtvcený, dole tři svislá břevna.

AR; 28,2 mm; 2,821 g; ↑ ↓ inv. č. H5 - 14 750
 Hásková² X a, 4

Castelin 126; Krusy P 1,22

- 565 Kontramarkovaný pražský groš (z let 1479—1494)
Kontramarka: PADERBORN (Vestfálsko)
L: viz 400

- a) * W W A R D I S U R U S S E C U N D U S
 b) * D E I R E G I N T I A R E X R E B O E M I E

R: viz 400

***** G R O S S I P R A G I E N S E S**

Přes obraz koruny kontramarka (7,5 × 7,5 mm): v kosočtverci dělený štít. Nahoře čtvcený, dole tři svislá břevna.

AR; 26,8 mm; 2,854 g; ↑ → inv. č. H5 - 14 748
 Castelin³ 126; Krusy P 1,22

- 566 Kontramarkovaný pražský groš (z let 1479—1494)
Kontramarka: PADERBORN (Vestfálsko)

L: viz 400

a) **WVADISLAVS SECVNDVS**

b) **✠ DEI ꝥ GRATIA ✠ REX ꝥ BOEMIA**

R: viz 400

***** GROSSI ✠ PRAGIENSIS**

Přes obraz koruny kontramarka (7,5 × 7,5 mm): v kosočtverci dělený štít. Nahoře čtvrcený, dole tři svislá břevna.

AR; 27,8 mm; 2,807 g; ↑ ✓ inv. č. H5 - 14 749

Hásková² VII c, 1

Castelin³ 126; Krusy P 1,22

Poznámka: z Kulhánkovy sbírky

- 567 **Kontramarkovaný pražský groš (z let 1502—1509)**
Kontramarky: blíže neurčená; KEMPTEN (Švábsko)
L: viz 400

a) **WVADISLAVS • SECVNDVS**

b) **✠ DEI ꝥ GRATIA ✠ REX ꝥ BOEMIA**

R: viz 400

*** ✠ * GROSSI ✠ PRAGIENSIS**

Přes obraz lva kontramarka (4 × 6 mm): štít s kosým břevnem. Tamtéž, částečně přes předchozí značku, kontramarka (10 × 11 mm): polcený štít s jednou polovinou hladkou a druhou šikmo mřížovanou.

AR; 26,4 mm; 2,837 g; ↑ → inv. č. H5 - 14 752

Hásková² XIII d, 3

Castelin³ 0; 68; Krusy X, 6 (?); K 3,6

Poznámka: do sbírky získán 1930

- 568 **Pražský groš (falsum před rokem 1479)**
L: viz 400

a) **WVADISLAVS SECVNDVS**

b) **IIII DEI ꝥ GRATIA ✠ REX ꝥ BOEMIA**

R: viz 400

***** GROSSI ✠ PRAGA IIIIIII**

AE; 27,6 mm; 4,383 g; ↑ → inv. č. H5 - 14 727

- 569 **Pražský groš (falsum po roce 1502)**
L: viz 400

a) **+ W IIIIIIIIIIIII VZ SECVNDVS**

R: Korunované písmeno 
AR; 14,5 mm; 0,601 g; ↑ ←
Castelin⁵ Aa (s. 80)

inv. č. H5 - 14 760

575 Dvoustranný peníz
L: viz 574

VVLRDISLRYS SBOVNDVS R B

R: Korunované písmeno 
AR; 14,6 mm; 0,351 g; ↑ →
Castelin⁵ Aa (s. 80)

inv. č. H5 - 14 759

576 Dvoustranný peníz
L: viz 574

***VVLRDISLRYS SBOVNDVS R**

R: viz 575
AR; 15,2 mm; 0,364 g; ↑ ↘
Castelin⁵ Bb (s. 80)

inv. č. H5 - 14 761

577 Dvoustranný peníz
L: viz 574

WLRDISLRYS SBOVNDVS • R

R: viz 575
AR; 14,5 mm; 0,390 g; ↑ ↗

inv. č. H5 - 14 762

578 Dvoustranný peníz
L: viz 574

:WLRDISLRYS SBOVNDVS R

R: viz 575
AR; 14,6 mm; 0,446 g; ↑ ↘

inv. č. H5 - 14 763

579 Dvoustranný peníz
L: viz 574

***WLRDISLRYS SBOVNDVS • R • B**

R: viz 575
AR; 15 mm; 0,390 g; ↑ →
Castelin⁵ Ad (s. 80)

inv. č. H5 - 14 758

580 Dvoustranný peníz
L: viz 574

::WLADISLRYS : SBOVNDVS : R : B

R: V opisovém pruhu, odděleném perlovcem, nekorunované písmeno **W**

DEI : GARDIA : REX : BOEMIAE

AR: 13,9 mm; 0,400 g; ↑ ↓

inv. č. H5 - 14 757

581 Dvoustranný peníz (falsum)

L: viz 574

VVLQBDVNIPOBCKWPLVB

R: viz 575

AE: 14,8 mm; 0,385 g; ↑ →

inv. č. H5 - 14 810

582 Jednostranný peníz

L: V opisovém pruhu, odděleném perlovcem, český lev.

VVLADISLAVS SECVRDVS R

AR: 14 mm; 0,404 g

inv. č. H5 - 14 807

583 Jednostranný peníz

L: viz 582

WVLADISLAVS SECVRDVS B B

AR: 16 mm; 0,406 g

inv. č. H5 - 14 803

584 Jednostranný peníz

L: viz 582

WVLADISLAVS • SECVRDVS B B

AR: 14,6 mm; 0,364 g

inv. č. H5 - 14 765

585 Jednostranný peníz

L: viz 582

WVLADISLAVS • SECVRDVS B

AR: 15,6 mm; 0,425 g

inv. č. H5 - 14 808

586 Jednostranný peníz













L: viz 582

WVLADISLAVS SECVRDVS B B

AR: 14,6 mm; 0,353 g

inv. č. H5 - 14 802

- 587 Jednostranný peníz
L: viz 582
WŁADISŁAW SŁODKOWSKI R B
AR; 15,5 mm; 0,423 g inv. č. H5 - 14 766
- 588 Jednostranný peníz
L: viz 582
WŁADISŁAW SŁODKOWSKI B
AR; 14,4 mm; 0,438 g inv. č. H5 - 14 805
- 589 Jednostranný peníz
L: viz 582
WŁADISŁAW SŁODKOWSKI B
AR; 15,2 mm; 0,404 g inv. č. H5 - 14 806
Castelin⁵ B I, 7
- 590 Jednostranný peníz
L: viz 582
WŁADISŁAW SŁODKOWSKI R
AR; 13,6 mm; 0,360 g inv. č. H5 - 14 809
- 591 Jednostranný peníz
L: viz 582
WŁADISŁAW SŁODKOWSKI
AR; 14,7 mm; 0,440 g inv. č. H5 - 14 811
Castelin⁵ C II, 13
- 592 Jednostranný peníz
L: viz 582
WŁADISŁAW SŁODKOWSKI R B
AR; 15 mm; 0,385 g inv. č. H5 - 14 764
- 593 Jednostranný peníz
L: viz 582
WŁADISŁAW SŁODKOWSKI R B
AR; 16 mm; 0,370 g inv. č. H5 - 14 804

- 594 Halěr 
L: V perlovci korunované písmeno 
AR; 13 mm; 0,279 g inv. č. H5 - 14 814
Castelin⁶ 1 (s. 65)
- 595 Halěr 
L: V perlovci korunované písmeno  Po stranách koruny
po kroužku.
AR; 13 mm; 0,359 g inv. č. H5 - 14 812
Castelin⁶ 3 (s. 65)
- 596 Halěr 
L: viz 595 ale 
AE; 12,6 mm; 0,176 g inv. č. H5 - 14 813
- 597 Halěr 
L: V perlovci korunované písmeno  Po stranách koruny
a nad ní po kuličce.
AR; 13,5 mm; 0,302 g inv. č. H5 - 14 815
Castelin⁶ 4 (s. 65)
- 598 Halěr 
L: V perlovci korunované písmeno 
Koruna složena z čelní obruče a tří výrazných lilií.
AR; 13 mm; 0,347 g inv. č. H5 - 14 816
Castelin⁶ 6 (s. 65)
- 599 Halěr 
L: V perlovci korunované písmeno  Koruna nápadně vysoká.
Mezi ní a písmenem kulička.
AR; 12 mm; 0,247 g inv. č. H5 - 14 817

Čechy

LUDVÍK I. JAGELLONSKÝ (1516—1526)

Mincovna: KUTNÁ HORA

Řezáč želez: HANUŠ Z ŘÁSNĚ a ZIKMUND Z LIBOSLAVĚ
(1516—1526)

- 600 Pražský groš (z let 1523/1524)
L: Ve dvojím opisovém pruhu, odděleném dvojím perlovcem,
česká koruna.
- a) **LVDVICVS PRIMVS**
- b) **✠ DEI : GRATIA : REX : BOEM**
- R: V opisovém pruhu korunovaný český lev.

✠ • ✠ GROSSI ✠ PRAGENSIS

AR; 28,2 mm; 2,933 g; ↑ ↓
Hásková² I a, 1

inv. č. H5 - 14 821

- 601 Pražský groš (z let 1523/1524)
L: viz 600

a) **LVDVICVS PRIMVS**

b) **✠ DEI : GRATIA : REX : BOEM**

R: viz 600

✠ • ✠ GROSSI ✠ PRAGENSIS

AR; 27 mm; 2,829 g; ↑ ↓
Hásková² II a, 1

inv. č. H5 - 14 823

- 602 Pražský groš (z let 1523/1524)
L: viz 600

a) **LVDVICVS PRIMVS**

b) **✠ DEI : GRATIA : REX : BOEM**

R: viz 600

✠ • ✠ GROSSI ✠ PRAGENSIS

AR; 26,8 mm; 2,772 g; ↑ ↓

inv. č. H5 - 14 822

- 603 Jednostranný peníz
L: V opisovém pruhu, odděleném perlovcem, korunovaný český lev.

• LVDVICVS PRIMVS

AR; 16 mm; 0,404 g
Castelin⁵ I, 2

inv. č. H5 - 14 834

- 604 Jednostranný peníz
L: viz 603

•• LVDVICVS PRIMVS

AR; 14,7 mm; 0,425 g
Castelin⁵ I, 3

inv. č. H5 - 14 835

- 605 Jednostranný peníz
L: viz 603

: LVDVICVS PRIMVS

- AR; 15,3 mm; 0,355 g
Castelin⁶ I, 4
inv. č. H5 - 14 836
- 606 Jednostranný peníz
L: viz 603
: LVDOVICVS • PRIMVS
AR; 15,2 mm; 0,482 g
Castelin⁵ I, 5
inv. č. H5 - 14 838
- 607 Jednostranný peníz
L: viz 603
• LVDOVICVS • PRIMVS
AR; 15 mm; 0,363 g
Castelin⁵ I, 8
inv. č. H5 - 14 839
- 608 Jednostranný peníz
L: viz 603
: LVDOVICVS : PRIMVS
AR; 15,4 mm; 0,362 g
inv. č. H5 - 14 826
- 609 Jednostranný peníz
L: viz 603
• LVDOVICVS • PRIMVS
AR; 14,3 mm; 0,285 g
inv. č. H5 - 14 825
- 610 Jednostranný peníz
L: viz 603
*** LVDOVICVS * PRIMVS**
AR; 15,5 mm; 0,491 g
inv. č. H5 - 14 831
- 611 Jednostranný peníz
L: viz 603
*** LVDOVICVS * PRIMVS**
AR; 14,6 mm; 0,462 g
inv. č. H5 - 14 832
- 612 Jednostranný peníz
L: viz 603
*** LVDOVICVS PRIMVS**

- AR; 15,5 mm; 0,374 g
Castelin⁵ IV, 13
- inv. č. H5 - 14 828
- 613 Jednostranný peníz
L: viz 603
- LVDOVICVS PRIMVS**
- AR; 14 mm; 0,428 g
- inv. č. H5 - 14 824
- 614 Jednostranný peníz
L: viz 603
- ☞ LVDOVICVS PRIMVS**
- AR; 14,6 mm; 0,410 g
- inv. č. H5 - 14 829
- 615 Jednostranný peníz
L: viz 603
- ☞ LVDOVICVS * PRIMVS**
- AR; 14,6 mm; 0,388 g
- inv. č. H5 - 14 833
- 616 Jednostranný peníz
L: viz 603
- * LVDOVICVS PRIMVS**
- AR; 14 mm; 0,369 g
Poznámka: do sbírky získán 1930
- inv. č. H5 - 14 830
- 617 Jednostranný peníz
L: viz 603
- LVDOVICVS ○ PRIMVS**
- AR; 14,8 mm; 0,374 g
- inv. č. H5 - 14 827
- 618 Jednostranný peníz
L: viz 603
- :LVDOVICVS PRIMVS**
- AR; 14 mm; 0,273 g
- inv. č. H5 - 14 850
- 619 Jednostranný peníz (falsum)
L: viz 603
nečitelný
- AE; 14,4 mm; 0,430 g
- inv. č. H5 - 14 837

- 620 Jednostranný peníz (falsum)
L: viz 603

VOCVII AII MI II8LV0

AE (?); 14,2 mm; 0,343 g inv. č. H5 - 14 855
Poznámka: do sbírky získán 1930

- 621 Halěr 
L: Korunované písmeno  mezi menšími písmeny R — P.
AR; 13 mm; 0,454 g inv. č. H5 - 14 841
Castelin⁶ 1 (s. 68)

- 622 Halěr 
L: Korunované písmeno  mezi dvěma prstenci.
R: Korunovaný český lev.
AR; 12,4 mm; 0,320 g; ↑ ↑ inv. č. H5 - 14 842
Castelin⁶ 3 (s. 68)

- 623 Halěr 
L: viz 621 ale 
AR; 13 mm; 0,249 g inv. č. H5 - 14 843

- 624 Halěr 
L: viz 621 ale 
AR; 12,9 mm; 0,451 g inv. č. H5 - 14 845

- 625 Halěr 
L: viz 621 ale 
AR; 12,5 mm; 0,418 g inv. č. H5 - 14 846

- 626 Halěr 
L: Korunované písmeno  mezi menšími písmeny R — P.
AR; 12,9 mm; 0,477 g inv. č. H5 - 14 847

- 627 Halěr 
L: viz 621 ale 
AR; 12,3 mm; 0,334 g inv. č. H5 - 14 848
Castelin⁶ 14 (s. 68)

- 628 Halěr 
L: viz 621 ale 
AR; 13,5 mm; 0,399 g inv. č. H5 - 14 840
Castelin⁶ 15 (s. 68)

- 629 Halěr (falsum ?) 
L: viz 621 ale 
AE; 12,9 mm; 0,273 g inv. č. H5 - 14 849
Poznámka: do sbírky získán 1933

630 Půlhaléř (vyříznutý z penize)
L: Korunovaný český lev.
AR; 9,3 mm; 0,190 g inv. č. H5 - 14 851

631 Půlhaléř (vyříznutý z penize)
L: viz 630
AR; 9,6 mm; 0,238 g inv. č. H5 - 14 844

Mincovna: JÁCHYMOV

632 Pražský groš (z let 1520—1522)
L: Vc dvojitým opisovým pruhu, odděleném dvojitým perlovcem,
česká koruna.

a) **·LUDOVICVS · PRIMVS**

b) **· DEI · GEHTIV · REX · BOEMIE**

R: V perlovci korunovaný český lev.

· † · GROSSI · ERHGEIISGS

AR; 26,9 mm; 2,470 g; ↑ ←
Hásková² I a, 1

inv. č. H5 - 14 852

633 Pražský groš (z let 1520—1522)
L: viz 632

a) **·LUDOVICVS · PRIMVS**

b) **· DEI · GEHTIV · REX · BOEMIE**

R: viz 632

· † · GROSSI · ERHGEIISGS

AR; 27,4 mm; 2,403 g; ↑ →

inv. č. H5 - 14 854

634 Pražský groš (z let 1520—1522)
L: viz 632

a) **·LUDOVICVS · PRIMVS**

b) **· DEI · GEHTIV · REX · BOEMIE**

R: viz 632

· † · GROSSI · ERHGEIISGS

AR; 27 mm; 2,504 g; ↑ ←
Hásková² I a, 8

inv. č. H5 - 14 853

635 Model tolaru 1524

L: V opisovém pruhu, odděleném hladkým kruhem, korunované poprsí panovníka s žezlem a říšským jablkem.

 **LVDOVI**  **CVS·DG**  **R·BOEM**  **IEISZ4**

R: V opisovém pruhu, odděleném hladkým kruhem, poprsí sv. Václava s praporem a štítem.

∴ S·VENCESLAVS · DVX · BOEMIE

AE; 32,4 mm; 12,121 g; † †

inv. č. H5 - 14 820

REJSTRÍK KONTRAMAREK

Paderborn (Vestfálsko), č. 215, 241, 371, 563, 564, 565, 566
Passau (Dolní Bavorsko), č. 242

Rudolfzell (Badensko), č. 243
Rauschenberg (Hesensko), č. 209
Ravensburg (Württembergsko), č. 182, 215, 244, 308 (falsum)
Rottenburg (Württembergsko), č. 245, 246, 247

Rézno (Horní Franky), č. 98, 170, 183, 240, 248, 249, 250, 251, 252,
275, 276, 285, 296, 309 (falsum)

Salzbach (Rakousko), č. 251, 253, 277
Schaffhausen (Švýcarsko), č. 258
Schweinfurt (Dolní Franky), č. 267
Soest (Vestfálsko), č. 176, 220, 227, 232, 254, 255, 256, 257
Straubing (Dolní Bavorsko), č. 224, 252, 259

Švábský Gmünd (Württembergsko), č. 246, 260, 261, 262, 263
Švábský Hall (Württembergsko), č. 215, 244, 263
Švábský mimonovní svaz, č. 99, 197, 239, 243, 263, 264, 265, 266, 280,
281, 298, 310 (falsum)

Ulm (Württembergsko), č. 100, 101, 182, 193, 212, 221, 232, 234,
246, 258, 269, 270, 271, 272, 273, 274, 275, 276, 277, 278, 279,
280, 281, 282, 283, 286, 293, 298, 308 (falsum), 311 (falsum),
317 (falsum ?)

Überlingen (Badensko), č. 268

Wangen (Württembergsko), č. 282, 284, 285, 286
Weil (Vestfálsko), č. 102, 287, 288
Würzburg (Dolní Franky), č. 289, 290, 299

Neurčeno a jiné

Blíže neurčena, č. 131, 229, 283, 284, 298, 299, 300, 301, 302, 303,
304, 305, 306, 307

Blíže neurčena (dříve Bieberach, Württembergsko), č. 291

Blíže neurčena (dříve Eisenach, Durynsko), č. 292, 293

Blíže neurčena (dříve Kösstere, Badensko), č. 167, 243, 295, 296

Blíže neurčena (Lindau?), č. 317

Blíže neurčena (dříve Mühlhausen, Durynsko), č. 294

Blíže neurčena (dříve Saalfeld nebo Schmalkalden, Durynsko), č. 297

Falsum (blíže neurčeno), č. 73, 74, 315, 318, 319

Novodobá falša, č. 312 (Beru, Švýcarsko), č. 313 (sv. Havěl,
Švýcarsko)

Novodobá falša (blíže neurčena), č. 312, 314, 316

Zkouška Chátrový zámek, č. 320

Aalen (Württembergsko), č. 167

Aichach (Horní Bavorsko), č. 168, 169

Amberg (Horní Falc), č. 170, 171, 197, 209

Attendorf (Vestfálsko), č. 172, 173, 174, 175, 176, 249

Auerbach (Horní Falc), č. 177

Augsbursk (Švábsko), č. 96, 178, 179, 180, 181, 182, 183, 209, 223,
250, 270

Bambersk (Horní Franky), č. 184, 247, 290

Bayreuth (Horní Franky), č. 185

Brno (Morava), č. 186

Donauwörth (Švábsko), č. 188, 189, 190, 271

Eichstätt (Střední Franky), č. 178, 191, 192, 272

Erlingen (Württembergsko), č. 193

Frankenberk (Hesensko), č. 194

Göppingen (Württembergsko), č. 195, 196, 197

Göttingen (Dolní Sasko), č. 198

Heilbronn (Württembergsko), č. 199, 200

Herford (Vestfálsko), č. 201

Cham (Horní Falc), č. 187

Isny (Württembergsko), č. 196, 203, 211, 240, 273

Jihlava (Morava), č. 202

Kaufbeuren (Švábsko), č. 210

Kempten (Švábsko), č. 204, 205, 212, 260, 274, 367

Kriebitz (Valdeck), č. 206, 207, 208, 209, 216, 218, 232

Kösterice (Badensko), č. 189, 210, 211, 212, 234, 274, 307 (falsum)

Lippsstadt (Vestfálsko), č. 198, 213, 214, 215, 216

Märburg (Hesensko), č. 217, 218, 219

Medebach (Vestfálsko), č. 220

Memmingen (Švábsko), č. 221

Meiřichov (Horní Bavorsko), č. 222, 223

Neumarkt (Horní Falc), č. 224, 225, 226

Neustadt-Ansbach (Střední Franky), č. 227, 228, 229 (falsum?)

Nördlingen (Švábsko), č. 230, 231, 232, 233, 234 (?)

Norimbersk (Střední Franky), č. 97, 98, 235, 236, 237, 238, 239,
240, 275

REJSTŘÍK MINCÍ Z NÁLEZŮ

REJSTŘÍK MINCÍ ZE SBÍREK

Bořice u Písku, č. 353
U Mladé Boleslavi, č. 228, 233
U Plyně 1911, č. 172, 202, 224, 225
Praha, č. 33, 34, 36, 177, 563, 565
Praha I., č. 80
Roudnice n. Labem, č. 135, 138
Dillenberg SRN, č. 164, 165
saský nálezh SRN, č. 28
Krakov PR, č. 1, 2, 3, 5, 6, 7, 9, 10, 11, 12, 13, 14, 15, 16, 17, 18,
20, 21, 22, 23, 24, 25, 26, 27, 29, 30, 31, 32, 35

Bergerova sbírka, č. 202
Kulhankova sbírka, č. 74, 97, 98, 99, 100, 102, 167, 168, 170, 175,
176, 179, 181, 182, 188, 191, 192, 193, 195, 196, 197, 198, 199,
201, 202, 205, 206, 208, 210, 211, 217, 218, 221, 223, 227, 229,
230, 231, 233, 236, 240, 242, 243, 246, 247, 249, 250, 254, 255,
257, 260, 262, 263, 264, 265, 268, 269, 270, 271, 273, 273, 278,
281, 282, 284, 285, 286, 287, 288, 289, 290, 291, 295, 295, 297,
300, 301, 302, 303, 305, 307, 308, 310, 313, 566
Vávrova sbírka, č. 400

ADDENDA

Doplňky literatury
č. 347 — Sejbal¹ 131
č. 348 — Sejbal¹ 126
č. 563 — Casteln¹ 126; Krusý P 1,22
č. 575 — Casteln¹ Bc (s. 80)
č. 602 — Hásková² III a. 1
č. 623 — Casteln¹ 4 (s. 68)
č. 634 — Hásková² 1 a. 2



1



2



3



4



5





6



7



8



9



10



11





12



13



14



15



16



17





18



19



20



21



22



23



178





24



25



26



27



28



29



179





30



31



32



33



34



35





36



37



38



39



40



41





42



43



44



45



46



182





47



48



49



50



51



52





53



54



55



56



57



58



184





59



60



61



62



63



64



185





65



66



67



68



69



70



186





71



72



73

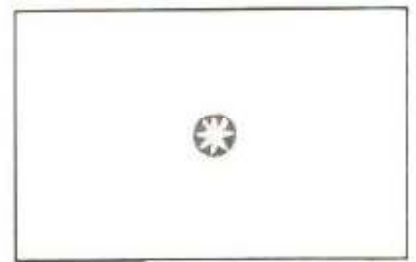

74

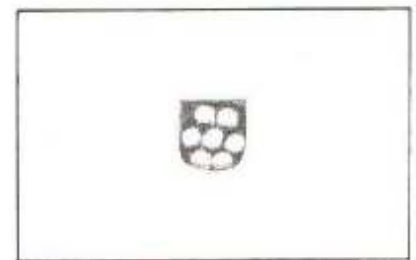



75



76



77



78



79



80



81



82



83



84



85





86



87



88



89



90



91



190





92



93



95



94

96

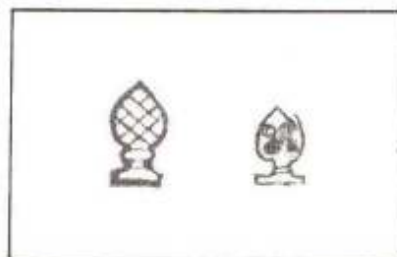



97



98



99

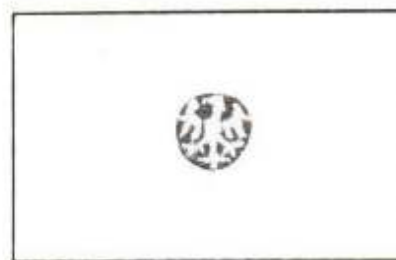

100

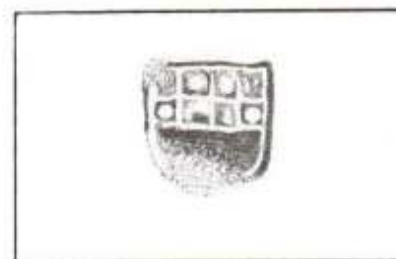

101

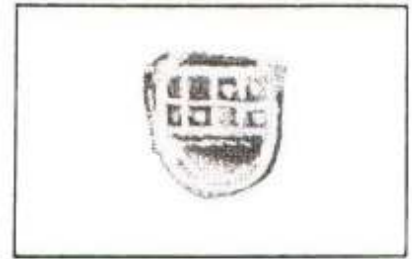

102

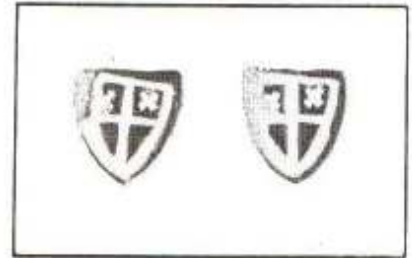

103



104



105



106



107





108



109



110



111



112



113



114



115



116



117





118



119



120



121



122



195





123



124



125



126



127



128



129



130



131



132



133



134



129

130



131

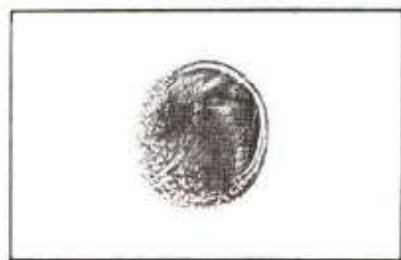

132

197



133



134



135



136



137



138



139



140



141



142



143



144





145



146



147



148



149



150



151



152



153



154





155



156



157



158



159



160



161



162



163



164



165



166



167

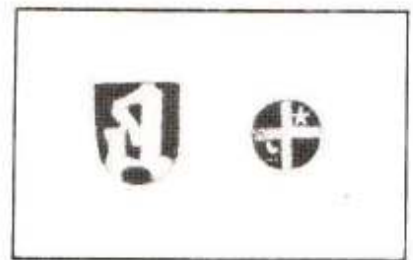

168





169



170

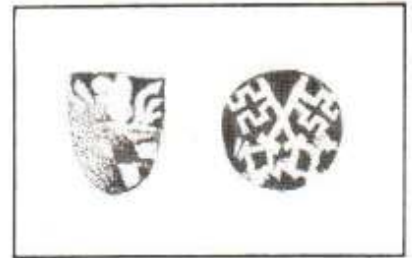

171

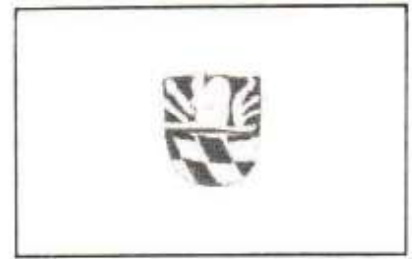

172

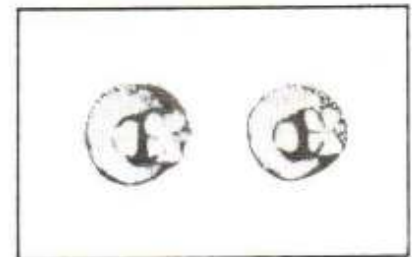

173

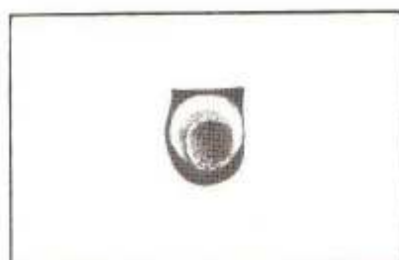

174



175



176

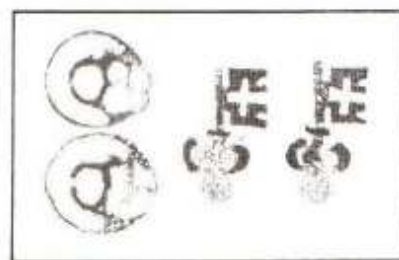



177

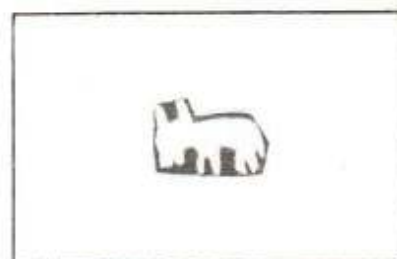

178

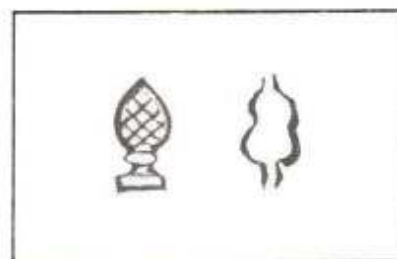

179

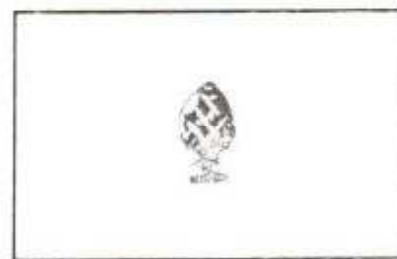

180



181

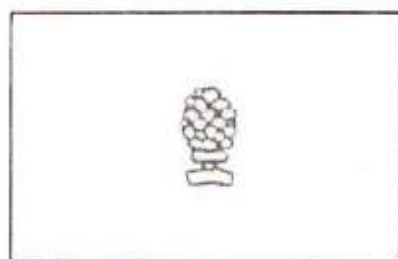

182

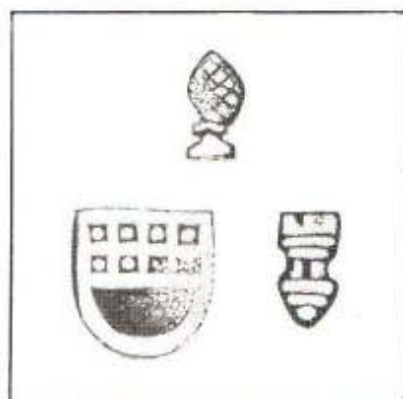

183



184



185



186



187

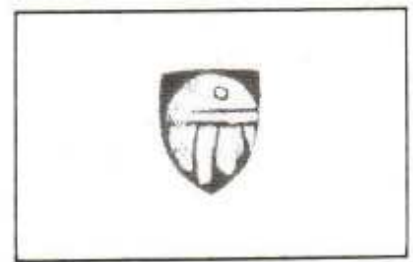

188



206

189

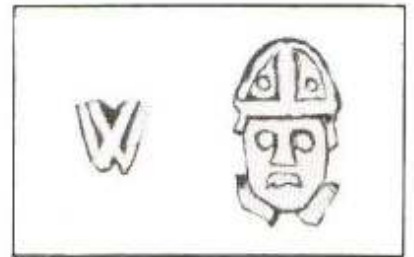

190



191

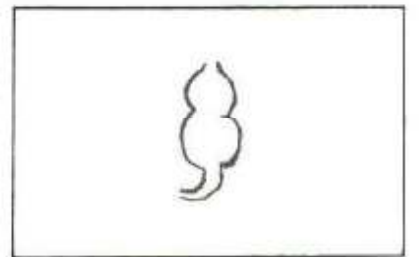

192

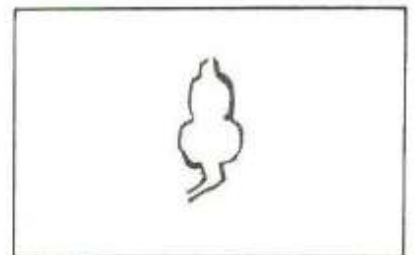

193

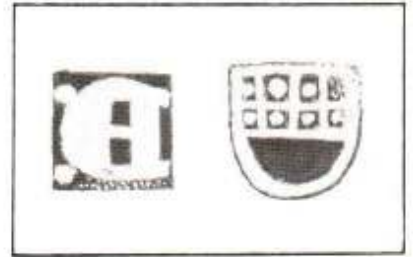

194



195

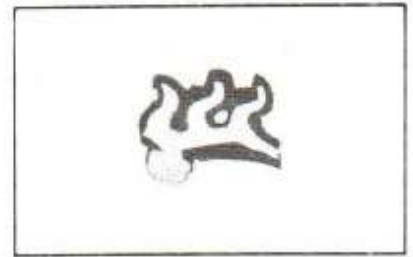

196

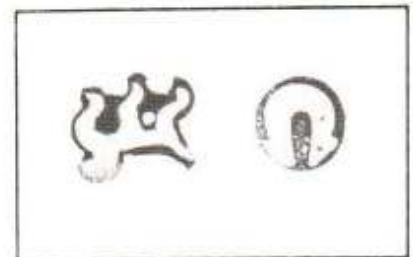



197

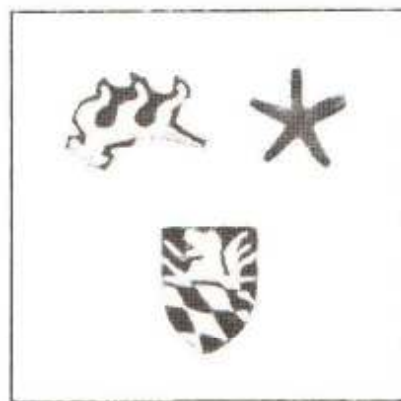

198



199



200



209

201



202

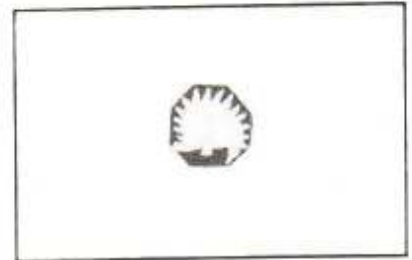

203

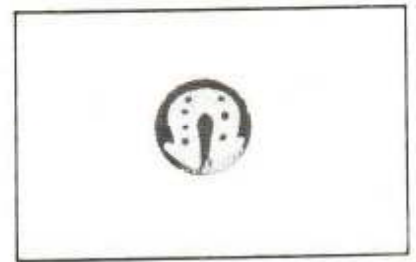

204



205



206



207



208





209

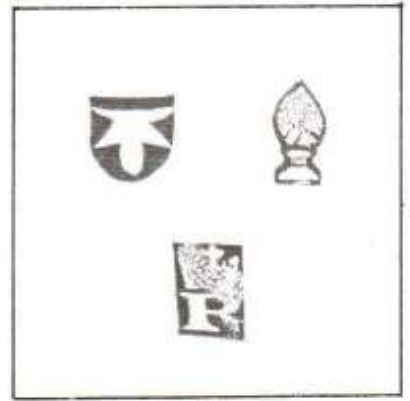

210



211

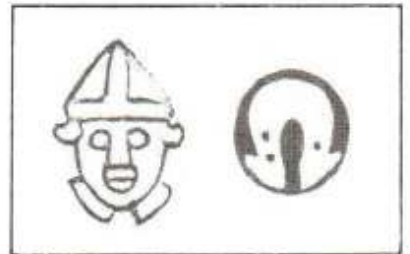

212



212

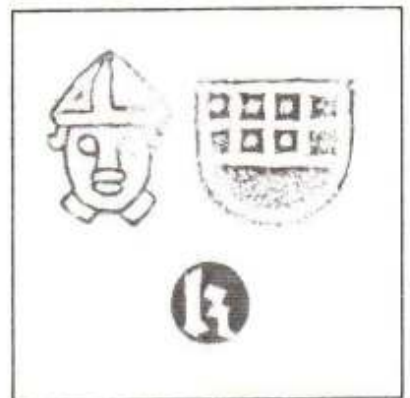

213



214

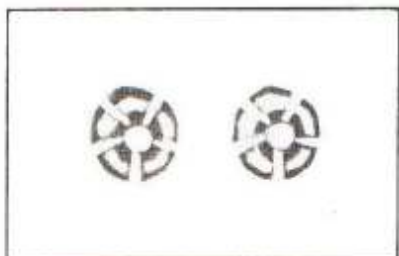

215



213



216



217

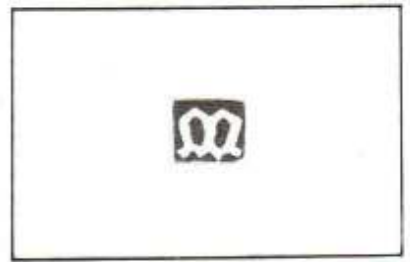

218

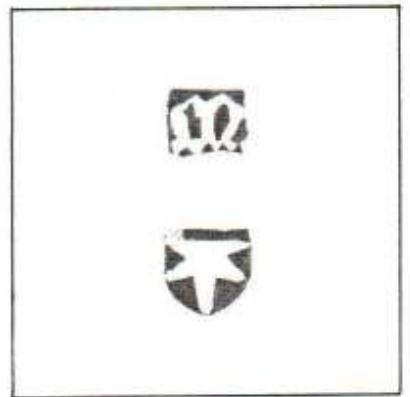

219

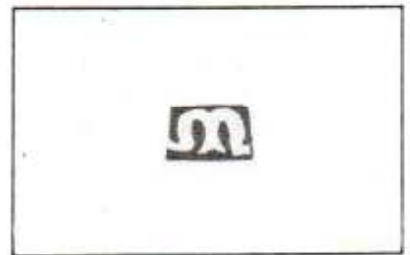

220

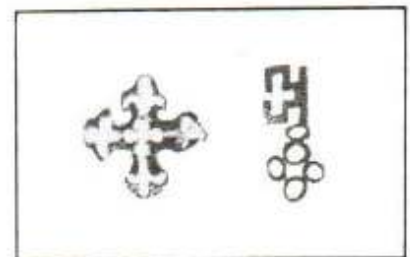



221



222

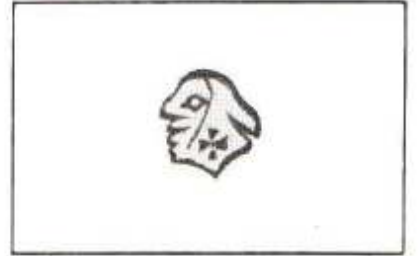

223

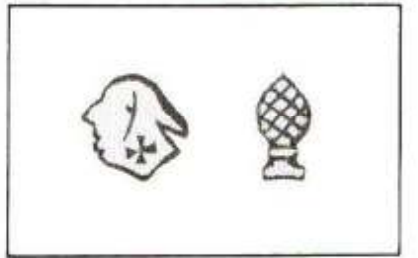

224

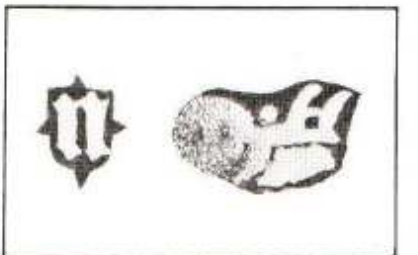



225

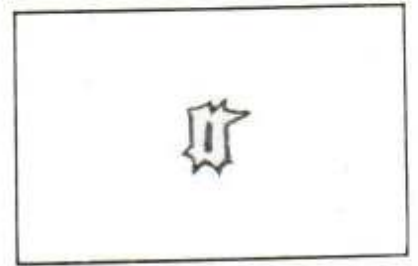

226



227

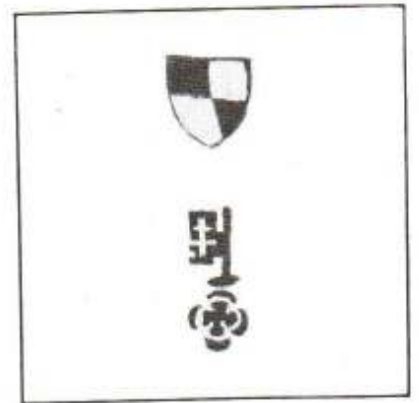

228





229

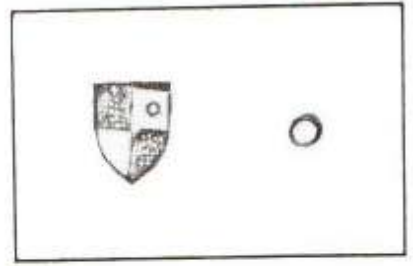

230



231

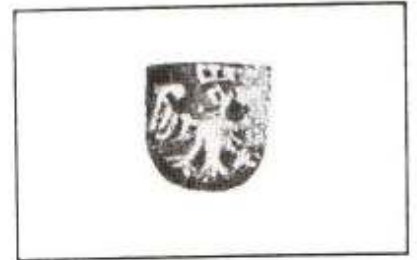

217



232

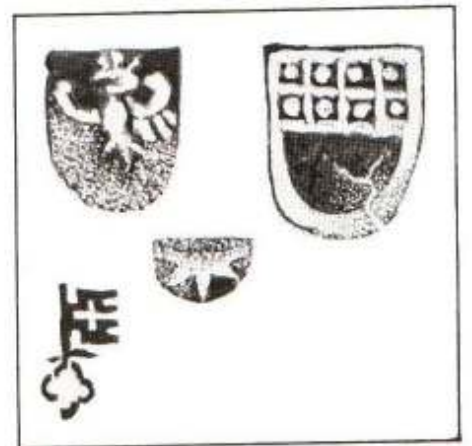

233

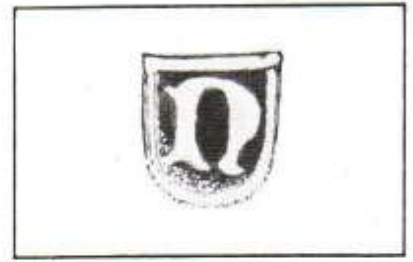

234

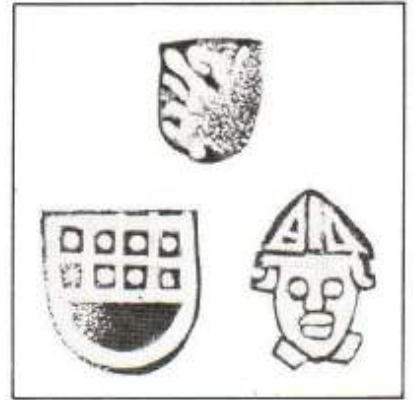

235

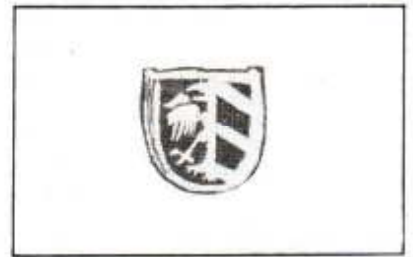

236

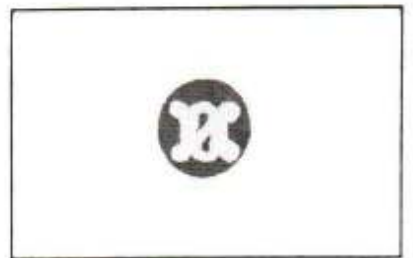

237

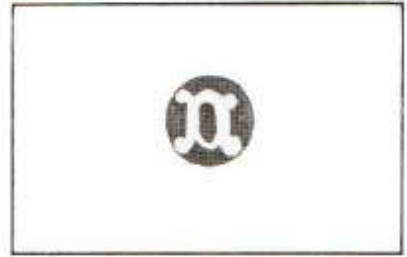

238

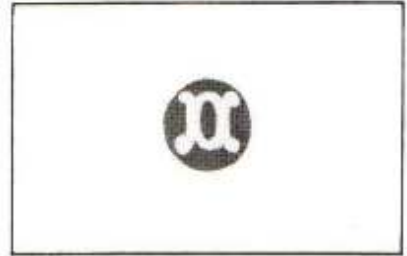

239

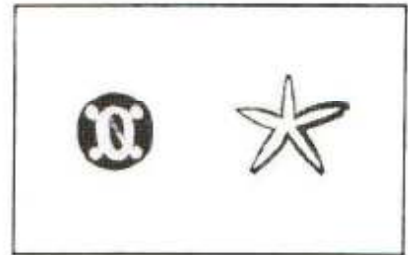

240

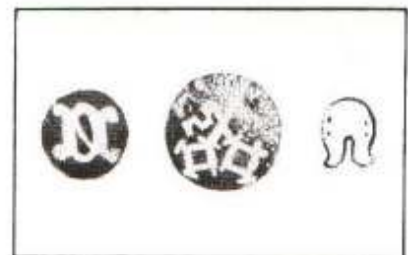

219

241

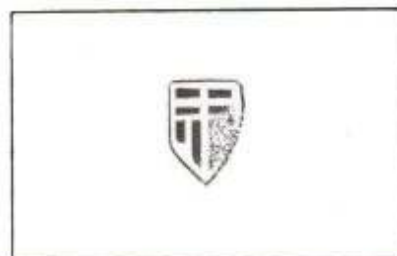

242



243

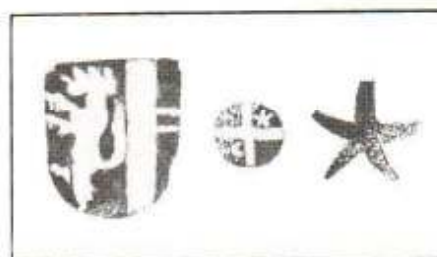

220



244





245

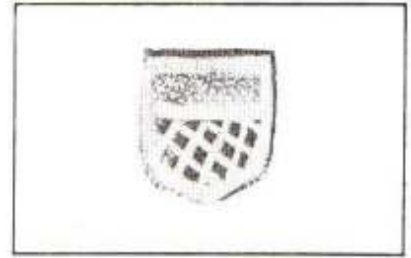

246

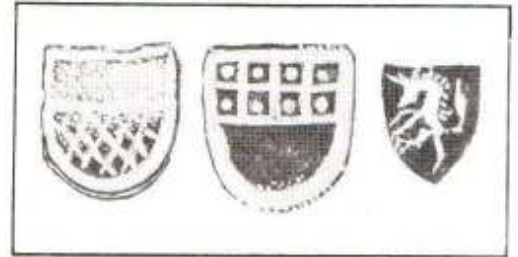

247



248





249



250

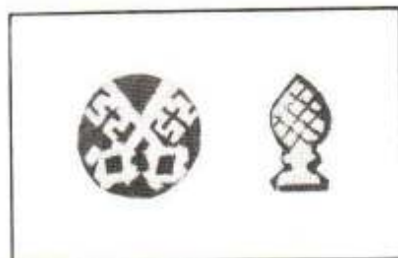

251

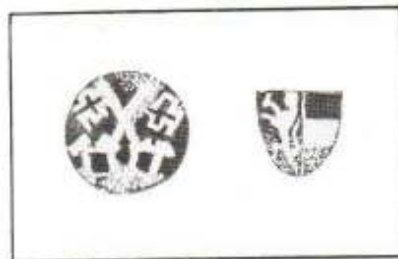

222



252





253

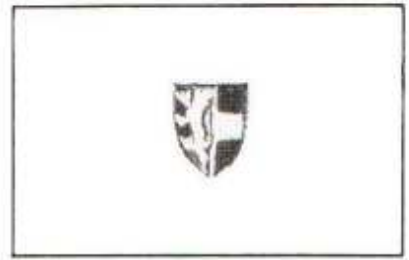

254

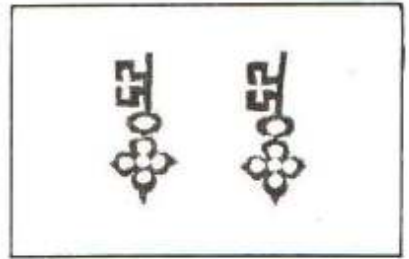

255



256

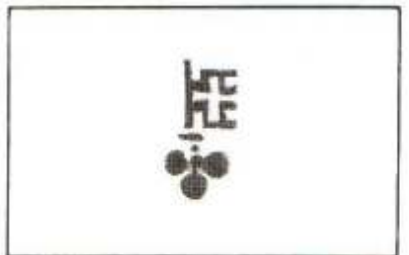

257



258

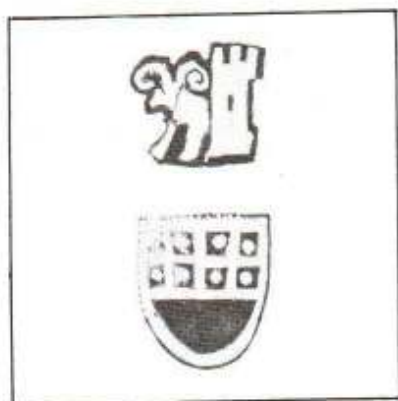

259



260

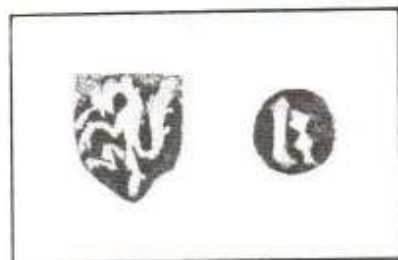



261



262

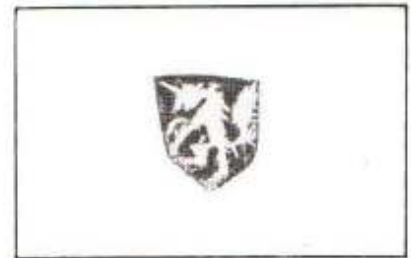

263

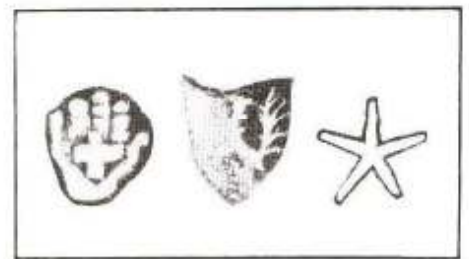

264

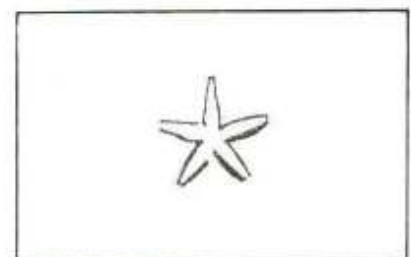

225



265

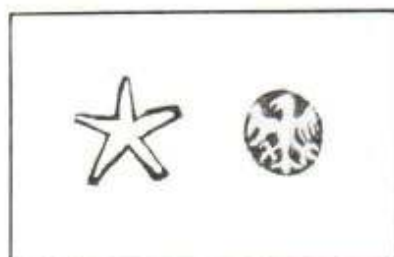

266



267



268

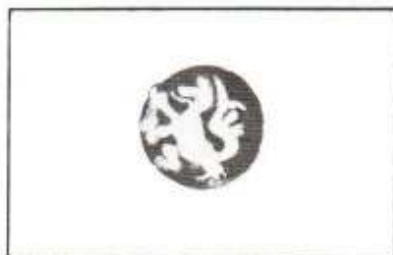



269

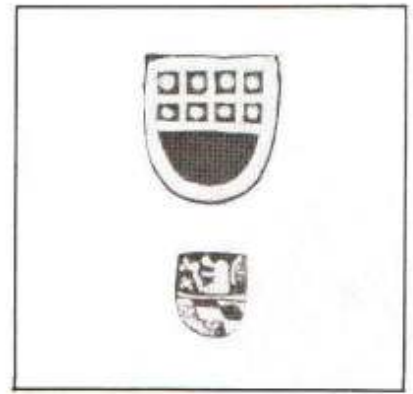

270

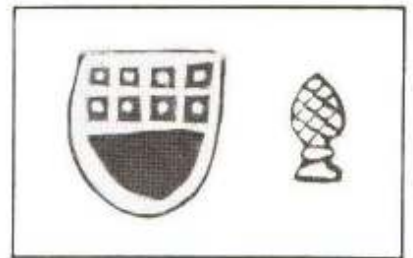

271

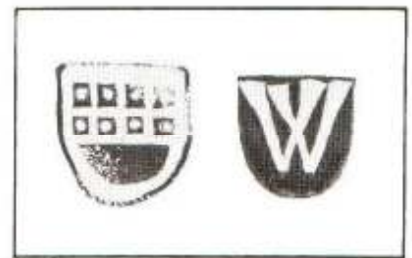

272

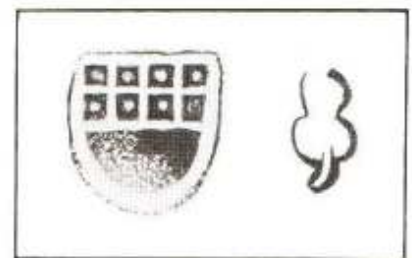

227



273

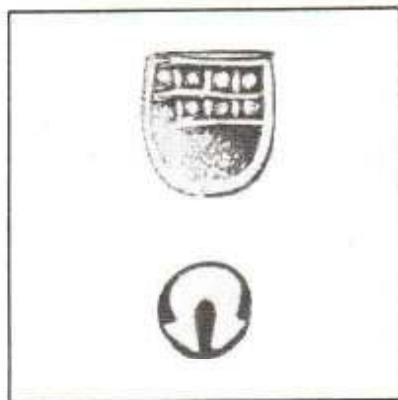

274

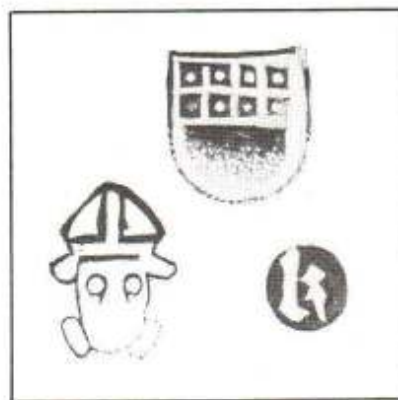

275

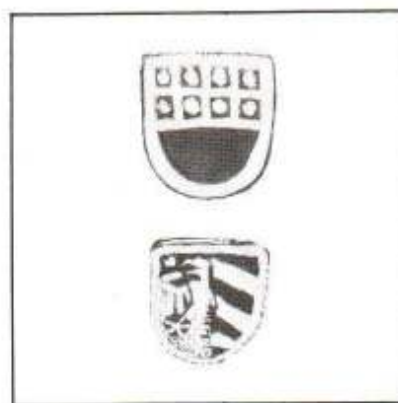

228

276

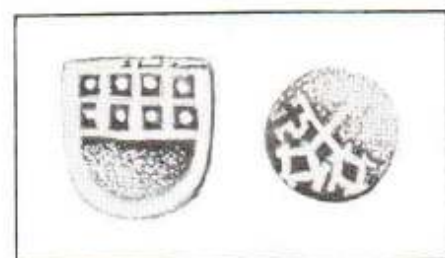

277

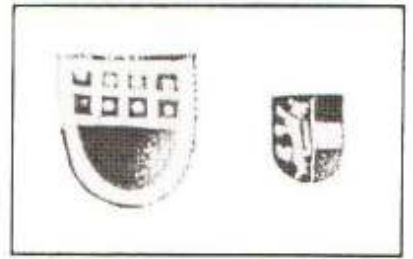

278

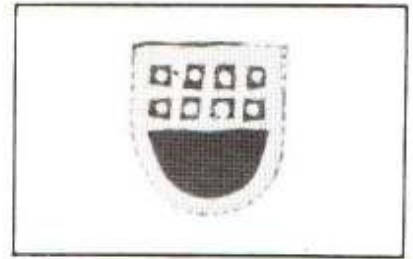

279



229



280

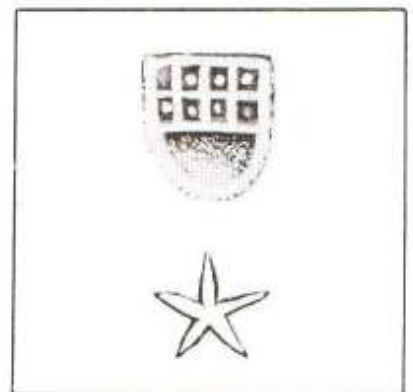

281

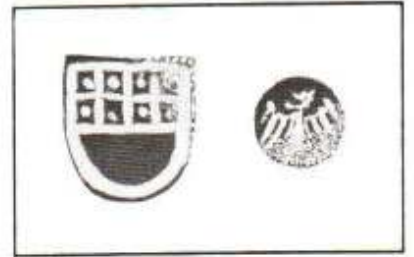

282

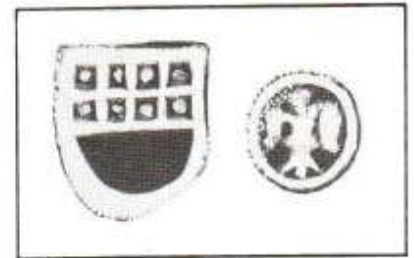

283

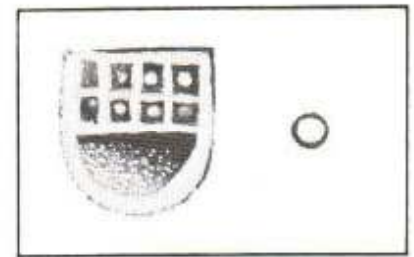

284





285

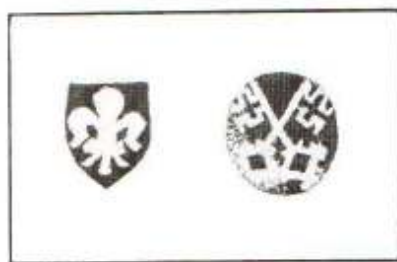

286

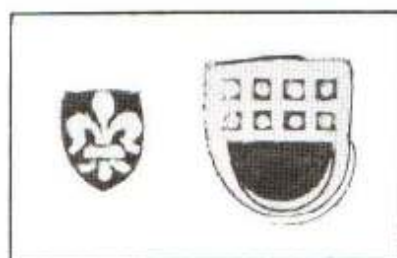

287

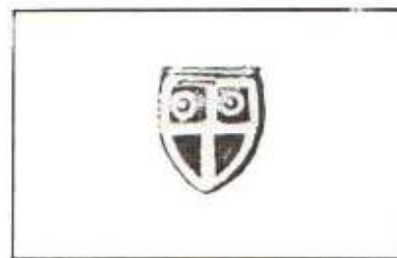

288

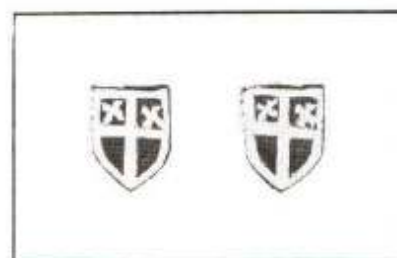

231

289

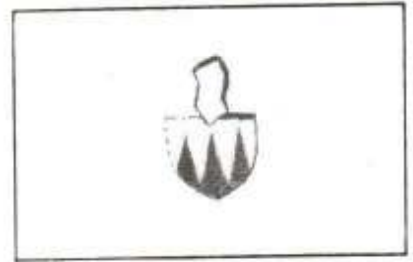

290

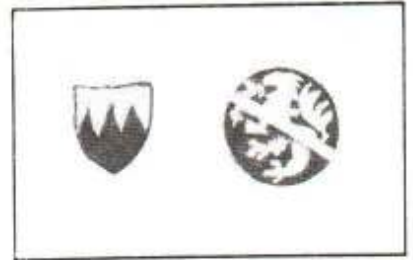

291

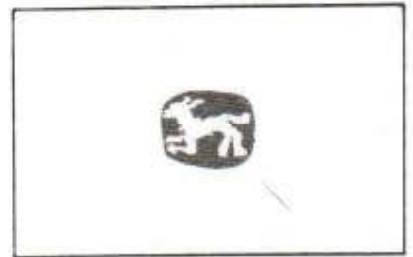

292



232

293

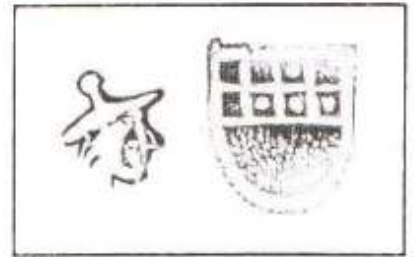

294



295



233



296



297

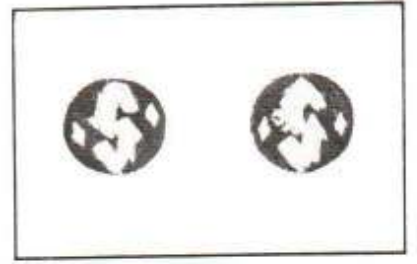

298

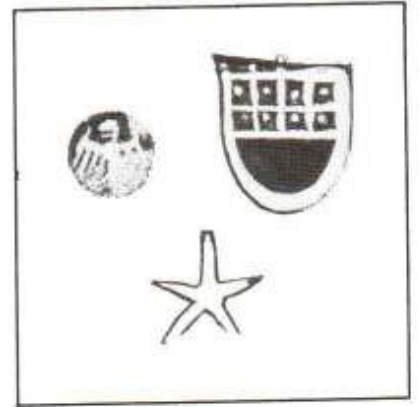

299

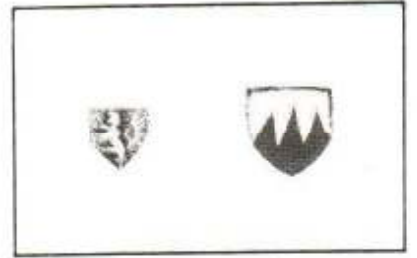

300

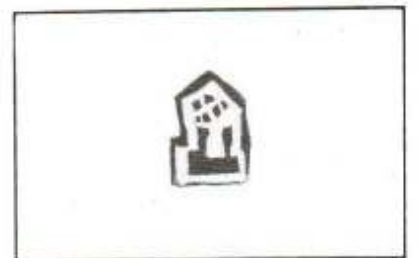

234

301



302



303



304

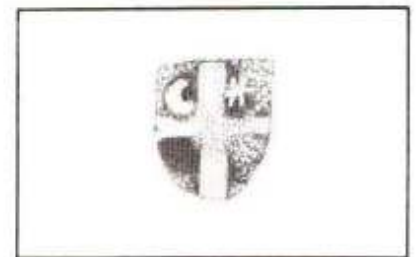

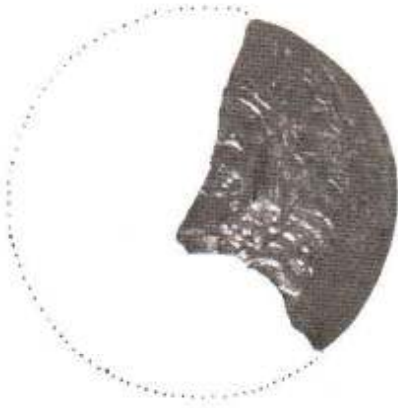

305

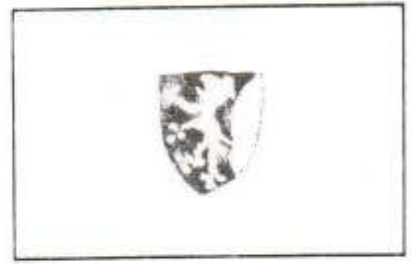

306



307

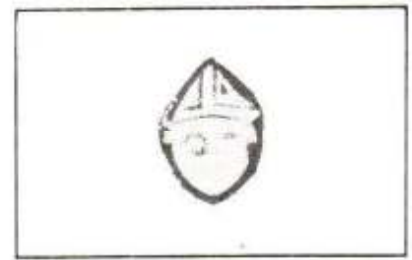

308

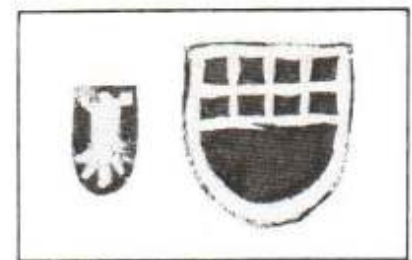

309



310



311

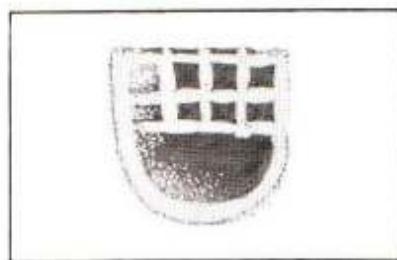

312

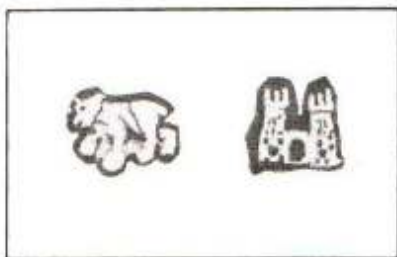

237



313



314

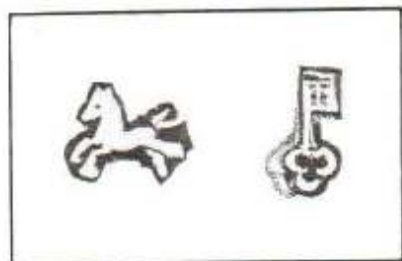

315

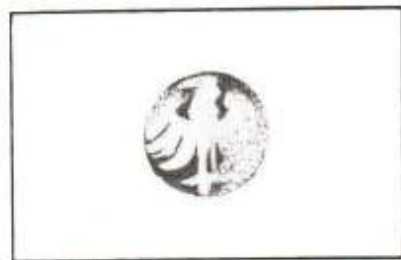

316

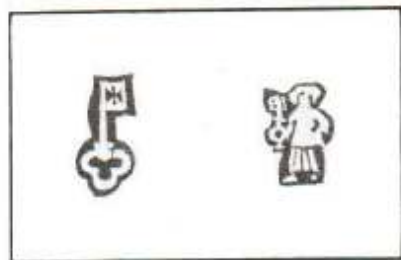



317

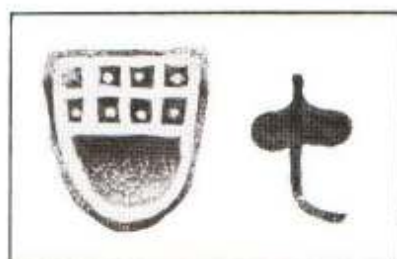

318



319



239



320





321



322



323



324



325



240





326



327



328



329



330



331



332



333



334



335



336



337



338



339



340



341



342



343



344



345



346



347



348



349



350



351



352



353





354



355



356



357



358



359



360



361



362



363



364



365



366



367



368



369



370



244





371

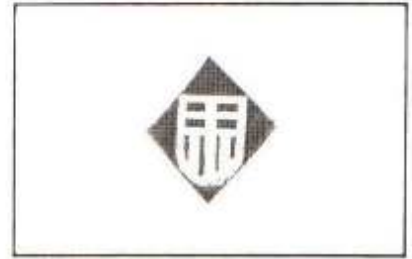

372



373



374



375



376



377



378



379



380



381



382



383



384



385



386



387



388



389



390



391



392



393



394



395



396



397



398



399



400





401



402



403



404



405



406



248





407



408



409



410



411



412



249





413



414



415



416



417



418



416



417



418



250



417



418



419



420



421



422



423



424



251





425



426



427



428



429



430



428



429



430



252



429



430



431



432



433



434



435



436



253



437



438



439



440



441



442



254





443



444



445



446



447



448



255





449



450



451



452



453



454



256





455



456



457



458



459



460



257





461



462



463



464



465



466





467



468



469



470



471



472



259





473



474



475



476



477



478



260





479



480



481



482



483



484



261





485



486



487



488



489



490



262





491



492



493



494



495



496



263





497



498



499



500



501



502



264





509



510



511



512



513



514



266





515



516



517



518



519



520



267





521



522



523



524



525



526



268





527



528



529



530



531



532



269





533



534



535



536



537



538



270





539



540



541



542



543



544



271





545



546



547



548



549



550



272





551



552



553



554



555



556



273





557



558



559



560



561



562



274





563



564

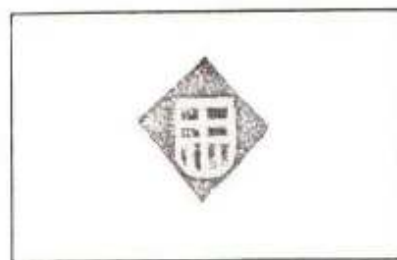

565



566



567

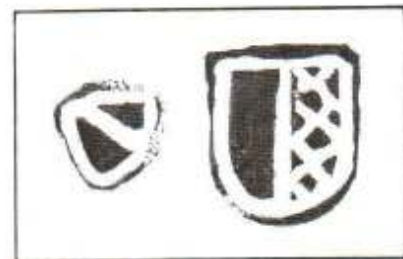

568



569



570





571



572



573



574



575





576



577



578



579



580



581



582



583



584



585



586



587



588



589



590



591



592



593



594



595



596



597



598



599



600



601





602



603



604



605



606



607



608



609



610



611



612



613



614



615



616



617



618



619



620



621



622



623



624



625



626



627



628



629



630



631



632



633



634



635

