

FRANTIŠEK CACH

NEJSTARŠÍ ČESKÉ MINCE

II.

České a moravské denáry
od mincovní reformy Břetislava I. do doby brakteátové

Věnováno památce mého syna



ČESKÁ NUMISMATICKÁ SPOLEČNOST V PRAZE

1 9 7 2

11452

60198/2.

Recenzovali:

univ. prof. Dr. Emanuela Nohejlová-Prátová, DrSc a
Dr Pavel Radoměrský, CSc

Ing. Dr. František CACH

NEJSTARŠÍ ČESKÉ MINCE

II.

České a moravské denáry od mincovní reformy Břetislava I.
do doby brakteátové

Obálku navrhl Bedřich Fojtášek

Vytiskla Státní tiskárna cenin v Praze

Náklad 2.000 výtisků

Vydala Česká numismatická společnost v Praze
jako členský tisk

COPYRIGHT ČESKÁ NUMISMATICKÁ SPOLEČNOST
V PRAZE 1972

OBSAH

Úvod

I. K našim denárům malého střížku	10
II. O vzácnosti denárů malého střížku	13
III. Poznámky k soupisu typů a variant mincí	15
IV. Poznámky k popisům nálezů	16
V. Soupis typů a variant mincí	17
VI. Rejstřík moravských denárů podle teritoriálního rozdělení na jednotlivá úředlná knížectví	51
VII. Srovnávací tabulka pro dílo E. Fiala, České denáry	52
VIII. Srovnávací tabulka pro Sborník I. Numismatického symposia v Brně	53
IX. Srovnávací tabulka pro dílo J. Smolík, Denary úředlných knížat na Moravě	54
X. Povšechné popisy nálezů	55
XI. Abecední rejstřík nalezišť	89
XII. Rejstřík domácích nálezů podle teritoriálního rozdělení na české a na moravské	92
XIII. Přehled nalezišť mincí jednotlivých panovníků	92
XIV. Seznam literatury použité v I. a II. dílu	96
XV. Zusammenfassung	101
XVI. Summary	105
XVII. Vyobrazení mincí	111
XVIII. Mapky nalezišť	

ÚVOD

Když jsem v roce 1968 dokončil a odevzdal k publikování svoji práci „Nejstarší české mince“, pojednávající o českých denárech od samého začátku jejich ražby až do velké mincovní reformy Břetislava I., nepomýšlel jsem na nějaké další pokračování. Mým původním záměrem bylo totiž pouhé uspořádání a shrnutí veškerých nejnovějších poznatků, týkajících se českých mincí z desátého a z první poloviny jedenáctého století, jichž bylo od dob Fialových a Smolíkových poměrně mnoho.

Vzhledem k tomu však, že popisné souborné literatury, týkající se českých denárů vůbec, je čím dále tím větší nedostatek, ozvaly se hlasy žádající pokračování; je to hlavně požadavek z řad mladších sběratelů těchto mincí. Domnívám se však, že v té formě, jakou byla zpracována moje první publikace — a v níž budu i nadále pokračovat — bude uvítána i odbornými badateli.

Rozhodl jsem se proto zpracovat tímto způsobem celé denárové údobí českého mincovnictví, to znamená, až do začátku ražby pražských grošů. V zájmu rovnoměrného i organického rozdělení celé látky považuji však za účelné rozvrhnout tento numismatický materiál do dalších dvou dílů, přičemž druhý díl, který zde předkládáme, navazuje bezprostředně na vydaný již díl první. Obsahuje denáry počínaje mincovní reformou Břetislava I. až po začátek ražby brakteátů, tedy zhruba do konce dvanáctého století; registruje tudíž mince z tak zv. údobí denárů malého střížku. Přitom jde jak o české denáry, ražené v Praze, tak také o veškeré mince moravských údělů.

Nutno však znovu připomenout, že ani zde nepůjde o nové kritické zpracování tohoto úseku české numismatiky, ale jen o roztrídění a souborné sestavení mincovního materiálu podle výsledků nejnovějšího vědeckého bádání. Ježto je pak tímto dílem uzavřeno celé údobí dvoustranně ražených nejstarších českých mincí, je připojen seznam literatury, jíž bylo použito při sestavování prvního i druhého dílu této práce.

Různé důvody, mezi jinými také okolnost, že některá moravská údělná knížata nastupovala později na český stolec, vedly mne k tomu, abych od sebe neodděloval do zvláštních dvou skupin české ražby od moravských, ale abych je řadil přibližně chronologicky tak, jak to učinil již svého času Eduard Fiala ve svém díle České denáry. Zato je k soupisu typů připojen rejstřík moravských denárů podle jejich teritoriálního rozdělení na jednotlivé úděly.

Pokud jde o chronologické řazení jednotlivých typů mincí, řídili jsme se ještě donedávna převážně základním Fialovým dílem; vyplývalo totiž z rozborů do té doby odkrytých velkých i menších náleží, jichž zpracová-

ní věnovali se již tehdy naši přední numismatikové — Kl. Čermák, Ed. Fiala, Em. Mikš, Jos. Smolík — ale i zahraniční badatelé, mezi nimi zejména A. Luschin. Novějšími významnějšími pracemi přispěli postupně pozdější badatelé — I. L. Červinka, Jos. Ječný, K. Chaura, Em. Nohejlová-Prátová, Jos. Petřtyl, Jiří Sejbal, Gustav Skalský, R. Turek, K. Turnwald, zejména však Pavel Radoměřský, jehož práce na tomto poli vyvrcholily zevrubným popisem a dokonalým metodickým rozbořem velkého hodoušického nálezu. Závěry, které vyvodil ze srovnání tohoto nálezu s některými významnými soudobými nálezy a které publikoval v obsažné studii „Peníze Kosmova věku“¹⁾, pozměnily totiž chronologický sled jednotlivých typů českých denárů od začátku vlády Spytihněva II. až po konec panování Vladislava I.

Proto zde seřazují jednotlivé typy těchto mincí podle Radoměřského²⁾ a ostatní české denáry až do konce vlády Přemysla I. podle díla Fialova³⁾. Pokud jde o mince moravských údělů, řadím je tak, jak je sestavil Pavel Radoměřský ve Sborníku I. Numismatického symposia v Brně⁴⁾. Bylo by k tomu však podotknout, že ani toto údobí denárů malého střížku není ohledně chronologického řazení typů — a mnohdy ani pokud jde o přidělení jednotlivým vládcům — bez problémů. Podobně, jak bylo často obtížné a problematické rozřazení našich mincí z desátého století vládám čtyř Boleslavů, jsme často i zde v nejistotách. Jde především o bohatou řadu ražeb moravských údělů, kde se setkáváme s mincemi, jejichž opisy nám ničeho neříkají, nanejvýš, že někdy přečteme zkomolené jméno některého z místních patronátních světců, takže můžeme soudit aspoň na místo vzniku mince. Ale někdy ani toto vodítko nemáme a pak jsme odkázáni dohadovat se jen podle některých charakteristik písma nebo obrazových motivů. Zvláště obtížné je to u oněch typů, které známe jen z hrobových nálezů, kde se objeví jen jedna mince nebo několik zcela málo kusů, a kde tedy chybí potřebný nálezový horizont. A takových případů máme právě mezi moravskými denáry velké množství. Pak nezbyvá, než je zařadit do skupin, které dnes označujeme jako doposud blíže neurčené typy.

Leč ani mezi českými mincemi, tedy pražskými ražbami, nebyli si badatelé v některých případech zcela jisti s přidělením. Zde je to opět ona shoda jmen některých panovníků, jako Břetislavů, Vladislavů, Soběslavů, která někdy vedla k omylům. Problém je zde snad jen potud lehčí, že vládcové stejných jmen nepanovali bezprostředně za sebou tak, jak tomu bylo v době našich Boleslavů. Mimo to i hojně domácí nálezy našich denárů z druhé poloviny jedenáctého století a ze století dvanáctého poskytují nám přece jen jistější výsledky v chronologickém bádání, než nálezy našich nejstarších denárů. Nakonec i rozbořby starých, již kdysi popsaných nálezů, zpracované dnes moderními metodami, mohou přispět k doatečným opravám dřívějších názorů. Nepochybuji — abych uvedl příklad — že nový zevrubný rozbor velkého nálezu v Mítkovském mlýně, objeveného roku 1881, přinesl by nové poznatky o chronologii našich denárů z druhé poloviny dvanáctého století.

Uvážíme-li všechno, co zde bylo o těchto problémech řečeno, dospějeme znova ke staré zkušenosti, že totiž sotva v dohledné době, ne-li vůbec kdy bude zde možno říci poslední slovo. Spokojme se proto tím, že předkládáme dnes dílo, vyplývající z nejnovějších výsledků bádání, a jako takové nechť slouží dalšímu studiu i sběratelům.

Závěrem bych rád poděkoval všem, kdož mi byli jakkoliv nápomocni při práci na tomto druhém dílu mé publikace. Především děkuji opět svému bratrovi Jiřímu za obětavou a rozsáhlou práci fotografickou při sestavování obrázkové části; dále děkuji za pročtení rukopisu a za cenné připomínky oběma recesentům, paní prof. Dr. Emanuele Nohejlové-Prátové DrSc a panu Dr. Pavlu Radoměřskému CSc a v neposlední řadě vzdávám díky České numismatické společnosti za to, že se ujala vydání této práce.

František C a c h

Rukopis dokončen na podzim 1970.

I. K NAŠIM DENÁRŮM MALÉHO STŘÍŽKU

O důvodech, jež vedly autora k oddělenému soupisu českých denárů širšího střížku od mincí malého střížku, bylo pověděno již v úvodu k této publikaci. Nehledíc však k této nápadné vnější změně, jež vyplynula z mincovní reformy Břetislava I. kolem roku 1050, lze sledovat i jiné charakteristiky, jimiž se obě skupiny od sebe liší. Je to především velký rozkvět naší mince po výtvarné stránce, který se projevil částečně již v první polovině jedenáctého století, leč na mincích malého střížku, kde jsou neobyčejně rozmanité a obrazově bohaté motivy zpracovány na zcela malé ploše, shledáváme podivuhodné výtvary tehdejších zhotovitelů razidel.

Tato dokonalost, jež nemá ve své době obdoby mezi ostatními evropskými mincemi, vrcholí během první poloviny dvanáctého století, načež — byť i zachovává vysokou úroveň — výtvarná stránka pomalu, avšak nezadržitelně klesá. Ne tak dokonale, ale co do obrazové koncepce bohatě a svérázně ubíral se v té době vývoj ražby moravských údělných knížectví, a tak máme dnes údobí našich denárů jedenáctého a dvanáctého století vyplněno neobyčejně pestrou řadou mincovních typů.

Zatím co se naše nejstarší mince širokého střížku z desátého a ještě i ze začátku jedenáctého století jaksi schematicky seskupovaly kolem několika základních typů, jsou denáry malého střížku nadány tak pestrou paletou duchovních, symbolických i světských motivů, že téměř každá ražba je vlastně typem sama o sobě.

Jinou stránkou věci je vnitřní hodnota mince. Jestliže shledáváme u našich mincí širokého střížku poměrně stálou a dobrou jakost stříbra, jsme v údobí denárů malého střížku svědky častého a mnohdy i značného kolísání vnitřní hodnoty mince — a to téměř nezávisle na vysoké výtvarné hodnotě jejího provedení⁵⁾.

Tímto zjištěním dotýkáme se bezděky ještě další změny, týkající se tehdejší české mince, a to určité změny v její funkci. V polovině jedenáctého století ustává totiž nejen teritoriální a politická expanse českého státu, ale ochabuje i do té doby rozsáhlý obchodní ruch v severní Evropě a veškeré hospodářské dění uzavírá se u nás do vlastních státních hranic⁶⁾. České mince, jež doposud plynuly po obchodních cestách na sever a na severovýchod daleko do zahraničí, nacházeli jsme proto — jak bylo uvedeno již v I. dílu této práce — v přechetných nálezích z území dnešního Polska, severního Německa, ve skandinávských zemích i v Rusku. Mincovní reformou Břetislava I., která zřejmě souvisela se změnou těchto poměrů, mění se i úkol naší mince, jež se stává od té doby pozvolna téměř výlučně domácím oběživem v pravém slova smyslu. Naše mince objevují se od té doby v zahraničních nálezích jen zcela sporadicky, a čím později tím méně, až posléze z nich mizí vůbec. Zato máme z té

doby řadu četných a mezi nimi i velkých domácích nálezů, obsahujících téměř výlučně mince naše. Ražená mince se tedy stává našemu lidu běžným směnným prostředkem, přičemž o její, téměř osudové spojitosti s životem člověka svědčí i četné nálezy tak zvaného obolu mrtvých, ukládaných do hrobu zároveň s tělem zemřelého⁷⁾.

Český denár, který se tedy ještě do poloviny jedenáctého století tak úspěšně uplatňoval za hranicemi na četných tržistiších severní Evropy, ztrácí tuto svou funkci. Jeho dobrá váha i jakost stříbra, kterou bylo nutno do té doby dodržovat v zájmu soutěžení s ostatními tehdejšími evropskými mincemi, je čím dále tím více vydávána na pospas fiskálním spekulacím knížecí komory, neboť mince obíhala nyní prakticky jen uvnitř státu. Časté obnovování mince — *renovatio monetae* — při němž byla stávající mince nuceně vyměňována za novou minci, zpravidla lehčí, vedlo mnohdy ke značnému vykořisťování mincovního práva, ovšem vždy na úkor nejširších vrstev lidu.

V tomto údobí našeho mincovnictví setkáváme se někdy u jednoho a téhož typu denáru s mincemi, jež se navzájem natolik liší vahou i velikostí střížku, že jsme na vahách, zda máme či nemáme ony menší považovat za nižší nominály, tj. za půldenáry čili oboly. Velmi nápadně se to projevuje na příklad u některých typů mincí Bořivoje II.

Zbývá ještě povědět něco o mincovní technice v oné době, a jak se na těchto mincích projevuje. Je obecně známo i tradováno, že razidla našich nejstarších denárů byla zhotovována puncováním. U denárů velkého střížku, kde mincovní obrazy byly celkem jednoduše stylisovány, vystačilo se s poměrně malým počtem punců jednoduchých tvarů, jako obloučků, kroužků, kuliček, dřísků, klínků atd. A jenom zřídka kdy, kde obraz byl poněkud složitější, bývalo razidlo doplňováno rytím. Právě tak tomu bylo i s opisy nejstarších denárů, kde mnohdy jedno písmeno bylo sestaveno vyražením několika jednoduchých punců vedle sebe.

Můžeme říci, že celkem brzy po přechodu na malý střížek došlo i k některým změnám v mincovní technice. Na samotných mincích můžeme sledovat, že kresby obrazů vyžadovaly nyní jednak více rytecké práce, jednak, že bylo používáno i složitějších punců. Zřejmě byly k dispozici punce, jimiž byla do razidla vyražena např. celá hlava, celá ruka, anebo část trupu, křídlo anděla apod.. Těchže punců bylo pak znovu použito při zhotovování druhého, třetího nebo i více razidel, buďto pro současnou ražbu více razidel najednou, anebo při dalších emisích téhož typu. Nacházíme však stopy i toho, že téhož punce bylo použito i k obrazu zcela jiného typu. Vidíme to pěkně na případu denáru Vladislava II., č. 604, var. a), kde na líci mince je křídlo anděla vytvořeno — patrně omylem — puncem „hádka“, jakého vidíme za zády postavy na líci denáru č. 592, var. b).

Můžeme tedy usuzovat, že tehdejší mincovna byla vybavena bohatou sadou punců různých tvarů i velikostí, jichž bylo používáno podle potřeby k sestavování obrazů různých typů. Podobných dokladů, třebaže méně nápadných, našli bychom celou řadu.

I ve vytváření opisů na mincích malého střížku shledáváme jistou změnu, a to počínaje přibližně denáry Bořivoje II. z druhého údobí jeho vlády v Čechách. Vidíme totiž zřetelně, že jednotlivá drobná písmenka — jak to ostatně vyžadoval malý střížek mince — nejsou již sestavována

skládáním jednoduchých punců, ale že bylo použito punce, jímž bylo vyraženo celé písmeno najednou. Pak si můžeme vysvětlit i některé zmatečné opisy; to v případech, kdy pro nedostatek správného punce, anebo nedopatřením, bylo použito nesprávného punce. A že byl přitom často punc nasazen i obráceně, bývá zde zcela běžným zjevem. Velmi výrazně a často se to projevuje na moravských denárech, kde jinak dobře vyražený opis je po epigrafické stránce naprosto pochyben.

Lze říci, že opisům vůbec byla někdy věnována daleko menší pozornost než obrazům mince. Můžeme si to vysvětlit i tím, že při renovatio monetae, při výměně mincí za mince nového typu, mohl být směrodatným obrázek, nikoliv opis mince. Ani při samotné ražbě nebylo — jak se zdá — dbáno dost toho, aby byl dokonale vyražen i opis. Začíná se to projevovat na denárech Vladislava II., kde velmi často vidíme mince s nedokonalým, kusým opisem, ba někdy dokonce zdánlivě vůbec bez opisů. Tento nedostatek trval potom průběžně až do konce ražby dvoustranných denárů za vlády Přemysla I.

Závěrem budiž řečeno, že tehdejší mincovní technika, která produkovala mince tak vysoké výtvarné hodnoty, byla nezbytně vybavena četnými nástroji i prvořadými umělci. Zahledíme-li se ozbrojeným okem na tyto mince, je nám téměř nepochopitelné, s jakou přesností a citlivostí jsou obrazy vytvářeny, ať již ryteckou jehlou, anebo sestavováním punců, které nakonec samy o sobě představují podivuhodné miniaturní výtvořy lidských rukou.

-
- 1) Pavel Radoměřský, Peníze Kosmova věku, Numismatický časopis čsl. XXI, 1952, str. 7n.
 - 2) Od Radoměřského se odchylují jen potud, že celou řadu denárů malého střížku zahajují denárem F VIII-8, který Radoměřský řadí ještě k denárům velkého střížku. Metrologická čísla, týkající se této mince, nemluví totiž jednoznačně pro ten či onen názor, avšak vzhledem k tomu, že typologicky i technickým provedením navazuje tento denár těsně na typ F VIII-9, spojují obě mince pod jeden typ.
 - 3) Eduard Fiala, České denáry, Praha 1895.
 - 4) Sborník I. Numismatického symposia v Brně, Brno 1966.
 - 5) Velmi pěkně nás o tom poučuje Pavel Radoměřský ve svém, zde již citovaném díle „Peníze Kosmova věku“; jednak osvětluje princip mincovní reformy Břetislava I., a dále rozboru a názornými grafikony ilustruje dobu, kdy se knížecí komora u nás tak často a záměrně dopouštěla ochuzování mince za účelem vyššího zisku z ražby.
 - 6) Gustav Skalský, Český obchod 10. a 11. století ve světle nálezů mincí, Numismatický sborník I, 1953, str. 13 n. A k tomu:
Emanuela Nohejlová-Prátová, Kilka uwag na temat najstarszych znalezisk denarów czeskich i współczesnych znalezisk polskich, Wiadomości Numizmatyczne VI, 1962, str. 133 n.
 - 7) Pavel Radoměřský, Obol mrtvých u Slovanů v Čechách a na Moravě, Sborník Národního muzea IX-A, č. 2, 1955, str. 3 n.

II. O VZÁCNOSTI DENÁRŮ MALÉHO STŘÍŽKU

Máme-li se k této otázce nějak informativně vyjádřit, řekněme nejprve, že české denáry malého střížku byly sběrateli ceněny vždy méně oproti denárům starším, zejména ve srovnání s mincemi z doby Boleslavů nebo s denáry Jaromírovými. Tato skutečnost byla kdysi opodstatněna hlavně tím, že naše nejstarší mince přicházely převážně v zahraničních nálezech a také žel, že za hranicemi většinou zůstaly, ať již v cizích muzejních sbírkách nebo i ve velkých sbírkách soukromých. A pokud byly již tehdy odkryty i velké domácí nálezy těchto mincí, dostaly se většinou téměř celé do našich muzejních sbírek.

Oproti tomu — jak jsem se již dříve zmínil — naše pozdější denáry menšího střížku nerozptylovaly se již za hranice našeho státu a proto přicházely často ve velkém množství v domácích nálezech, takže se stávaly i snáze dosažitelnými našim sběratelům.

Tento nepoměr vzácnosti se poněkud zmírnil v minulých desetiletích vlivem velkých nálezů našich nejstarších mincí, odkrytých na domácím půdě, jež se dostaly i do numismatického obchodu. Vzpomeňme například na nález choustnický, objevený roku 1923, jenž obsahoval mnoho do té doby vzácných denárů našich Boleslavů, a na nález Jaromírových denárů, odkrytý na vrchu Řivnáči roku 1924. Značné množství mincí z těchto dvou nálezů, které tehdy zakoupil a popsal numismatik Karel Chaura, dostalo se pak od něho do prodeje a do našich soukromých sbírek. Nelze přehlížet ani jisté množství denárů, které se rozběhly — jaksí ilegálně — do obchodu i z velkého nálezů staroboleslavského roku 1931 a z velkého nálezů v Poděbradech, objeveného roku 1936. Prokazatelně přišly totiž z těchto nálezů mezi sběratele i neobyčejně vzácné denáry kněžny Emmy a mince Soběslava Slavníkovce.

Z novějších nálezů našich denárů malého střížku dostaly se sice mnohé i do soukromých sbírek, leč většinou šlo o běžnější typy. Tak především velký dnespecký nález mincí Vratislava II., zakoupený a zevrubně popsán Karlem Chaurou, byl jím pak z velké části rozprodán. Dále to byl dodnes neznámý a nepopsaný nález denárů z doby Vladislava I., Soběslava I. a Vladislava II., který svého času získal a rozprodal numismatik Antonín Prokop. Stejně tak i nález moravských denárů, převážně Lutoldových, jenž byl postupně rozprodán ponejvíce moravským sběratelům, a který snížil ceny Lutoldových ražeb, do té doby poměrně vzácných.

Vzdor těmto všem pramenům, jež umožnily sběratelům získat mnoho sbírkových přírůstků, ale jež také ovlivnily do jisté míry i ceny tohoto numismatického materiálu, zůstávají některé typy našich denárů malého střížku velkými vzácnostmi, ba některé dokonce unikáty⁸⁾.

Obecně lze říci, že denáry moravských údělů jsou v průměru vzácnější denárů českých a vzácnějšími nepochybně také vždy zůstanou, neboť menší teritoriální rozlohy údělných knížectví nevyžadovaly tak hojně ražby oběživa, jakou musela v té době vyvíjet mincovna pražská. Proto bude vždy pravděpodobnost hojných nálezů moravských denárů menší než výskyt mincí českých.

Údaj o vzácnosti jednotlivých typů, který je uveden směrným číslem na třetím řádku ve čtvrtém sloupci soupisu, je výslednicí všech faktorů, ovlivňujících cenu této mince pro sběratele. Je zde totiž uvažován nejen počet dodnes objevených exemplářů, ale i okolnost, kam se nálezové kusy dostaly, zda do muzeí, nebo do soukromých rukou. Jde o výsledek dlouholetých sběratelských zkušeností v tomto speciálním oboru, který může být dalším sběratelům — zejména oněm mladším — určitým vodítkem.

8) Zde je třeba připomenout, že v denárovém údobí označujeme za unikáty takové typy, jež se dnes pravděpodobně nevyskytují ve více než třech kusech.

III. POZNÁMKY K SOUPISU TYPŮ A VARIANT

Soupis obsahuje všechny dodnes známé typy českých a moravských denárů z pojednávaného údobí našeho mincovnictví. Vycházíme zde ze základních děl i z nověji publikovaných poznatků a všechny typy řadíme podle zásad, řečených již v úvodu této publikace. K tomu je třeba říci, že v několika málo případech bylo účelné spojit některé typy, jak je např. uváděl Fiala ve svém díle *České denáry*, v typ jeden, neboť jde ve skutečnosti jen o varianty téhož typu. Ony malé rozličnosti jsou zde však uvedeny textem ve sloupci pro poznámky.

Soupis [oddíl V.] je upraven stejným způsobem jako v I. dílu této práce:

1. **sloupec** obsahuje pořadová čísla jednotlivých typů, přičemž číslování navazuje na číslování mincí z I. dílu; to z toho důvodu, aby nedocházelo k možným omylům při citování tohoto díla. Čísla odpovídají číslům vyobrazení mincí, sestavených na jednostranně tištěných tabulkách. Obrázky jsou opět provedeny osvědčeným způsobem jako perovky. Byly překresleny částečně ze základních děl, částečně z *Památek archeologických*, a pokud byla tato původní vyobrazení neúplná — hlavně co do opisů — byla doplněna podle originálů mincí lépe vyražených. Mince nověji objevené a později publikované jsou překresleny z fotografií.
2. **sloupec** obsahuje citace základních děl a souborné literatury, týkající se příslušné mince, případně i pramen, z něhož byla mince převzata.
3. **sloupec** uvádí čísla nalezišť, v nichž se mince vyskytla. Čísla nalezišť odpovídají číslování v oddílu popisů nálezů (oddíl X).
4. **sloupec** obsahuje v prvním řádku průměrnou váhu, jež byla získána jednak z původních popisů nálezů, nebo ze základní literatury, anebo vlastním vážením. V závorce za průměrnou vahou je uveden počet kusů, z něhož byla vypočtena. Vzhledem k vyskytujícím se často značným vahovým rozdílům mincí téhož typu, je ve druhém řádku vyznačeno vahové rozpětí. Třetí řádek obsahuje směrné číslo, vyjadřující vzácnost tohoto typu mince. O jeho funkci je pojednáno ve třetí kapitole I. dílu této práce.
5. **sloupec** je věnován jednak poznámkám k příslušnému typu, jednak jsou zde uvedeny i jeho varianty co do některých různých kresby obrazů.

K rychlé orientaci vzhledem k základní nebo jiné souborné literatuře, jsou za soupisem typů srovnávací tabulky, které umožňují, v případech kdy je mince citována podle oněch děl, její okamžité vyhledání v naší publikaci. [Viz oddíly VII, VIII a IX.]

IV. POZNÁMKY K POPISŮM NÁLEZŮ

Stručné popisy nálezů našich denárů malého střížku jsou zde sestaveny podle stejných zásad jako v I. dílu; to znamená, že zaznamenáváme všechny doposud publikované nálezy, ovšem zase jenom takové, kde naše mince byly identifikovány co do jednotlivých typů, tedy nikoliv snad jen podle jmen panovníků. Naleziště jsou seřazena v abecedním pořádku, a to nejprve domácí nálezy a po nich nálezy zahraniční. Jsou průběžně očíslovány, přičemž číslování navazuje na číslování nálezů z I. dílu, aby nedošlo k možným omylům. V několika málo případech, kdy nález byl popsán již v I. dílu v souvislosti s výskytem našich denárů velkého střížku, je pod číslem nálezu uvedeno v závorce číslo, pod nímž byl v I. dílu zařazen.

U každého nálezu je letopočet odkrytí, dále údaj o povaze nálezu — zda jde o hromadný nález, nebo jen drobný, či o nález jednotlivé mince anebo o hrobový nález. Dále je uveden pravděpodobný letopočet jeho ukrytí, jakož i celkové složení co do počtu mincí, případně i jiných předmětů.

Domácí složka nálezu je uvedena zevrubně podle jednotlivých panovníků a podle čísel typů mincí zde zastoupených. V případech, kdy jsou známy i počty těchto kusů, jsou uvedeny v závorkách za čísla typů. Případná cizí složka je zaznamenána jenom počtem kusů podle jednotlivých zemí. Jsou-li v závorce uvedena dvě čísla, pak první značí počet celých kusů, druhé číslo udává počet zlomků. Nakonec jsou uvedeny prameny, podle nichž byl popis sestaven.

Oddíl XI obsahuje abecední rejstřík všech nalezišť, v němž jsou uvedena i případná dřívější nebo nesprávná pojmenování nálezů — s odkazem na jeho správné pojmenování.

Oddíl XII představuje rejstřík domácích nálezů podle teritoriálního rozdělení na české, moravské nebo slovenské a v oddílu XIII je podán přehled nalezišť mincí jednotlivých panovníků. Na samém konci publikace jsou pak připojeny mapky, v nichž jsou zakresleny polohy nalezišť.

V. SOUPIS TYPŮ A VARIANT MINCÍ

Obsah

Panovník	č.	Panovník	č.
Břetislav I.	322—326	Jindřich a	
Spytihněv II.	327—332	Václav Olomoucký	491
Vratislav II.	333—354	Jindřich Olomoucký	492—494
Vratislav II. a Boleslav	355	Soběslav I. a	
Nezjištěné olomoucké		Václav Olomoucký	495
z let 1055—1061	356, 357	Václav Olomoucký	496, 497
Boleslav Olomoucký	358	Olomoucké ražby	
Bořivoj II. a Vratislav II.	359	blíže neurčené	498—506
Konrád I. a Ota I. Sličný	360	Brněnské ražby	
Konrád I.	361—368	blíže neurčené	507—509
Ota I. Sličný	369—378	Moravské ražby	
Eufemie	379, 380	blíže neurčené	
Břetislav II. a Vratislav II.	381	(Mincovna Podivín?)	510—527
Břetislav II.	382—390	Vladislav I.	528—562
Oldřich Brněnský	391—401	Soběslav I.	563—586
Brněnské mezivládí	402—407	Vladislav II.	587—617
Lutold Znojemský	408—412	Soběslav II.	618—621
Bořivoj II.	413—424	Bedřich	622—638
Svatopluk	425—466	Konrád Ota	639—643
Ota II. Černý	467—486	Václav	644, 645
Ota II. Černý		Jindřich Břetislav	646—651
a Spytihněv	487—490	Vladislav III. Jindřich	652
		Přemysl I.	653—668

Použité zkratky citací

ČMM	Časopis Moravského muzea, Brno
F	E d u a r d F i a l a, České denáry, Praha, 1895
MNZ	Moravské numismatické zprávy, Brno
NČČsl	Numismatický časopis československý, Praha
NL	Numismatické listy, Praha
NSb.	Numismatický sborník, Praha
S	J o s e f S m o l í k, Denary údělných knížat na Moravě, Praha, 1896
Sb.B	Sborník I. Numismatického symposia v Brně, Brno, 1966
Sb.NM	Sborník Národního muzea, Praha
VNS	Věstník Numismatické společnosti čs., Praha

knihárna
v Brně
1966

BŘETISLAV I.

Knížetem v Čechách 1037—1055 (ražby po mincovní reformě kol. r. 1050)

Čís.	Citace	Naleziště	Prům. váha Váh. rozpětí Vzácnost	Poznámka Varianty
322	F VIII-8, 9 č. 792—803	228a, 252, 287, 311, 314, 321, 333a, 342, 343, 358, 359, 360, 363 ?, 365, 366, 368, 369, 371, 373	0,98(62) 0,83—1,17 2	a) l: tečky v poli a na ramenou chybějí Někdy stříž. 19mm někdy jenom 14mm
323	F VIII-10 č. 804—805	373	0,81(2) 0,42, 1,20 30	Dobový padělek? a) l: poprsí bez kuliček
324	F VIII-11 č. 806—817	252, 345, 345a, 352, 356, 359, 363 ?, 367, 368, 369, 372, 374, 376	1,00(69) 0,89—1,13 2	a) r: opis opač- ným směrem
325	F VIII-12 č. 818	neznámo	1,31(2) 1,28—1,35 30	Následní denár?
326	F VIII-13 č. 818b	373	0,88(1) 0,88 25	Následní denár?

SPYTIHNĚV II.

Údělným knížetem na Moravě 1048—1054 (ražby po r. 1050)

327	F VIII-16 č. 820, 821 Sb. B IV-35 S —	204a, 290, 306, 359, 373, 376	0,77(3) 0,57—1,00 20	
328	F — Sb. B — Sbírka Čach	neznámo	1,07(1) 1,07 80	
329	F VIII-17 č. 822, 823 Sb. B IV-36 S —	344, 372	0,70(1) 0,70 40	

Knížetem v Čechách 1055—1061

330	F VIII-19 č. 828—841	193, 254, 329, 337, 340, 351, 354, 355, 357, 361, 362, 364, 369, 370, 373, 375, 378	0,94(56) 0,68—1,09 4	Opisy na líci někdy zkomoleny
-----	---------------------------	---	----------------------------	----------------------------------

Čís.	Citace	Naleziště	Prům. váha Váh. rozpětí Vzácnost	Poznámka Varianty
331	F VIII-18 č. 824—827	254, 265, 337, 341, 346, 351, 363, 376, 377	0,90(112) 0,73—1,11 3	
332	F VIII-20 č. 842, 843	369	neznáma unikát	Barbarské provedení. Následní denár?

VRATISLAV II.

Údělným knížetem no Olomoucku 1054—1061—1092

333	F VIII-21 č. 850—853 Sb. B IV-37 S I-4	290, 333, 344, 359, 378	0,94(3) 0,75—1,15 30	Ražby před r. 1061 a) r: kruh hladký
334	F VIII-22 č. 855, 856 Sb. B IV-38 S I-3	229, 233, 359, 363	0,88(3) 0,65—1,05 25	
335	F VIII-23 č. 857 Sb. B IV-39 S —	358, 373, 377	neznáma 140	Následní denár?
336	F — č. 854 Sb. B — NZ V, str. 78	254, 373	0,71(1) 0,71 180	
337	F VIII-25 č. 860, 861 Sb. B V-52 S I-15	286, 297	0,57(3) 0,50—0,60 90	Ražby před r. 1085
338	F VIII-24 č. 858, 859 Sb. B V-53 S I-14	286, 297	0,49(8) 0,41—0,54 35	
339	F VIII-30 č. 868, 869 Sb. B V-54 S —	197, 297	0,40(1) 0,40 70	
340	F VIII-26 č. 862 Sb. B V-55 S —	293, 286	0,55(79) 0,37—0,60 6	
341	F VIII-29 č. 867 Sb. B V-56 S I-16	297	0,38(1) 0,38 unikát	Ražby po r. 1085

Čís.	Citace	Naleziště	Prům. váha Váh. rozpětí Vzácnost	Poznámka Varianty
342	F VIII-27 č. 863, 864 Sb. B V-57 S I-17	239, 246, 286 297	0,54[200] 0,48—0,60 6	Opis na rubu často zkomolen
343	F VIII-28 č. 865, 866 Sb. B V-58 S I-18	246, 297	0,45[2] 0,45, 0,45 25	
344	F IX-11 č. 924—927 Sb. B V-59 S —	219, 224	0,62[3] 0,59—0,64 40	Fiala považoval za český denár ražený ke koro- novaci

Knížetem v Čechách 1061—1086, králem 1086—1092

Čís.	Citace	Naleziště	Prům. váha Váh. rozpětí Vzácnost	Ražby z doby knížecí vlády
345	F IX-2 č. 882—885	182, 205, 229, 243, 254, 332, 335, 340, 369, 370, 373	0,84[24] 0,78—0,85 5	
346	F IX-1 č. 879—881	193, 205, 229, 243, 254, 275, 326, 332, 335, 369	0,79[1465] 0,48—1,03 2	
347	F IX-5 č. 891, 892	204, 205, 234, 238, 241, 243, 254, 303, 349, 373	0,78[1227] 0,64—1,03 2	a) r: v poprsí 2 tečky b) r: v poprsí 3 tečky c) r: poprsí bez teček
348	F IX-8 č. 910, 911, 913—915	216, 229, 234, 243, 323	0,76[170] 0,64—0,97 2	a) r: na rukávu 1 tečka b) r: na rukávu 2 tečky c) jméno Vratisla- vovo na líci i na rubu
349	F IX-9 č. 912	neznámo	0,81[1] 0,81 80	
350	F IX-3 č. 886—888	205, 206, 229, 234, 243, 251, 263, 275, 289, 302, 320, 323, 373	0,77[282] 0,45—0,93 2	
351	F IX-4 č. 889, 890	211, 234	0,67[9] 0,64—0,79 3	

Čís.	Citace	Naleziště	Prům. váha Vah. rozpětí Vzácnost	Poznámka Varianty
352	F IX-6 č. 893—900	197, 205, 206, 211, 212, 229, 234, 269, 275, 317, 325	0,70(320) 0,64—0,83 2	
353	F IX-7 č. 901—909	182, 188, 197, 204, 205, 224, 229, 234, 249a, 302, 316a, 340	0,73(47) 0,57—0,87 2	a) l: na rukávu 3 kuličky b) r: kruh hladký Ražba z doby královské vlády
354	F IX-10 č. 916—923	182, 187, 197, 208, 224, 227, 229, 259, 272, 284, 286, 297, 301, 302, 308, 322	0,60(332) 0,49—1,00 1	a) l: koruna nápadně široká

VRATISLAV II. a BOLESLAV

Společná vláda na Olomoucku asi roku 1085

355	F IX-13 č. 944 Sb. B V-60 S I-13	219	0,71(1) 0,71 250	
-----	---	-----	------------------------	--

Blíže neurčené olomoucké ražby asi z let 1055—1061

358	F VIII-14 č. 844—847 Sb. B IV-40 S IV-35	neznámo	0,72(2) 0,69, 0,76 50	
357	F VIII-15 č. 848, 849 Sb. B IV-41 S —	359	0,79(2) 0,76, 0,82 40	na líci i rubu písmena v opisech různě zpřeházena

BOLESLAV

Údělným knížetem na Olomoucku asi r. 1090

358	F IX-14 č. 945 Sb. B V-61 S III-84	297	0,35(1) 0,35 unikát	Půldenár?
-----	---	-----	---------------------------	-----------

BOŘIVOJ II. a VRATISLAV II.

Společná vláda na Olomoucku po r. 1090

359	F — Sb. B VI-62 VNS IX-3	215, 239, 329	0,60(1) 0,60 140	
-----	--------------------------------	---------------	------------------------	--

KONRÁD I. a OTA I.

Společná vláda na Brněnsku 1055—1061

Čís.	Citace	Naleziště	Prům. váha Váh. rozpětí Vzácnost	Poznámka Varianty
360	F IX-15 č. 946—957 Sb. B X-149 S III-1	206, 209, 222, 226, 234, 291, 292, 323, 324, 327, 329, 353	0,66[34] 0,64—0,75 10	

KONRÁD I.

Údělným knížetem na Brněnsku 1061—1092

361	F IX-22 č. 1073—1097 Sb. B X-150 S III-2	206, 229, 234, 299	0,65(82) 0,50—0,78 8	Opisy na líci i rubu často značně zkomoleny
362	F IX-16 č. 958—982 Sb. B X-151 S III-4	206, 223, 229, 297	0,65(54) 0,56—0,76 9	Opisy líce i rubu různě zkomoleny a) l: kruh bez ku- líček na konci
363	F IX-17 č. 983 Sb. B X-152 S III-5	229, 297	neznáma 150	
364	F IX-18 č. 984—1028 Sb. B X-153 S III-7	206, 229, 279, 297	0,66[157] 0,48—0,69 10	Opisy často velmi zkomolené
365	F IX-19 č. 1029—1054 Sb. B X-154, 155 S III-11	206, 209, 229, 297, 318	0,61(108) 0,53—0,73 12	a) r: kruh zdoben 1 kuličkou b) r: kruh hladký, bez kuliček
366	F IX-20 č. 1055—1067 Sb. B X-156, 157, 158 S III-8, 9	184, 219	0,67(11) 0,53—0,73 13	a) l: pod věžkami 2 kuličky
367	F IX-21 č. 1068—1072 Sb. B X-159 S III-10	229, 239, 297	0,54(84) 0,38—0,61 6	Půldenár
368	F IX-23 č. 1098 Sb. B X-160 S III-3	neznámo	neznáma unikát	Vyskytují se novodobé padělky

OTA I. SLIČNÝ

Údělný kníže na Olomoucku 1061—1087

369	F X-11 č. 1119—1122 Sb. B V-42 S —	181, 206, 286, 346	0,70(21) 0,47—0,86 5	Opisy na líci i rubu různě zkomoleny
-----	--	--------------------	----------------------------	---

Čís.	Citace	Naleziště	Prům. váha Vah. rozpětí Vzácnost	Poznámka Varianty
370	F X-9 č. 1116 Sb. B V-43 S I-7	206, 219, 349	0,56(1) 0,56 15	S jasným opisem OTTO DVX
371	F X-10 č. 1117, 1118 Sb. B V-44 S —	181, 195, 297, 329, 347	0,64(5) 0,60—0,67 4	Opisy na líci i rubu různě zkomoleny
372	F X-2 č. 1099, 1100 Sb. B V-45 S I-9	206, 297, 329	0,59(4) 0,53—0,73 50	
373	F X-7 č. 1113, 1114 Sb. B V-46 S I-5	206, 229	0,51(1) 0,51 120	
374	F X-8 č. 1115 Sb. B V-47 S I-6	329	0,50(2) 0,45, 0,54 130	Vyskytují se novodobé padělky
375	F X-6 č. 1110—1112 Sb. B V-48 S I-8	229, 297	0,64(20) 0,49—0,71 18	
376	F X-5 č. 1105—1109 Sb. B V-49 S I-10	206, 229, 248, 297, 328, 329, 339, 343	0,63(80) 0,52—0,65 12	a) I: za hlavou kulička
377	F X-3 č. 1101, 1102 Sb. B V-50 S I-11	297	0,60(4) 0,60—0,62 28	
378	F X-4 č. 1103, 1104 Sb. B V-51 S I-12	297	0,60(4) 0,60—0,62 50	

EUFEMIE

Správný olomouckého úřadu 1087—1095

379	F XI-11 č. 1131 Sb. B VI-63 S I-19	250	0,49(1) 0,49 240	
380	F XI-10 č. 1130 Sb. B VI-64 S I-20	250	0,57(2) 0,56, 0,57 250	

BŘETISLAV II. a VRATISLAV II.

Společná vláda na Brněnsku asi r. 1092

381	F IX-12 č. 928—943 Sb. B XI-178 S —	229, 239, 297	0,52(172) 0,48—0,60 4	
-----	--	---------------	-----------------------------	--

BŘETISLAV II.

Údělným knížetem na Brněnsku v letech mezi r. 1092 a 1106

Čís.	Citace	Naleziště	Prům. váha Váh. rozpětí Vzácnost	Poznámka Varianty
382	F X-17 č. 1159 Sb. B XI-172 S III-79	297	0,47(9) 0,43—0,52 25	Obraz na rubu podle Konrádova denáru č. 364
383	F X-15 č. 1156, 1157 Sb. B XI-173 S III-81	286, 297	0,56(199) 0,52—0,61 3	
384	F X-16 č. 1158 Sb. B XI-174 S III-78	297	0,53(1) 0,53 150	
385	F X-18 č. 1160—1162 Sb. B XI-175 S III-80	185, 286, 297	0,48(2) 0,47, 0,49 35	
386	F X-14 č. 1132—1155 Sb. B XI-176 S III-82	286, 297	0,61(317) 0,46—0,70 2	Opis na líci někdy značně zkomolen
387	F X-19 č. 1163 Sb. B XI-177 S III-77	297	0,45(1) 0,45 unikát	Obraz na líci podle denáru Břetislava I., č. 322

Knížetem v Čechách 1092—1106

388	F X-22 č. 1174—1180	208, 224, 229, 246, 286, 297, 322a, 331	0,57(67) 0,33—0,88 1,5	a) r: po stranách hlavy po velké tečce b) l: kruh hladký c) hladké kruhy po obou stranách d) l: trůn zdoben 2 kuličkami e) l: trůn zdoben 3 kuličkami
389	F X-20 č. 1164—1168	186, 191, 208, 213, 229, 235, 239, 246, 286, 303, 331	0,54(81) 0,35—0,89 2	a) r: pod poprsím kulička b) r: pod poprsím písmeno I
390	F X-21 č. 1169—1173	191, 208, 229, 235, 246, 272, 286, 297, 322a	0,56(106) 0,32—0,89 1,5	a) hladké kruhy po obou stranách b) r: za poprsím tečka

OLDŘICH

Údělným knížetem na Brněnsku 1092—1115

Čís.	Citace	Naleziště	Prům. váha Váh. rozpětí Vzácnost	Poznámka Varianty
391	F XII-26 č. 1189, 1190 Sb. B XI-161 S III-13	239, 297	0,60{8} 0,60—0,65 35	a) l: kruh zdoben 4×3 kuličkami
392	F XII-25 č. 1188 Sb. B XI-162 S III-6	297	0,53{1} 0,53 unikát	
393	F XII-24 č. 1183—1187 Sb. B XI-163 S III-14	297	0,54{32} 0,46—0,90 30	Opis na rubu často zkomolen
394	F XIII-2 č. 1195 Sb. B XI-164 S III-16	297	0,64{1} 0,64 unikát?	Obraz na líci podle denáru Vratislava II., č. 351
395	F XII-27 č. 1191 Sb. B XI-165 S III-17	297	0,49{3} 0,45—0,55 120	
396	F XII-22 č. 1181 Sb. B XI-166 S III-12	297	0,40{1} 0,40 unikát?	
397	F XII-23 č. 1182 Sb. B XI-167 S IV-34	297	0,55{1} 0,55 unikát	
398	F XII-28 č. 1192, 1193 Sb. B XI-168 S III-18	297	0,47{7} 0,37—0,56 80	a) r: oblouček za- končen 3 kuličkami
399	F XIII-1 č. 1194 Sb. B XI-169 S III-15	297	0,41{8} 0,35—0,47 55	
400	F — Sb. B XI-170 Sb. NM IX-A č. 2, t. IV-42	218	porušený unikát	
401	F X-13 č. 1123 Sb. B XI-171 S III-19	297	0,62{2} 0,60, 0,64 120	Fiala připisoval olomouckému poručení

BRNĚNSKÉ MEZIVLADÍ

1097—1099

402	F X-1 č. 1210, 1211 Sb. B XII-179 S IV-28	297	0,55{4} 0,49—0,62 90	
-----	--	-----	----------------------------	--

Čís.	Citace	Naleziště	Prům. váha Váh. rozpětí Vzácnost	Poznámka Varianty
403	F IX-27 č. 1206, 1207 Sb. B XII-180 S IV-29	297	0,54(8) 0,47—0,55 50	
404	F IX-28 č. 1208, 1209 Sb. B XII-181 S IV-30	183, 297	0,54(7) 0,50—0,60 45	
405	F IX-26 č. 1204, 1205 Sb. B XII-182 S IV-31	297	0,51(6) 0,43—0,60 60	
406	F IX-24 č. 1202 Sb. B XII-183 S IV-33	297	0,58(2) 0,53, 0,63 100	Obraz na líci podle denáru Konráda I., č. 366
407	F IX-25 č. 1203 Sb. B XII-184 S IV-32	297	0,56(2) 0,52, 0,61 120	Obraz na rubu podle denáru Konráda I., č. 364

LUTOLD

Údělným knížetem na Znojemsku 1092—1097, 1100—1112

408	F — Sb. B XIII-199 ČMM XLIV, tab. VI, VII	253	0,37(2) 150	Radoměský řadí mezi neurčené moravské ražby
409	F XIII-4 č. 1212—1214 Sb. B XII-192 S IV-1	239, 297, 339	0,59(14) 0,52—0,73 7	
410	F XIII-5 č. 1215 Sb. B XII-193 S IV-2	239	0,64(3) 0,60—0,72 7	Obraz na rubu podle denáru Vratislava II., č. 354
411	F XIII-6 č. 1216 Sb. B XII-194 S IV-3	239, 297	0,67(9) 0,60—0,71 8	
412	F XIII-7 č. 1217 Sb. B XII-195 S IV-4	239, 297	0,63(6) 0,60—0,73 6	Fiala připisuje mezivládí po Lutoldově smrti

BOŘIVOJ II.

Knížetem v Čechách I: 1100—1107, II: 24. 12. 1109—4. 1. 1110, III: 1118—1120

Čís.	Citace	Naleziště	Prům. váha Váh. rozpětí Vzácnost	Poznámka Varianty
413	F X-23, 24 č. 1218—1245	188, 191, 208, 235, 246, 249, 272, 286, 296, 322a, 333a	0,50(73) 0,32—0,90 2	Ražby z let I. a II. vlády Někdy jako půldenár menší a lehčí a) l: hladký kruh zdoben 4 kuličkami b) l: kruh perlový c) l: v poli vpravo kulička d) l: v poli vlevo kulička
414	F X-25 č. 1246—1250	235, 246, 249, 286, 296	0,60(65) 0,34—0,80 2	Někdy menší a lehčí (půldenár?) a) r: kruh perlový
415	F X-26, 27 č. 1251—1257	208, 235, 249, 272, 296, 305, 322a	0,37(35) 0,30—0,40 2	Půldenár a) l: za poprsím tečka b) na líci i rubu kruhy hladké
416	F X-28 č. 1258—1268	208, 246, 249, 286, 296	0,77(20) 0,62—0,85 5	Často v barbar- ském provedení
417	F XI-2 č. 1269	224, 244, 286, 296, 316	0,90(1) 0,90 9	Hrubé, barbarské provedení
418	F XI-1 č. 1270—1279	198, 208, 235, 246, 248, 272, 296, 305, 336	denár: 0,56(108) 0,49—0,74 2,5 půldenár: 0,39(40) 0,31—0,45 2	a) l: za hlavou 1 tečka b) l: za hlavou 2 tečky c) r: za postavou vpravo tečka d) na líci i rubu kruhy hladké e) l: kruh hladký
419	F XI-3 č. 1280—1290	203, 208, 235, 242, 246, 272, 286, 305, 316	denár: 0,66(58) 0,50—0,81 2,5 půldenár: 0,37(72) 0,27—0,43 2	a) l: pod pravicí tečka b) l: po obou stranách sedící postavy tečka c) r: za křeslem 1 tečka d) r: za křeslem 2 tečky e) r: kruh hladký

Čís.	Citace	Naleziště	Prům. váha Vah. rozpětí Vzácnost	Poznámka Varianty
420	F XI-7 č. 1300	191, 208, 297	0,78(2) 0,78, 0,79 20	Ražby z let III. vlády
421	F XI-5 č. 1294	208, 231, 242, 305	0,73(24) 0,55—0,78 7	
422	F XI-8 č. 1301	242, 297, 305	0,75(6) 0,73—0,77 25	
423	F XI-4 č. 1291—1293	208, 242, 305	0,75(35) 0,62 —0,88 7	
424	F XI-6 č. 1295—1299	180, 208, 242, 305	0,73(88) 0,58—0,80 3	

SVATOPLUK

Údělným knížetem na Olomoucku 1095—1107

425	F XI-12 č. 1303 Sb. B VI-65 S II-45	239, 250, 286, 297	0,52(4) 0,40—0,78 4	Páldenár?
426	F XII-1 č. 1341—1343 Sb. B VI-66 S I-25	229, 297	0,43(5) 0,39—0,48 25	
427	F XII-2 č. 1344—1346 Sb. B VI-67 S I-26	297	0,63(24) 0,58—0,70 20	
428	F XI-9 č. 1129 Sb. B VI-68 S I-32	297	0,41(1) 0,41 unikát	Fiala připisoval olomouckému poručení
429	F XI-20 č. 1321, 1322 Sb. B VI-69 S I-24	297	0,60(3) 0,52—0,68 170	Opisy na líci různě zkomoleny
430	F XI-16 č. 1312, 1313 Sb. B VI-70 S I-28	232, 297	0,46(7) 0,43—0,54 40	Opisy na líci různě zkomoleny
431	F XI-14 č. 1308—1310 Sb. B VI-71 S I-27	297	0,50(6) 0,39—0,55 50	

Čís.	Citace	Naleziště	Prům. váha Váh. rozpětí Vzácnost	Poznámka Varianty
432	F XI-21 č. 1323—1325 Sb. B VI-72 S I-23	297	0,51(6) 0,47—0,55 35	
433	F XI-19 č. 1319, 1320 Sb. B VI-73 S II-44	189, 297	0,51(35) 0,38—0,60 6	
434	F XIV-10 č. 1431, 1432 Sb. B VI-74 S I-30	297	0,52(1) 0,52 190	Fiala připisoval Svatavě, vdově po Vratislavu II.
435	F XII-10 č. 1362—1364 Sb. B VI-75 S I-31	297	0,69(4) 0,58—0,85 60	Opisy různě zkomoleny
436	F XIV-11 č. 1428—1430 Sb. B VI-76 S I-29	196, 297	0,41(5) 0,32—0,48 130	Fiala připisoval Svatavě, vdově po Vratislavu II.
437	F XII-7 č. 1351—1358 Sb. B VI-77 S I-21	297	0,52(14) 0,48—0,58 40	Opisy na líci různě zkomoleny
438	F XI-24, č. 1359, 1360 XII-8 Sb. B VI-78 S I-34	297	0,60(1) 0,60 75	Denár F, č. 1360 odchylné fabriky a nápadně těžký (1,15) Obraz na líci jako u denáru Oldřicha Brněnského č. 398
439	F XII-12 č. 1388 Sb. B VI-79 S I-22	297	0,62(1) 0,62 unikát?	
440	F XI-28 č. 1340 Sb. B VI-80 S I-35	neznámo	0,43(1) 0,43 unikát?	
441	F XI-18 č. 1317, 1318 Sb. B VI-81 S II-39	286, 297, 329	0,51(8) 0,45--0,66 30	
442	F XI-27 č. 1339 Sb. B VI-82 S I-36	190, 296, 297	0,41(2) 0,36, 0,46 170	
443	F XI-15 č. 1311 Sb. B VII-83 S II-37	286, 297	0,50(10) 0,46—0,52 20	
444	F XI-17 č. 1314—1316 Sb. B VII-84 S II-38	297	0,53(21) 0,34—0,69 20	Někdy na tenčím střížku a značně lehčí

Čís.	Citace	Naleziště	Prům. váha Váh. rozpětí Vzácnost	Poznámka Varianty
445	F XI-26 č. 1338 Sb. B VII-85 S II-42	neznámo	neznáma 180	
446	F XI-25 č. 1336, 1337 Sb. B VII-86 S II-41	232, 286, 297	0,47(15) 0,42—0,54 35	
447	F XI-23 č. 1332—1335 Sb. B VII-87 S II-43	286, 297	0,49(6) 0,41—0,59 35	a) r: kulička za hlavou chybí b) r: místo kuličky za hlavou malý křížek c) r: před poprsím 2 kuličky místo křížku
448	F XI-13 č. 1304—1307 Sb. B VII-88 S II-40	196a, 229, 297	0,52(68) 0,51—0,94 18	Opis na rubu někdy opačným směrem
449	F XII-11 č. 1365—1367 Sb. B VII-89 S II-46	219, 297	0,59(4) 0,51—0,65 35	Opis na líci často velmi zkomolen
450	F XII-3 č. 1347 Sb. B VII-90 S I-33	297	0,50(1) 0,50 130	
451	F XI-22 č. 1326—1331 Sb. B VII-91 S II-47	297	0,49(13) 0,42—0,59 35	Opisy na líci různě zkomoleny
452	F XII-5 č. 1349 Sb. B VII-92 S —	286	0,50(1) 0,50 unikát?	
453	F XII-4 č. 1348 Sb. B VII-93 S IV-8	297	0,45(1) 0,45 unikát?	
454	F XII-6 č. 1350 Sb. B VII-94 S III-85	297	0,56(1) 0,56 unikát?	
455	F XII-13 č. 1369 Sb. B VII-95 S IV-15	297	0,59(1) 0,59 unikát?	
456	F XII-9 č. 1361 Sb. B VII-96 S IV-7	297, 298	0,56(1) 0,56 180	
457	F XII-14 č. 1370, 1371 Sb. B VII-97 S II-71	297	0,55(15) 0,47—0,70 60	

Čís.	Citace	Naleziště	Prům. váha Váh. rozpětí Vzácnost	Poznámka Varianty
458	F — Sb. B VII-98 NČČsl. XI/XII, t. IV-1	190	0,31(1) 0,31 unikát	
459	F — Sb. B VII-99 NSb. I, t. VI-6	202	0,35(1) 0,35 unikát	

Knížetem v Čechách 1107—1109

460	F XII-16 č. 1372	191, 208, 246, 249, 305, 336	0,71(99) 0,38—0,78 4	a) na lici i rubu kruhy hladké. Přítom nízká váha [půldenár?]
461	F XII-17 č. 1379—1381	191, 198, 208, 244, 336	0,70(77) 0,29—0,75 5	a) r: značka V za hlavou chybí
462	F XII-18 č. 1374 –1377	336	0,48(45) 0,34—0,65 3	a) r: za hlavou 4 kulíčky
463	F XII 20 č. 1382	neznámo	0,68(1) 0,68 unikát?	U Fialy rub chybně vykreslen (bez značek v poli)
464	F XII-19 č. 1378	336	0,42(6) 0,36—0,56 16	
465	F XII 21 č. 1383	neznámo	0,30(1) 0,30 10)	Půldenár?
466	F XII-15 č. 1373	neznámo	0,72(1) 0,72 unikát?	

OTA II. ČERNÝ

Údělným knížetem na Olomoucku 1107—1110, 1113—1125

467	F — Sb. B VIII-100 S - NČČsl. XI/XII, t. IV-7	293	0,53(1) 0,53 unikát	
468	F — Sb. B VIII-101 S — NČČsl. XI/XII, t. IV-4	190	0,58(1) 0,58 200	

Čís.	Citace	Naleziště	Prům. váha Vah. rozpětí Vzácnost	Poznámka Varianty
469	F XIII-22 č. 1404 Sb. B VIII-102 S II-48	297	0,70(1) 0,70 unikát	
470	F XIII-14 č. 1394 Sb. B VIII-103 S II-49	297	0,54(4) 0,48—0,61 80	Obraz na rubu podle Svatopluko- va denáru č. 437
471	F — Sb. B VIII-104 NČČsl. XI/XII, t. IV-3	190	0,47(1) 0,47 200	
472	F XIII-13 č. 1392, 1393 Sb. B VIII-105 S II-50	297	0,51(4) 0,43—0,56 120	Opisy značně zkomoleny
473	F XIII-16 č. 1396 Sb. B VIII-106 S II-51	191, 240, 297	0,71(3) 0,68—0,76 50	
474	F XIII-17 č. 1397—1399 Sb. B VIII-107 S II-52	297	0,62(2) 0,60, 0,64 170	Obraz na líci podle Vratislavo- va denáru č. 350
475	F XIII-8 č. 1384, 1385 Sb. B VIII-108 S II-53	297	0,65(42) 0,58—0,70 20	Opis na líci někdy zkomolen
476	F XIII-18 č. 1400 Sb. B VIII-109 S II-54	297	0,83(3) 0,72—0,95 60	
477	F XIII-19 č. 1401 Sb. B VIII-110 S II-55	297	0,72(1) 0,72 unikát	
478	F XIII-20 č. 1402 Sb. B VIII-111 S II-56	297	0,65(1) 0,65 unikát	Obraz na rubu podle Oldřichova denáru č. 398
479	F XIII-21 č. 1403 Sb. B VIII-112 S II-57	297	0,61(1) 0,61 unikát	
480	F XIII-23 č. 1405 Sb. B VIII-113 S II-58	297	0,54(1) 0,54 unikát	Obraz na rubu jako na denáru Vladislava I., č. 540
481	F XIII-10 č. 1387, 1388 Sb. B VIII-114 S II-59	297	0,67(2) 0,65, 0,70 190	Obraz na rubu jako na denáru Vladislava I., č. 540
482	F XIII-9 č. 1386 Sb. B VIII-115 S II-60	297	0,59(4) 0,48—0,68 80	

Čís.	Citace	Naleziště	Prům. váha Vah. rozpětí Vzácnost	Poznámka Varianty
483	F XIII-12 č. 1390, 1391 Sb. B VIII-116 S II-61	297	0,67(14) 0,60—0,70 45	
484	F XIII-11 č. 1389 Sb. B VIII-117 S II-64	neznámo	0,66(1) 0,66 unikát	
485	F XIII-15 č. 1395 Sb. B VIII-118 S II-62	297	0,62(1) 0,62 unikát	
486	F XIII-24 č. 1406 Sb. B VIII-119 S II-63	248, 297	0,60(2) 0,58, 0,62 200	

OTA II. a SPYTIHNĚV

Poručenství Otovo nad nezletilým Spytihněvem na Brněnsku 1125

487	F XIII-27 č. 1409 Sb. B XII-185 S IV-20	297	0,56(1) 0,56 unikát	Líc podle denáru Oty I., č. 370
488	F XIII-26 č. 1408 Sb. B XII-186 S IV-21	297	0,62(1) 0,62 unikát	
489	F XIII-25 č. 1407 Sb. B XII-187 S IV-22	297 ?	0,69(1) 0,69 unikát	Podle Fialy tento denár nepochází z rakvíckého nálezu Obraz na líci podle Svatoplukova de- náru č. 444, rub po- dle Spytihněvova denáru č. 330
490	F — Sb. B XII-188 S — NSb. I, t. VI-7	298	0,50(1) 0,50 unikát	

JINDŘICH a VÁCLAV

Společná úřední vláda na Olomoucku před 1125

491	F XIV-1 č. 1412—1414 Sb. B IX-123 S II-70	191, 297	0,67(3) 0,65—0,70 120	Obraz na rubu podle denáru Břetislava II., č. 389
-----	---	----------	-----------------------------	--

JINDŘICH

Údělným knížetem na Olomoucku před 1125

Čís.	Citace	Naleziště	Prům. váha Vah. rozpětí Vzácnost	Poznámka Varianty
492	F XIV-5 č. 1420 Sb. B IX-124 S II-67	297	0,65{1} 0,65 unikát ?	Obraz na líci jako na denáru Oty II., č. 475
493	F XIV-6 č. 1421, 1422 Sb. B IX-125 S II-68	240, 297	0,63{2} 0,58, 0,68 140	
494	F XIV-4 č. 1418, 1419 Sb. B IX-126 S II-69	191, 297	0,72{3} 0,69—0,75 100	Opis na rubu někdy opačným směrem

SOBĚSLAV I. a VÁCLAV

Soběslavova poručnická vláda nad Václavem na Olomoucku asi r. 1126

495	F XIII-28 č. 1410, 1411 Sb. B IX-122 S —	297	0,60{2} 0,60, 0,60 120	Radoměřský radí mezi denáry Václavovy
-----	---	-----	------------------------------	---

VÁCLAV

Údělným knížetem na Olomoucku 1126—1130

496	F XIV-2 č. 1415 Sb. B IX-120 S IV-23	190, 297	0,55{4} 0,37—0,65 80	
497	F XIV-3 č. 1416 Sb. B IX-121 S IV-24	297	0,61{1} 0,61 unikát ?	

Olomoucké blíže neurčené ražby

498	F — Sb. B X-140 NČČsl. XI/XII, t. IV- 2	190	0,32{1} 0,32 unikát	
499	F XIV-20 č. 2935 Sb. B X-141 S —	neznámo	0,65{1} 0,65 unikát	
500	F — Sb. B X-142 NČČsl. XI/XII, t. IV-6	190	0,34{3} 0,29—0,38 25	Půldenár ?

Čís.	Citace	Naleziště	Prům. váha Váh. rozpětí Vzácnost	Poznámka Varianty
501	F — Sb. B X-143 NČČsl. XI/XII, t. IV-5	190	0,35(1) 0,35 unikát	
502	F XIV-7 č. 1302 Sb. B X-144 S III-88	297	0,66(1) 0,66 unikát	Fiala přepisoval olomouckému mezivládí
503	F XIV-23 č. 1452 Sb. B X-145 S III-83	297	0,49(1) 0,49 170	
504	F XIV-8 č. 1423 Sb. B X-146 S III-87	297	0,55(2) 0,50, 0,60 160	Fiala přepisoval olomouckému mezivládí
505	F — Sb. B X-147 NL XVIII, str. 81 n.	225	0,41(1) 0,41 unikát	
506	F XIV-9 č. 1424 Sb. B X-148 S —	297	0,60(1) 0,60 180	Fiala přepisoval olomouckému mezivládí Obraz líce i rubu podle denáru Vladislava I., č. 533

Brněnské blíže neurčené ražby

507	F XIV-14 č. 870—878 Sb. B XII-189 S —	286, 297	0,61(28) 0,46—0,72 25	Opisy na líci i rubu různě zkomoleny. Fiala přepisoval Vratislavu II. na Olomoucku
508	F XIII-3 č. 1196—1201 Sb. B XII-190 S IV-26	286, 297	0,58(7) 0,43—0,80 70	Opisy na líci i rubu různě zkomoleny. Fiala přepisoval Oldřichovi
509	F XIV-22 č. 1450, 1451 Sb. B XII-191 S IV-25	297	0,55(4) 0,53—0,60 80	

Neurčené moravské ražby

Mincovna Podivín?

510	F — Sb. B XIII-196, 197 VNS tab. IX-5	239	0,60(6) 0,48—0,70 50	a) r: trůn ozdoben uvnitř místo obloučkem tře- mi sloupky s kuličkami
-----	---	-----	----------------------------	---

Čís.	Citace	Naleziště	Prům. váha Váh. rozpětí Vzácnost	Poznámka Varianty
511	F — Sb. B XIII-198 VNS tab. IX-4	239	0,63(2) 0,60, 0,66 50	
512	F XIV-16 č. 1437—1446 Sb. B XIII-200 S IV-6	210, 286, 297	0,59(42) 0,47—0,73 18	
513	F XIV-18 č. 1448 Sb. B XIII-201 S IV-11	297	0,59(1) 0,59 160	
514	F X-12 č. 1124—1128 Sb. B XIII-202 S IV-5	297	0,57(7) 0,45—0,67 40	Opisy na líci i rubu různě zkomoleny. Fiala připisoval olomouckému poručení
515	F XIV-26 č. 1455 Sb. B XIII-203 S IV-16	297	0,55(1) 0,55 150	
516	F XIV-13 č. 1434, 1435 Sb. B XIII-204 S IV-9	297	0,60(2) 0,57, 0,62 180	Opisy na líci i rubu různě zkomoleny
517	F XIV-25 č. 1454 Sb. B XIII-205 S IV-14	297	0,38(1) 0,38 unikát	
518	F XIV-27 č. 1456 Sb. B XIII-206 S IV-12	297	0,51(1) 0,51 unikát	
519	F XIV-28 č. 1457 Sb. B XIII-207 S IV-13	297	0,62(1) 0,62 unikát	
520	F XIV-21 č. 1425—1427 Sb. B XIII-208 S IV-27	297	0,59(15) 0,53—0,68 35	Opisy na líci i rubu různě zkomoleny. Fiala připisoval Konrádu II.
521	F XIV-12 č. 1433 Sb. B XIII-209 S IV-18	297	0,48(2) 0,46, 0,50 190	
522	F XIV-19 č. 1449 Sb. B XIII-210 S —	296	neznáma unikát	
523	F — Sb. B XIII-211	Dolní Věstonice, dosud nepublik.	unikát	

Čís.	Citace	Naleziště	Prům. váha Váh. rozpětí Vzácnost	Poznámka Varianty
524	F XVIII-11 č. 1715 Sb. B XIII-212 S —	194	0,82(1) 0,82 160	
525	F XIV-15 č. 1436 Sb. B XIII-213 S IV-19	297	0,61(1) 0,61 unikát	
526	F XIV-17 č. 1447 Sb. B XIII-214 S IV-10	286, 297	0,44(1) 0,44 140	Obraz líce i rubu podle denáru Břetislava II., č. 386
527	F XIV-24 č. 1453 Sb. B XIII-215 S IV-20	297	0,69(1) 0,69 unikát	

VLADISLAV I.

Údělným knížetem na Olomoucku 1110—1113

528	F XV-2 č. 1471—1475 Sb. B IX-127 S II-65	297	0,61(5) 0,59—0,62 70	Opisy na líci roz- dělovány různou interpunkcí
529	F XVI-5 č. 1478 Sb. B IX-128 S —	202	0,56(1) 0,56 150	
530	F XV-4 č. 1477 Sb. B IX-129 S —	297	0,60(1) 0,60 unikát	
531	F XV-3 č. 1476 Sb. B IX-130 S III-86	297	0,58(1) 0,58 unikát	
532	F — Sb. B — MNZ č. 12, str. 53	255	0,62(1) 0,62 unikát	
533	F XV-1 č. 1458—1470 Sb. B IX-131 S II-66	297	0,61(37) 0,51—0,78 7	Opisy na líci i rubu často značně zkomoleny

Knížetem v Čechách: I. vláda 1109—1118, II. vláda 1120—1125

534	F XV-6 č. 1479—1482	191, 198, 244, 305	0,78(19) 0,68—0,89 3	Ražby z let I. vlády Opisy na líci různě zkomoleny
-----	---------------------	--------------------	----------------------------	---

Čís.	Citace	Naleziště	Prům. váha Váh. rozpětí Vzácnost	Poznámka Varianty
535	F XV-8 č. 1483—1486	191, 245, 305	0,69(9) 0,42—0,85 6	Opisy na líci často zkomoleny
536	F XV-7 č. 1487, 1488	191, 297, 305	0,68(7) 0,60—0,80 5	Někdy obraz líce na rubu a obraz rubu na líci mince
537	F XV-9 č. 1489, 1490	198, 245	0,41(8) 0,37—0,50 4	a) r: tečka pod rukou chybí b) r: za hlavou písmeno S c) r: křížek před poprsím chybí
538	F XV-23 č. 1542, 1543	191	0,76(10) 0,55—0,95 3	a) l: opis běží opačným směrem
539	F XV-22 č. 1537—1541	191, 305	0,51(23) 0,36—0,72 3	a) l: hlava mezi značkami > < b) r: za hlavou v polí kulička c) r: křížek před poprsím chybí d) l i r: kruhy perličkové e) r: hladký kruh zdoben 5 kulič.
540	F XV-21 č. 1533—1536	191, 240, 281, 297	0,74(11) 0,65—0,85 3	a) r: před poprsím kulička
541	F XV-20 č. 1532	191	0,79(8) 0,70—0,86 7	
542	F XV-12 č. 1496, 1497	191, 305	0,80(10) 0,73—0,91 12	Opis na rubu někdy bez smyslu
543	F XV-17 č. 1509—1527	191, 200, 305	0,76(365) 0,63—0,95 2	Na líci i rubu časté odchylky v kresbě obrazů
544	F XV-19 č. 1530, 1531	191, 200, 244, 305	0,74(11) 0,66—0,85 6	
545	F XV-18 č. 1528, 1529	200, 208, 305	0,66(48) 0,56—0,79 5	

Čís.	Citace	Naleziště	Prům. váha Váh. rozpětí Vzácnost	Poznámka Varianty
546	F XV-16 č. 1507, 1508	244, 305	0,74(20) 0,63—0,93 8	Ražby z let II. vlády
547	F XV-15 č. 1502—1506	208, 305	0,72(75) 0,68—0,92 6	Opisy na rubu různě zkomoleny
548	F XV-14 č. 1500, 1501	281, 305	0,77(6) 0,67—0,87 12	
549	F XV-13 č. 1498, 1499	180, 199, 207, 227, 244	0,68(340) 0,37—0,90 3	
550	F XV-10 č. 1491—1493	207, 208, 242, 244, 276, 281	0,71(67) 0,52—0,86 5	Opisy na líci někdy zkomoleny
551	F XV-11 č. 1494, 1495	180, 207, 227, 244	0,66(675) 0,45—1,04 6	
552	F XVI-3 č. 1579, 1580	180, 207, 257, 278, 309	0,77(81) 0,57—0,86 6	
553	F XVI-2 č. 1582, 1583	180, 231, 244	0,72(87) 0,66—0,89 3	
554	F XV-24 č. 1545, 2937, 2938	260, 277	0,75(8) 0,61—0,91 5	Jméno panovníkovo někdy i na rubu Nověji připisuje Radoměřský tuto minci Vladislavu II.
555	F XV-25 č. 1546, 2939	231, 348	0,78(10) 0,72—0,87 7	
556	F XV-26, 27 č. 1547—1560 2940—2945	231, 277, 281	0,74(16) 0,55—0,90 9	Opisy na líci i rubu někdy zkomoleny
557	F XV-5 č. 1544	198, 231, 276	0,80(10) 0,65—0,96 5	
558	F XV-28 č. 1561—1578 2946—2949	191, 231, 257, 262, 271	0,77(16) 0,66—0,93 7	Opisy na líci i rubu často zkomoleny

Čís.	Citace	Naleziště	Prům. váha Váh. rozpětí Vzácnost	Poznámka Varianty
559	F XVI-1 č. 1581	231, 273, 277, 288	0,71(22) 0,53—0,83 3	
560	F XVI-6 č. 1586—1588	231, 268, 277	0,73(12) 0,61—1,01 6	
561	F XVI-23 č. 1636, 1637	231, 288	0,72(3) 0,67—0,75 4	Fiala mylně při- psal Soběslavu I.
562	F XVI-4 č. 1584, 1585	228b, 247	0,66(7) 0,52—0,82 5	a) r: po obou stranách v poli značky E-Э b) r: mezi poprsní místo sloupku 8-paprsková hvězda

SOBĚSLAV I.

Úředním knížetem na Olomoucku okolo r. 1125

563	F XVI-10 č. 1596—1599 Sb. B IX-132 S III-76	297	0,59(7) 0,55—0,61 10	Obrazy líce i rubu podle denáru Vla- dislava I., č. 533
564	F XVI- 11, 12 č. 1600—1612 Sb. B IX-133, 134 S II-72 III-73	297	0,60(60) 0,58—0,65 7	a) r: hvězda v poli chybí
565	F XVI-14 č. 1614—1617 Sb. B IX-135 S III-75	297	0,61(4) 0,57—0,64 25	
566	F XVI-15 č. 1618 Sb. B IX-136 S IV-17	297	0,51(1) 0,51 unikát	
567	F XVI-13 č. 1613 Sb. B IX-137 S III-74	297	0,62(1) 0,62 140	
568	F XVI-9 č. 1593—1595 Sb. B IX-138 S —	297	0,69(5) 0,53—0,80 20	Opis na líci někdy zkomolen
569	F XVI-22 č. 1635 Sb. B IX-139 S —	neznámo	0,56(2) 0,52, 0,60 30	Fiala připisoval české vládě Soběslavové

Knížetem v Čechách 1125—1140

Čís.	Citace	Naleziště	Prům. váha Váh. rozpětí Vzácnost	Poznámka Varianty
570	F XVI-7 č. 1589—1591	244, 256, 297	0,69(4) 0,61—0,75 15	a) l: mezi posta- vami kulička
571	F XVI-8 č. 1592	neznámo	0,73(2) 0,58, 0,89 12	
572	F XVI-16 č. 1619, 1620	180, 199, 201, 231, 244, 283	0,76(191) 0,74—0,85 3	
573	F XVI-17 č. 1621	201, 310	0,85(1) 0,85 6	
574	F XVI-18 č. 1622, 1623	180, 201, 244	0,71(22) 0,64—0,78 6	
575	F XVI-19 č. 1624, 1625	180, 201, 231, 244, 277	0,69(4) 0,65—0,75 12	
576	F XVI-20 č. 1626	180, 231, 277, 315	0,75(30) 0,68—0,78 6	
577	F XVI-21 č. 1627—1634	180, 228b, 231, 288, 319	0,70(5) 0,47—0,78 5	a) l: křížek v poli pouze vlevo b) l: křížek v poli vůbec chybí c) r: křížek v poli vlevo d) r: křížky v poli vůbec chybí e) r: místo křížků X - X
578	F XVI-24 č. 1638	180, 228b, 231, 277	0,74(58) 0,70—0,79 4	
579	F XVI-25 č. 1639	180, 231, 277	0,77(77) 0,72—0,95 5	
580	F XVI-26 č. 1640	180, 194, 231, 277	0,73(80) 0,60—0,78 3	
581	F XVI-27 č. 1641	231	0,75(2) 0,72, 0,78 9	

Čís.	Citace	Naleziště	Prům. váha Váh. rozpětí Vzácnost	Poznámka Varianty
582	F XVI-28 č. 1642	180, 192, 228b, 231	0,82(87) 0,75—0,90 3	
583	F XVII-1 č. 1643	180	0,74(26) 0,65—0,82 18	a) l: v poli za jezdcem křížek
584	F XVII-2 č. 1644	180, 277	0,75(35) 0,70—0,78 14	
585	F — NČČsl. V, str. 55, obr. 2	180	0,76(17) 0,72—0,79 40	
586	F — Sbírka J. Halačky	neznámo	0,73(1) 0,73 unikát ?	Doposud nepublikován

VLADISLAV II.

Knížetem v Čechách 1140—1158, králem 1158—1174

587	F XXXVI-19 č. 1646, 2936	312, 313	0,62(2) 0,54, 0,85 150	Ražby z let knížecí vlády
588	F XVII-3 č. 1645	neznámo	neznáma unikát ?	Ve velmi špatném stavu
589	F XVII-4 č. 1647, 1648	231, 264, 276, 277, 338	0,76(3) 0,75—0,77 5	a) r: pod křížky v poli po kuličce
590	F XVII-5 č. 1649, 1650	194, 231, 338, 277, 280, 295, 300	0,97(3) 0,79—1,15 6	
591	F XVII-6 č. 1651, 1652	neznámo	0,57(2) 0,55, 0,60 40	a) l: v poli dole malá hlavička hledící vzhůru
592	F XVII-7 č. 1653—1655	247	0,70(7) 0,54—0,91 5	a) l: značka \exists v poli chybí b) l: za zády pos- tavy obraz hádka r: vedle trůnu obraz hlavičky zpředu

Čís.	Citace	Naleziště	Prům. váha Váh. rozpětí Vzácnost	Poznámka Varianty
593	F XVII-8 č. 1656—1659	194, 228b, 247, 300	0,67(5) 0,61—0,75 4	a) l: značka \exists v poli chybí b) r: značka \circ při levé věži chybí
594	F XVII-9 č. 1660, 1661	194, 231, 266, 277	0,65(3) 0,55—0,78 7	Někdy z velmi špatného stříbra
595	F XVII-10 č. 1662, 1663	216	0,62(3) 0,51—0,76 20	a) l: místo křížku v poli kulička b) l: místo křížku v poli písmeno R a kulička c) r: kulička v poli nahoře chybí Vzácněji v opise na líci titul REX
596	F XVII-11, 12 č. 1664—1670	220, 307, 330	0,74(7) 0,70—0,81 7	a) l: vedle hvězdy v poli křížek b) l: místo hvězdy v poli písm. H c) r: sloupek mezi poprsími chybí
597	F XVII-13 č. 1671—1675	194, 231, 280	0,85(6) 0,80—0,89 4	a) l: nad hlavou koně kulička b) r: mezi hlavami písmeno A c) r: mezi hlavami písmeno N
598	F XVIII-8 č. 1712	228b, 277	0,81(2) 0,72—0,90 8	Fiala připisoval Soběslavu II.
599	F — NČČsl. XI/XII, t. IV-8	294	0,34(1) 0,34 unikát	Ražby z let královské vlády
600	F XVII-14, 15 č. 1676—1679 2950	194, 280, 285, 300	0,80(3) 0,78—0,85 6	a) l: v poli vlevo písmeno H b) l: v poli vlevo písmeno N c) r: hlava bez svatozáře a za hlavou písm. R d) r: o levé rameno opřena biskup- ská berla

Čís.	Citace	Naleziště	Prům. váha Váh. rozpětí Vzácnost	Poznámka Varianty
601	F XVII-16 č. 1680—1682	241	0,64(4) 0,55—0,71 60	Patrně denár ražený ke korunovací
602	F XVII-17 č. 1683—1685	300, 330	0,70(3) 0,65—0,75 10	a) l: v poli značka V b) r: v poli písmeno R c) r: křížek v poli chybí
603	F XVII-18 č. 1686	300	0,63(2) 0,61, 0,65 15	
604	F XVII-19 č. 1687, 1688	247, 300	0,71(6) 0,59—0,88 6	a) l: křídlo anděla nahrazeno obrazem hádka r: žerd ukončena nahoře písmenem R
605	F XVII-20 č. 1689	330, 338 ?	0,64(1) 0,64 16	
606	F XVII-21 č. 1690	neznámo	neznáma 15	a) l: v opise titul DVX (místo REX)
607	F XVII-22 č. 1691	neznámo	0,90(1) 0,90 25	
608	F XVII-23 č. 1692	228b, 330	0,80(2) 0,76, 0,85 16	
609	F XVII-24 č. 1693	330	0,98(2) 0,77, 1,20 13	
610	F XVII-25, 26 č. 1694—1696	330	0,77(4) 0,65—1,03 14	a) l: v poli místo písmen R-R hvězdičky b) r: nad štítem místo písmen R-R písmena V-V c) r: písmena nad štítem vůbec chybí
611	F XVII-27 č. 1697, 1698	228b, 300, 330	0,69(3) 0,65—0,79 13	a) r: nad křížem písmeno R

Čís.	Citace	Naleziště	Prům. váha Váh. rozpětí Vzácnost	Poznámka Varianty
612	F XVII-28 č. 1699, 1700	330	0,68(4) 0,60—0,75 15	a) l: v poli při pravém rameni kulička
613	F XXXVI-20 (XVIII-1) č. 1701	neznámo	0,74(1) 0,74 unikát ?	Vyobrazení u Fialy t. XVIII-1 chybné
614	F XVIII-2 č. 1702, 1703	228	0,64(3) 0,60—0,68 14	a) l: mezi postavami a vedle králova lokte křížek r: místo prostřední věžičky B 8
615	F XVIII-3 č. 1704	228b, 330	0,67(5) 0,60—0,72 7	
616	F XVIII-4 č. 1705	330	0,70(2) 0,70, 0,70 10	
617	F XVIII-5 č. 1706	330	0,73(2) 0,67, 0,80 8	

SOBĚSLAV II.

Knížetem v Čechách 1173—1179

618	F XVIII-6 č. 1707, 1708	258, 267, 270	0,85(3) 0,79—0,90 8	Někdy odchylky v kresbě obrazů
619	F XVIII-7 č. 1709—1711	258, 283, 330	0,84(4) 0,64—1,10 10	a) l: za postavou místo oltáříku amfora a pták? Postava podává menší postavě kopí
620	F XVIII-9 č. 1713	216	0,89(2) 0,74, 1,05 10	
621	F XVIII-10 č. 1714	neznámo	0,76(2) 0,72, 0,80 15	

BEDŘICH

Knížetem v Čechách: I. vláda 1173, II. vláda 1179—81, III. vláda 1182—89

Čís.	Citace	Naleziště	Prům. váha Váh. rozpětí Vzácnost	Poznámka Varianty
				Ražby z let II. vlády
622	F XVIII-12 č. 1716, 1717	230, 236, 261	0,91(6) 0,72—1,13 9	Obraz na líci podle denáru Vladislava I., č. 545
623	F XVIII-13 č. 1718, 1719	192, 283	0,68(3) 0,62—0,72 18	Na rubu jméno kněžny Alžběty
624	F XVIII-14 č. 1720	neznámo	0,70(2) 0,69, 0,72 25	
625	F — NL XI, str. 167	neznámo	0,99(1) 0,99 unikát	
626	F XVIII-15 č. 1721	214, 274, 283	0,93(2) 0,87, 1,00 12	
627	F XVIII-16 č. 1722	217, 254a, 261	0,62(2) 0,57, 0,67 15	Obraz na rubu podle denáru Vladislava II., č. 588
628	F XVIII-17 č. 1723, 1724	neznámo	0,62(3) 0,59—0,68 20	Obraz na rubu podle denáru Vladislava I., č. 545
629	F XVIII-18 č. 1725	230, 257	0,64(4) 0,59—0,67 30	Obraz na rubu podle Svatoplukova denáru č. 461
630	F XVIII-19 č. 1726	neznámo	0,62(1) 0,62 25	
631	F XVIII-20 č. 1727	282	0,66(2) 0,56, 0,77 20	Obraz na líci podle Svatoplukova denáru č. 460
632	F XVIII-21 č. 1728	neznámo	neznáma 35	
633	F XVIII-22 č. 1729	261	0,59(2) 0,51, 0,68 20	Obraz na líci podle denáru Bořivoje II., č. 418
634	F XVIII-23 č. 1730	230, 257	0,67(5) 0,55—0,70 18	Obraz na líci podle denáru Vladislava I., č. 540

Čís.	Citace	Naleziště	Prům. váha Váh. rozpětí Vzácnost	Poznámka Varianty
635	F XVIII-24 č. 1731, 1732	230, 257, 261, 283	0,73(6) 0,72—0,78 17	a) l: křížky mezi postavami chybí r: křížky chybí
636	F XVIII-25, 26 č. 1733, 1735	283	0,62(1) 0,62 50	a) l: některé křížky v poli chybí r: měsíček s hvězdou v poli chybí
637	F XVIII-27 č. 1736	neznámo	1,10(1) 1,10 unikát	
638	F XVIII-28 č. 1737, 1738	237	1,16(14) 1,05—1,32 17	Ražba z let III. vlády

KONRÁD OTA

Knížetem v Čechách: I. vláda 1182, II. vláda 1189—1191

639	F — VNS IV, t. IX-7	217	0,80(2) 0,71, 0,90 60	Ražby z doby I. vlády
640	F — NZ I, str. 26	304	nevážen {vylomený} unikát	Ražby z let II. vlády
641	F XIX-4 č. 1739—1742	334	0,70(1) 0,70 45	Někdy poněkud odchylné kresby
642	F XIX-4b č. 1743, 1744	neznámo	neznáma 60	a) r: při levém rameni značka <
643	F XIX-3 č. 1745—1748	221, 237	1,17(9) 0,95—1,25 35	

VÁCLAV

Knížetem v Čechách 1191—1192

644	XIX-1 č. 1749	neznámo	0,70(1) 0,70 80	Fiala připisuje Václavově úřední vládě na Moravě
-----	---------------	---------	-----------------------	--

Čís.	Citace	Naleziště	Prům. váha Vah. rozpětí Vzácnost	Poznámka Varianty
645	F XIX-2 č. 1750—1757	237	1,19(43) 1,15—1,28 20	a) l: v poli RR b) l: v poli VVEN c) l: v poli VVĚĚ

JINDŘICH BŘETISLAV (biskup pražský)

Knížetem v Čechách 1193—1197

646	F XIX 5 č. 1758	221	1,10(1) 1,10 90	Obraz na rubu podle denáru Vladislava I., č. 536
647	F XIX-6 č. 1759	221, 237	1,16(3) 1,03—1,22 60	
648	F XIX-7 č. 1760	237	1,23(2) 1,20, 1,27 140	Obraz na rubu podle denáru Vladislava II., č. 592
649	F XIX-8 č. 1761—1763	221	0,96(5) 0,85—1,10 50	
650	F XIX-9 č. 1764	neznámo	0,82(1) 0,82 unikát	Obraz na líci jako na denáru Přemysla I., č. 668
651	F XIX-11 č. 1765	neznámo	0,90(1) 0,90 unikát	Nelze bezpečně Jindř. Břetislavu přidělit

VLADISLAV III. JINDŘICH

Knížetem v Čechách r. 1197

652	F XIX-10 č. 1766	neznámo	0,90(1) 0,90 unikát	
-----	-----------------------	---------	---------------------------	--

PŘEMYSL I.

Knížetem v Čechách 1192—1193, 1197—1198; králem 1198—1230

653	F XIX-13 č. 1767—1772	221, 237, 334	1,17(14) 1,12—1,20 8	Ražby z let knížecí vlády Opisy na líci i rubu různé zkomoleny
-----	----------------------------	---------------	----------------------------	--

Čís.	Cítace	Naleziště	Prům. váha Váh. rozpětí Vzácnost	Poznámka Varianty
654	F XIX-14 č. 1773—1775	237, 334	1,28(4) 1,25—1,30 40	
655	F XIX-15, 16 č. 1776, 1777	237	1,11(4) 1,05—1,12 25	a) l: za zády jezdce namísto 3-cípe hvězdy většíčka b) r: ve dvou úhlech křížku za hlavou po tečce a v křížku v pravém poli v jednom úhlu tečka
656	F XIX-12 č. 1778, 1779	237	1,07(5) 1,00—1,09 30	
657	F XIX-17 č. 1780, 1781	237	1,21(27) 1,13—1,23 18	
658	F XIX-18 č. 1782	237	0,65(1) 0,65 unikát	
659	F XIX-19 č. 1783—1811	219a, 220a, 237, 341a	1,20(1803) 1,18—1,22 2	Ražby z let královské vlády
660	F XIX-20 č. 1812—1820	237, 334	1,21(28) 1,15—1,28 5	Opisy na líci i rubu různě zkomoleny
661	F XIX-21 č. 1821—1832	219a, 221, 237	1,13(1056) 1,00—1,30 2	Opisy na líci i rubu různě zkomoleny
662	F XIX-22 č. 1833, 1834	221, 237	1,12(2) 0,85, 1,40 100	Opisy na líci i rubu různě zkomoleny
663	F XIX-23 č. 1835—1860	219a, 220a, 237, 350	1,15(761) 0,90—1,30 2	Opisy na líci i rubu různě zkomoleny
664	F XIX-24 č. 1861—1868	220a, 237	1,12(160) 0,90—1,25 3	Opisy na líci i rubu různě zkomoleny
665	F XIX-25 č. 1869—1871	237	1,22(15) 1,19—1,28 18	a) l: v levém poli vedle hvězdy malá ručka

Čís.	Citace	Naleziště	Prům. váha Vah. rozpětí Vzácnost	Poznámka Varianty
666	F XIX-26 č. 1872—1879	221, 237, 334	1,19[14] 0,95—1,30 10	Opisy na líci i rubu různě zkomoleny
667	F XIX-27 č. 1880—1895	219a, 237	1,13[223] 1,13—1,33 4	Opisy na líci i rubu různě zkomoleny
668	F XIX-28 č. 1896—1902	237	1,16[83] 1,10—1,20 7	Opisy na líci i rubu různě zkomoleny

**VI. REJSTŘÍK MORAVSKÝCH DENÁŘŮ PODLE
TERITORIÁLNÍHO ROZDĚLENÍ**

Úděl olomoucký

Vláda	Letopočet	Typ č.	Poznámka
Spytihněv II. Vratislav II.	1048—1054 1054—1061—1092	327—329 333—336 337—340 341—344	ražby po r. 1050 ražby před r. 1061 ražby před r. 1085 ražby po r. 1085
Blíže neurčené		356, 357	ražby z let 1055—1061
Ota I. Sličný Vratislav II. a Boleslav Boleslav Bořivoj II. a Vratislav II. Eufemie Svatopluk Ota II. Černý	1081—1087 asi r. 1085 asi r. 1090 po r. 1090 1087—1095 1095—1107 1107—1110 1113—1125	369—378 355 358 359 379, 380 425—459 467—486	správkyní údělu
Vladislav I. Jindřich a Václav Jindřich Soběslav I. Soběslav I. a Václav	1110—1113 před r. 1125 před r. 1125 okolo r. 1125 asi r. 1126	528—533 491 492—494 563—589 495	poručnictví Soběslavovo nad Václavem
Václav Blíže neurčené	1126—1130	498, 497 498—506	

Úděl brněnský

Konrád I. a Ota I. Sličný Konrád I. Břetislav II. Břetislav II. a Vratislav II. Oldřich Meziviládí Ota II. a Spytihněv	1055—1061 1061—1092 mezi lety 1092—1100 asi r. 1092 1092—1115 1097—1099 1125	380 361—368 382—387 381 391—401 402—407 487—490	poručnictví Otovo nad nezletilým Spytihněvem
Neurčené		507—509	

Úděl znojenský

Lutold	1092—1097 1100—1112	408—412	
--------	------------------------	----------------	--

**Moravské denáry doposud blíže neurčené
(snad mincovna Podivín?)**

?	?	510—527	
---	---	----------------	--

VII. SROVNÁVACÍ TABULKA

pro dílo

E. Fiala, České denáry

č.	VIII	IX	X	XI	XII	XIII	XIV	XV	XVI	XVII	XVIII	XIX	č.	
1	Denáry velkého střížku viz I. díl	346	402	418	426	399	491	533	559	583	613	644	1	
2		345	372	417	427	394	496	528	553	584	614	645	2	
3		350	377	419	450	508	497	531	552	588	615	643	3	
4		351	378	423	453	409	494	530	562	589	616	641 642	4	
5		347	376	421	452	410	492	557	529	590	617	646	5	
6		352	375	424	454	411	493	534	560	591	618	647	6	
7		353	373	420	437	412	502	536	570	592	619	648	7	
8		322	348	374	422	438	475	504	535	571	593	598	649	8
9		322	349	370	428	456	482	506	537	568	594	620	650	9
10		323	354	371	380	435	481	434	550	563	595	621	652	10
11		324	344	369	379	449	484	436	551	564	596	624	651	11
12		325	381	514	425	439	483	521	542	564	596	622	656	12
13		326	355	401	448	455	472	516	549	567	597	623	653	13
14		356	358	386	431	457	470	507	548	565	600	624	654	14
15		357	360	383	443	466	485	525	547	566	600	626	655	15
16		327	362	384	430	460	473	512	546	572	601	627	655	16
17		329	363	382	444	461	474	526	543	573	602	628	657	17
18		331	364	385	441	462	476	513	545	574	603	629	658	18
19		330	365	387	433	464	477	522	544	575	604	630	659	19
20		332	366	389	429	463	478	499	541	576	605	631	660	20
21		333	367	390	432	465	479	520	540	577	606	632	661	21
22		334	361	388	451	396	469	509	539	569	607	633	662	22
23		335	368	413	447	397	480	503	538	561	608	634	663	23
24		338	406	413	438	393	486	527	554	578	609	635	664	24
25		337	407	414	446	392	489	517	555	579	610	636	665	25
26		340	405	415	445	391	488	515	556	580	610	636	666	26
27		342	403	415	442	395	487	518	556	581	611	637	667	27
28		343	404	416	440	398	495	519	558	582	612	638	668	28
29		341											XXXVI 587	19
30		339											613	20

VIII. SROVNÁVACÍ TABULKA

pro

Sborník I. Numismatického symposia v Brně

Tab. č.	Tab. č.	Tab. č.	Tab. č.	Tab. č.	Tab. č.
IV	64 380	95 455	125 493	156 366	186 488
35 327	65 425	96 456	126 494	157 366	187 489
36 329	66 426	97 457	127 528	158 366	188 490
37 333	67 427	98 458	128 529	159 367	189 507
38 334	68 428	99 459	129 530	160 368	190 508
39 335	69 429	VIII	130 531	XI	191 509
40 356	70 430	100 467	131 533	161 391	192 409
41 357	71 431	101 468	132 563	162 392	193 410
V	72 432	102 469	133 564	163 393	194 411
42 369	73 433	103 470	134 564	164 394	195 412
43 370	74 434	104 471	135 565	165 395	XIII
44 371	75 435	105 472	136 566	166 396	196 510
45 372	76 436	106 473	137 567	167 397	197 510
46 373	77 437	107 474	138 568	168 398	198 511
47 374	78 438	108 475	139 569	169 399	199 408
48 375	79 439	109 476	X	170 400	200 512
49 376	80 440	110 477	140 498	171 401	201 513
50 377	81 441	111 478	141 499	172 382	202 514
51 378	82 442	112 479	142 500	173 383	203 515
52 337	VII	113 480	143 501	174 384	204 516
53 338	83 443	114 481	144 502	175 385	205 517
54 339	84 444	115 482	145 503	176 386	206 518
55 340	85 445	116 483	146 504	177 387	207 519
56 341	86 446	117 484	147 505	178 381	208 520
57 342	87 447	118 485	148 506	XII	209 521
58 343	88 448	119 486	149 360	179 402	210 522
59 344	89 449	IX	150 361	180 403	211 523
60 355	90 450	120 496	151 362	181 404	212 524
61 358	91 451	121 497	152 363	182 405	213 525
VI	92 452	122 495	153 364	183 406	214 526
62 359	93 453	123 491	154 365	184 407	215 527
63 379	94 454	124 492	155 365	185 487	

IX. SROVNÁVACÍ TABULKA

pro dílo

J. Smolík, Denary údělných knížat na Moravě

I		II				III				IV					
1	vel. stř.	19	379	37	443	55	477	73	564	3	368	20	487	3	411
2	vel. stř.	20	380	38	444	56	478	74	567	4	362	21	488	4	412
3	334	21	437	39	441	57	479	75	565	5	363	22	489	5	514
4	333	22	439	40	448	58	480	76	563	6	392	23	496	6	512
5	373	23	432	41	446	59	481	77	387	7	364	24	497	7	456
6	374	24	429	42	445	60	482	78	384	8	366	25	509	8	453
7	370	25	426	43	447	61	483	79	382	9	366	26	508	9	516
8	375	26	427	44	433	62	485	80	385	10	367	27	520	10	526
9	372	27	431	45	425	63	486	81	383	11	365	28	402	11	513
10	376	28	430	46	449	64	484	82	386	12	396	29	403	12	518
11	377	29	436	47	451	65	528	83	503	13	391	30	404	13	519
12	378	30	434	48	469	66	533	84	358	14	393	31	405	14	517
13	355	31	435	49	470	67	492	85	454	15	399	32	407	15	455
14	338	32	428	50	472	68	493	86	531	16	394	33	406	16	515
15	337	33	450	51	473	69	494	87	504	17	395	34	397	17	566
16	341	34	438	52	474	70	491	88	502	18	398	35	356	18	521
17	342	35	440	53	475	71	457	1	360	19	401	1	409	19	525
18	343	36	442	54	476	72	564	2	361			2	410	20	527

X. POVŠECHNĚ POPISY NÁLEZŮ

Obsah

Domácí nálezy č. 180—341 Zahraniční nálezy č. 342—378

Použité zkratky citací

BBI	Berliner Blätter für Münz-, Siegel- und Wappenkunde, Berlin
ČMM	Časopis Moravského muzea, Brno
ČNM	Časopis Národního muzea, Praha
ČVMŠO	Časopis Vlastivědného muzejního spolku v Olomouci, Olomouc
Fiala, Č. D.	E d u a r d F i a l a, České denáry, Praha, 1895
Hauberg	P. H a u b e r g, Myntforhold og Udmyntninger i Danmark indtil 1146, København, 1900
MNZ	Moravské numismatické zprávy, Brno
N	Nálezy mincí v Čechách, na Moravě a ve Slezsku II, Praha, 1956
NČČsl	Numismatický časopis československý, Praha
NL	Numismatické listy, Praha
NSb.	Numismatický sborník, Praha
NZ	Numismatické zprávy (K. Chaura), Praha
Sb. NM	Sborník Národního muzea v Praze, Praha
PA	Památky archeologické a místopisné, Praha
Potín I	V. J. P o t i n, Topografija nachodok zapadoěvropskich monet X—XIII věkov na territorii drevnej Rusi (Trudy gossudarstv. Ermitaža tom IX), Leningrad, 1967
Potín II	V. J. P o t i n, Drevnaja Rus i evropejskije gossudarstva v X—XIII věkach, Leningrad, 1968
VNS	Věstník numismatické společnosti československé, Praha
WNZ	Numismatische Zeitschrift, Wien
WS P	R. K i e r s n o w s k i, Wczesnośredniowieczne skarby srebrne z Połabia, Wrocław-Warszawa-Kraków, 1964
WS I	J. S ł a s k i — S. T a b a c z y Ń s k i, Wczesnośredniowieczne skarby srebrne Wielkopolski, Warszawa-Wrocław, 1959
WS II	T. i R. K i e r s n o w s c y, Wczesnośredniowieczne skarby srebrne z Pomorza, Warszawa-Wrocław, 1959
WS III	A. G u p i e n i e c — T. i R. K i e r s n o w s c y, Wczesnośredniowieczne skarby srebrne z Polski środkowej, Mazowsza i Podlasia, Wrocław-Warszawa-Kraków, 1965
WS IV	M. H a i s i g — R. K i e r s n o w s k i — J. R e y m a n, Wczesnośredniowieczne skarby srebrne z Małopolski, Śląska, Warmii i Mazur, Wrocław-Warszawa-Kraków, 1966
ZfN	Zeitschrift für Numismatik, Berlin

Domácí nálezy

- 180 Běšínov (dvůr), obec Ždánice, okr. Kolín, 1927
Hromadný nález, u. po 1125; asi 1350 českých denárů, z toho určeno:
Bořivoj II. **424**{18}
Vladislav I. **549**{140}, **551**{53}, **552**{70}, **553**{92}
Soběslav I. **572**{201}, **574**{24}, **575**{2}, **576**{34}, **577**{2},
578{63}, **579**{92}, **580**{92}, **582**{95}, **583**{29},
584{45}, **585**{19}
Podle: J. Ječný, NČČsl V, 1929, str. 52 n.; K. Chaura, NZ I, 1934, str. 7; N, č. 1579
- 181 Blanský, 1904
Hromadný nález, u. po 1061; přes 800 moravských denárů
Ota I. Sličný **369**, **371**
Podle: I. L. Červinka, ČVMMSO XLV, 1932, str. 5 n.; N, č. 1678
- 182 Brandýs n. L., 1874
Drobný nález, u. před 1092; asi 60 českých denárů
Vratislav II. **345**, **353**, **354**
Podle: P. Radoměrský, NČČsl XXI, 1952, str. 119; N, č. 1514
- 183 Brno, 1895
Nález jednotl. mince na blíže neznámém místě, u. ok. 1100;
Brněnské
mezivládí **404**
Podle: Fiala, Č. D., č. 1209; N, č. 1708
- 184 Brno, Polní ul., před 1932
Nález jednotl. mince při stavbě, u. ok. 1092;
Konrád I. **366**
Podle: I. L. Červinka, ČVMMSO XLV, 1932, str. 8; N, č. 1690
- 185 Brno, Pražská ul., 1866
Drobný nález při stavbě, u. ok. 1100; 3 moravské denáry
Břetislav II. **385**
Podle: Fiala, Č. D., str. 182; N, č. 1707
- 186 Brod, okr. Příbram, 1936
Hrobový nález na katastru obce Konětop, u. ok. 1100; jeden český denár
Břetislav II. **389**
Podle: P. Radoměrský, Sb. NM IX-A, 1955, č. 2, str. 15; N, č. 1525
- 187 Bříza, okr. Roudnice n. L., 1912
Hrobový nález, u. ok. 1086; jeden český denár
Vratislav II. **354**
Podle: R. Radoměrský, Sb. NM IX-A, 1955, č. 2, str. 15; N, č. 1497

- 188 B u d e ě, obec Kováry, okr. Kralupy n. Vlt., 1929 a 1931
 Hrobové nálezy při archeolog. výzkumu, u. na poč. 12. stol.; 3 de-
 náry, z toho
 České (2):
 Vratislav II. **353**
 Bořivoj II. **413**
 Ostatní: něm. (1)
 Podle: P. Radoměřský, Sb. NM IX-A, 1955, č. 2, str. 15 n.; N, č. 1538
- 189 B z e n e c, okres Veselí n. Mor., před 1932
 Nález jednotl. mince, u. ok. 1107; jeden moravský denár
 Svatopluk **433**
 Podle: I. L. Červinka, ČVMSO XLV, 1932, str. 8; N, č. 1711
- 190 B z e n e c, okr. Veselí n. Mor., 1934
 Drobný nález, u. ok. 1130; 49 až 64 moravských denárů
 Svatopluk **442, 458**
 Ota II. Černý **468, 471**
 Václav Olom. **496**
 Olomoucké,
 blíže neurčené **498, 500, 501**
 Podle: Ct. Štastný, NČČsl XI-XII, 1935—36, str. 94 n.; N, č. 1726
- 191 Č á s l a v, 1878
 Hromadný nález, u. př. 1118; přes 300 mincí
 České:
 Břetislav II. **389**{málo}, **390**{6}
 Bořivoj II. **413**{málo}, **420**{3}
 Svatopluk **460**{3}, **461**{4}
 Ota II. Černý **473**{2}
 Jindřich a
 Václav Olom. **491**{1}
 Jindř. Olom. **494**{2}
 Vladislav I. **534**{10}, **535**{5}, **536**{11}, **538**{20}, **539**{163},
 540{15}, **541**{9}, **542**{6}, **543**{7}, **544**{6}, **558**{1}
 Ostatní: uher. {několik}
 Podle: Fiala, Č. D., str. 186 n.; J. Smolík, PA XI, 1879, str. 101 n.;
 P. Radoměřský, NČČsl XXI, 1952, str. 118; J. Šála, NSb. IX, 1965
 až 1966, str. 293; N, č. 1554
- 192 Č á s l a v, 1886 až 1887
 Nálezy jednotlivých mincí při archeol. výzkumech, u. 1055—1200;
 5 českých denárů, z toho jeden Břetislava I. velkého střížku, jeden
 Vladislav II. neurčeného typu, jeden neurčený Přemysla I. a
 Soběslav I. **582**
 Bedřich **623**
 Podle: Kl. Čermák, Mitteilungen der Zentral-Kommission XVII, 1891,
 str. 9; N, č. 1634

- 193 Č á s l a v, asi 1903
 Hromadný nález, u. po 1061; několik set českých denárů
 Spytihněv II. **330**
 Vratislav II. **346**
 Podle: Kl. Čermák, Čsl. letopisy musejní I, 1903, str. 95; N, č. 1490
- 194 Č e c h y, na neznámém místě, před 1896
 Drobný nález, u. po 1173; české a moravské denáry
 Neurč. mor.
 minc. Podivín? **524**
 Soběslav I. **580**
 Vladislav II. **590, 593, 594, 597, 600**
 Podle: Fiala, Č. D., str. 371 pozn. u č. 1650; N, č. 1608
- 195 Č e c h y n ě, okr. Vyškov, 1953
 Hrobový nález, u. po 1061; jeden moravský denár
 Ota I. Sličný **371**
 Podle: P. Radoměský, Sb. NM IX-A, 1955, č. 2, str. 27; N, č. 1679
- 196 D a č i c e, (u města), 1895
 Nález jednotl. mince, u. ok. 1126; jeden moravský denár
 Svatopluk **436**
 Podle: Fiala, Č. D., str. 350, č. 1430; N, č. 1724
- 196a D e v í n, okres Bratislava-mesto
 Hrobové nálezy při výzkumu řadového pohřebiště na hradě v roce 1921 a v letech 1933—37, u. v polovině 12. stol.; celkem 7 mincí, z toho moravský
 Svatopluk **448**{1}
 Ostatní: uher. {6}
 Podle: J. Hlinka - L. Kraskovská - J. Novák, Nálezy mincí na Slovensku II, č. 30; typ mince podle sdělení Dr. J. Hlinky.
- 197 D o l i n k y, [u Přerova?], v 80. letech 19. století
 Hromadný{?} nález, u. ok. 1092; četné české a moravské denáry
 Vratislav II. **339, 352, 353, 354**
 Podle: Fiala, Č. D., str. 178 a str. 304, č. 869; N, č. 1691
- 198 D o l n í M o k r o p s y I, okr. Praha-jih, 1861
 Hromadný nález, u. po 1110 ?; asi 500 českých denárů
 Bořivoj II. **418**{3}
 Svatopluk **461**{2}
 Vladislav I. **534**{mnoho}, **537**{mnoho}, **557**{mnoho}
 Podle: Fiala, Č. D., str. 185; N, č. 1553

- 199 **Dolní Mokropsy II, okr. Praha-jih, v říjnu 1862**
 Hromadný nález, u. po 1125; asi 400 českých denárů
 Vladislav I. **549**{11}
 Soběslav I. **572**{389}
 Podle: Fiala, Č. D., str. 187; N, č. 1580
- 200 **Dolní Mokropsy III, okr. Praha-jih, v květnu 1885**
 Hromadný nález, u. ok. 1118; asi 660 českých denárů
 Vladislav I. **543, 544, 545**
 Podle: Fiala, Č. D., str. 187; N, č. 1555
- 201 **Dolní Mokropsy IV, okr. Praha-jih, 1892**
 Hromadný nález, u. ok. 1140; více než 150 českých denárů
 Soběslav I. **572**{asi 50}, **573**{asi 80}, **574**{asi 20}, **575**{asi 2}
 Podle: Fiala, Č. D., str. 192 n.; N, č. 1584
- 202 **Dolní Věstonice, okr. Mikulov, 1951—52**
 Drobné nálezy při archeol. výzkumu, u. př. 1125; jeden neurčitelný zlomek a dva moravské denáry
 Svatopluk **459**
 Vladislav I. **529**
 Podle: J. Halačka, NSb. I, 1953, str. 112 n.; N, č. 1720
- 203 **Drahoraz, okr. Jičín, asi 1883**
 Hromadný nález, u. př. 1107; 373 českých denárů jednoho typu
 Bořivoj II. **419**
 Podle: PA XII, 1884, str. 325, 327; N, č. 1542
- 204 **Dubá, okr. Doksy, 1887**
 Hrobový nález, u. ok. 1086; dva české denáry
 Vratislav II. **347, 453**
 Podle: P. Radoměský, Sb. NM IX-A, 1955, č. 2, str. 16 n.; N, č. 1498
- 204a **Haňovice, okr. Litovel, 1956**
 Nález jednotlivé mince při orbě, u. ok. 1055; jeden moravský denár
 Spytihněv II. **327**
 Podle: K. Sedlák, NSb. V, 1958, str. 337; N —
- 205 **Heřmanův Městec, okr. Chrudim, asi 1874**
 Hromadný nález, u. ok. 1086; větší počet českých denárů
 Vratislav II. **345, 346, 347, 350, 352, 353**
 Podle: Fiala, Č. D., str. 179; N, č. 1499
- 206 **Hlína u Ivančic, okr. Rosice, 1865**
 Hromadný nález, u. ok. 1092; 1335 českých a převážně moravských denárů

- Vratislav II. **350**{1}, **352**{1}
 Konrád I.
 a Ota I. **360**{25}
 Konrád I. **361**{550}, **362**{42}, **364**{142}, **365**{527}
 Ota I. Sličný **369**{5}, **370**{1}, **372**{1}, **373**{1}, **376**{9}
 Podle: F. Kupido, BBl V, 1870, str. 129—149; N, č. 1692
- 207 **Hodkov**, okr. Kutná Hora, 1961
 Hromadný nález, u. ok. 1120—1125; asi 1000 českých denárů
 Vladislav I. **549**{219}, **550**{37}, **551**{657}, **552**{13}
 Podle: P. Radoměský, Práce muzea v Kutné Hoře, 1964, seš. 3—4;
 N —
- 208 **Hodousice**, okr. Klatovy, 1931
 Hromadný nález, u. záhy po 1120; 564 mincí
 České:
 Vratislav II. **354**{2}
 Břetislav II. **388**{2}, **389**{2}, **390**{26}
 Bořivoj II. **413**{5}, **415**{127}, **416**{4}, **418**{120}, **419**{9},
 420{1}, **421**{8}, **423**{14}, **424**{3}
 Svatopluk **460**{84}, **461**{67}
 Vladislav I. **545**{1}, **547**{1}, **550**{19}
 Ostatní: něm. {69}
 Podle: P. Radoměský, NČČsl XXI, 1952, str. 7 n.; N, č. 1561
- 209 **Holásky**, okr. Brno, 1925
 (7) Hrobové nálezy, u. v 2. polovině 11. stol.; ve 4 hrobech celkem
 4 denáry, z toho jeden český Břetislava I. velkého střížku a 3
 moravské
 Konrád I.
 a Ota I. **360**
 Konrád I. **365**
 Podle: P. Radoměský, Sb. NM IX-A, 1955, č. 2, str. 28; N, č. 1698
- 210 **Horní Dunajovice**, okr. Znojmo, 1889
 Hrobový nález, u. v 1. polovině 12. stol.; jeden moravský denár
 Neurč. morav.
 minc. Podivín? **512**
 Podle: P. Radoměský, Sb. NM IX-A, 1955, č. 2, str. 29; N, č. 1727
- 211 **Horní Počáply**, okr. Roudnice n. L., 1888
 Hromadný nález, u. ok. 1086; 300 českých denárů
 Vratislav II. **351**{1}, **352**{299}
 Podle: Fiala, Č. D., str. 178; N, č. 1500
- 212 **Hořátev**, okr. Nymburk, 1899
 Hrobový nález, u. ok. 1086; jeden český denár
 Vratislav II. **352**
 Podle: P. Radoměský, Sb. NM IX-A, 1955, č. 2, str. 17; N, č. 1501

- 213 Hořovice, ok. 1890
Nález jednotlivé mince, u. ok. 1000; jeden český denár
Břetislav II. **389**
Podle: N, č. 1530
- 214 Hradec Králové, 1908
Nález jednotlivé mince, u. ok. 1189; jeden český denár
Bedřich **626**
Podle: N, č. 1618
- 215 Hradec Králové, 1929
Nález jednotlivé mince, u. ok. 1120; jeden moravský denár
Bořivoj II. a
Vratislav II. **359**
Podle: Jaroslav Šůla, NL XIX, 1964, str. 132 n.; N, č. 1559
- 216 Chrudim, 1865
Hrobové nálezy, u. 1092—1178; tři české denáry
Vratislav II. **348**
Vladislav II. **595**
Soběslav II. **620**
Podle: P. Radoměský, Sb. NM IX-A, 1955, č. 2, str. 17; N, č. 1610
- 217 Chrudim, Střelecká ul., 1922
Hromadný nález, u. ok. 1189; asi 70 českých denárů
Bedřich **627**
Konrád Ota **639**
Podle: E. Fiala, VNS IV, 1922, str. 153 n.; N, č. 1619
- 218 Chvalnov, okr. Kroměříž, 1933
Hrobový nález, u. ok. 1115; jeden moravský denár
Oldřich **400**
Podle: P. Radoměský, Sb. NM IX-A, 1955, č. 2, str. 30; N, č. 1719
- 219 Ivančice, 1861
Hromadný nález u. ok. 1107; asi 4000 až 6000 českých a moravských denárů, z nichž zachráněno jen něco přes 20 kusů
Vratislav II. **344**
Vratislav II.
a Boleslav **355**
Konrád I. **366**
Ota I. Sličný **370**
Svatopluk **449**
Podle: F. Kupido, BBI V, 1870, str. 149-151; J. Šůla, NSb. IX, 1965 až 1966, str. 293; N, č. 1712

- 219a J a r o m ě ř, okr. Náchod, 1912
 Hromadný nález, u. před 1230; 31 českých denárů, z toho zjištěno 16 kusů
 Přemysl I. **659**(6), **661**(5), **663**(4), **667**(1)
 Podle: J. Šůla, Příspěvky k soupisu nálezů mincí v severovýchod. Čechách, Hradec Králové, 1966, str. 20, č. 35; N —
- 220 J e m n i c e, okr. Dačice, 1896
 Nález jednotl. mince, u. př. 1173; jeden český denár
 Vladislav II. **596**
 Podle: Fiala, Č. D., str. 373, č. 1670; N, č. 1730
- 220a J e n í k o v i c e, okr. Hradec Král., 1912 ?
 Hromadný nález, u. př. 1230; 34 českých denárů
 Přemysl I. **659**(27), **663** a **664**(7)
 Podle: J. Šůla, Příspěvek k soupisu nálezů mincí v severovýchod. Čechách, Hradec Král., 1966, str. 22, č. 38; N —
- 221 K a m ý k, okr. Litoměřice, 1860
 Drobný nález, u. ok. 1200; asi 40 českých denárů
 Konrád Ota **643**
 Jindřich Břet. **646**, **647**, **649**
 Přemysl I. **653**, **661**, **662**, **666**
 Podle: Fiala, Č. D., str. 195 n., str. 383, č. 1747, str. 391, č. 1834; N, č. 1638
- 222 K l o b o u k y, okr. Hustopeče, 1928
 Hrobový nález, u. př. 1061; jeden moravský denár
 Konrád I.
 a Ota I. **360**
 Podle: P. Radoměský, Sb. NM IX-A, 1955, č. 2, str. 30; N, č. 1684
- 223 K o b e ř i c e, okr. Slavkov, 1927
 Hrobový nález, u. ok. 1092; jeden moravský denár
 Konrád I. **362**
 Podle: P. Radoměský, Sb. NM IX-A, 1955, č. 2, str. 30; N, č. 1693
- 224 K o s t o m l a t y, okr. Nymburk, 1883
 Hromadný nález, u. po 1100; 2276 českých a moravských denárů
 Vratislav II. **344**(1), **353**(2), **354**(1489)
 Břetislav II. **388**(780)
 Bořivoj II. **417**(4)
 Podle: Fiala, Č. D., str. 181; N, č. 1541
- 225 K r a m o l í n, hradisko, u Náměště n. Osl., 1958
 Nález jednotl. mince při archeol. výzkumu, u př. 1092;

Olomoucká,
blíže neurčená **505**

Podle: Jiří Sejbal, NL XVIII, 1963, str. 81 n.; N —

226 **L a n š t o r f**, okr. Břeclav, 1933

Hrobový nález, u. ok. 1061; jeden moravský denár

Konrád I.
a Ota I. **360**

Podle: P. Radoměský, Sb. NM IX-A, 1955, č. 2, str. 31; N, č. 1669

227 **L e v ý H r a d e c**, obec Žalov, okr. Praha-západ, 1889—92

Hrobové nálezy, u. 1092—1125; 4 české denáry, z toho 1 nyní
ztracen

Vratislav II. **354**
Vladislav I. **549, 551**

Podle: P. Radoměský, Sb. NM IX-A, 1955, č. 2, str. 18; N, č. 1563

228 **L e v ý H r a d e c**, obec Žalov, okr. Praha-západ, v červnu 1954

Nález jednotl. mince při archeol. výzkumu, u. ok. 1173; jeden český
denár

Vladislav II. **614**

Podle: N, č. 1603

228a **L i b n í k o v i c e**, okr. Hradec Král., asi 1906

Hromadný nález, u. r. ?; asi 60 až 70 denárů, z toho zachován a
zjištěn jeden český

Břetislav I. **322**

Podle: J. Šůla, Příspěvek k soupisu nálezů mincí v severovýchod.
Čechách, Hradec Král., 1966, str. 29; N —

228b **L i b o t o v**, okr. Trutnov, 1941

Hromadný nález, u. ok. 1173; asi 600 českých denárů, z toho zjiš-
těno 21

Vladislav I. **562(3)**
Soběslav I. **577(1), 578(1), 582(1)**
Vladislav II. **593(5), 598(1), 608(3), 611(2), 615(4)**

Podle: J. Šůla, NL XXII, 1967, str. 1 n.; N —

229 **L í d í c e**, obec Otruby, okr. Slaný, 1883

Hromadný nález, u. ok. 1100; asi 3500 mincí, z toho:
České a moravské:

Vratislav II. **334(1), 345(2), 346(2), 348(mnoho), 350(málo),**
352(málo), 353(mnoho), 354(mnoho)

Konrád I. **361(1), 362(40), 363(2), 364(5), 365(140),**
367(30)

Ota I. Sličný **373(1), 375(3), 376(2)**

- Břetislav II. a
 Vratislav II. **381**{50}
 Břetislav II. **388**{mnoho}, **389**{mnoho}, **390**{mnoho}
 Svatopluk **426**{8}, **448**{2}
- Ostatní: uher. [málo]
 Podle: Fiala, Č. D., str. 180 a str. 315, č. 1073; N, č. 1532
- 230 Litoměřice (okolí), r. ?
 Hromadný nález [?], u. ok. 1189; zachována pouze část nálezu
 Bedřich **622**{1}, **629**{2}, **634**{4}, **635**{6}
 Podle: P. Radoměrký, NL V, 1950, str. 110 n.; N, č. 1620
- 231 Litoměřice (okolí), v 70. letech 18. století
 Hromadný nález [?], u. ok. 1145; neznámý počet českých denárů
 Bořivoj II. **421**
 Vladislav I. **553**, **555**, **556**, **557**, **558**, **559**, **560**, **561**
 Soběslav I. **572**, **575**, **576**, **577**, **578**, **579**, **580**, **581**, **582**
 Vladislav II. **589**, **590**, **594**, **597**
 Podle: Fiala, Č. D., str. 193 a str. 361, č. 1548; N, č. 1594
- 232 Loštice, okr. Zábřeh, 1910
 Hromadný nález, u. ok. 1107; 220 moravských denárů
 Svatopluk **430**, **446**
 Podle: J. Smyčka, VNS IV, 1922, str. 151 n.; N, č. 1713
- 233 Malá Lhota, okr. Valašské Meziříčí, 1947
 Nález jednotl. mince, u. ok. 1061; jeden moravský denár
 Vratislav II. **334**
 Podle: J. Očenášek, Záhorská Kronika XXV, 1947—48, str. 86, 87;
 N, č. 1670
- 234 Měslovice, okr. Praha-sever, 1858
 Hromadný nález, u. ok. 1086; asi 1000 českých a moravských denárů
 Vratislav II. **347**{asi 4}, **348**{asi 200}, **350**{108}, **351**{50},
352{78}, **353**{206}
- Konrád I.
 a Ota I. **360**{8}
 Konrád I. **361**{1}
- Podle: Fiala, Č. D., str. 178 a str. 307, č. 913; K. Chaura, NZ III,
 1936, str. 182; N, č. 1503
- 235 Mělník (okolí), více let před 1941
 Hromadný nález, u. ok. 1140; 61 mincí, z toho
 České {57}:
 Břetislav II. **389**{15}, **390**{12}
 Bořivoj II. **413**{13}, **414**{10}, **415**{1}, **418**{2}, **419**{4}
- Ostatní: pol. {2}, uher. {1}, něm. {1}
 Podle: K. Chaura, NZ VII, 1941, str. 46; N, č. 1585

- 236 **M i m o ň**, okr. Česká Lípa, 1895
 Hromadný nález, u. ok. 1182; asi 200 českých denárů
 Bedřich **622**
 Podle: Fiala, Č. D., str. 195; N, č. 1613
- 237 **M í t k o v s k ý m l ý n** u Chocně, okr. Vysoké Mýto, 1881
 Hromadný nález, u. ok. 1200; více než 4200 denárů
 České:
 Bedřich **638**{11}
 Konrád Ota **643**{6}
 Václav **645**{36}
 Jindřich Břet. **647**{2}, **648**{1}
 Přemysl I. **653**{12}, **654**{3}, **655**{3}, **656**{3}, **657**{25}, **658**{1},
659{1800}, **660**{24}, **661**{1052}, **662**{1}, **663**{755},
664{157}, **665**{12}, **666**{11}, **667**{221}, **668**{80}
- Ostatní: něm. (5)
 Podle: J. Smolík, PA XI, 1881, str. 593, 641, 679; Fiala, Č. D., str. 196; N, č. 1641
- 238 **M o d ř a n y**, okr. Praha-jih, v neznámé době
 Hrobový nález, u. ok. 1086; jeden český denár
 Vratislav II. **347**
 Podle: P. Radoměřský, Sb. NM IX-A, 1955, č. 2, str. 19 n.; N, č. 1504
- 239 **M o r a š i c e**, okr. Mor. Krumlov, 1910
 Hromad. nález, u. po 1100; asi 1000 českých a moravských denárů
 Vratislav II. **340**{75}, **342**{212}
 Bořivoj II. a
 Vratislav II. **359**{1}
 Konrád I. **367**{25}
 Břetislav II. a
 Vratislav II. **381**{136}
 Břetislav II. **389**{5}
 Oldřich **391**{8}
 Lutold **409**{243}, **410**{74}, **411**{5}, **412**{252}
 Svatopluk **425**{2}
 Neurč. morav.
 minc. Podivín? **510**{2}, **511**{15}
- Podle: I. L. Červinka, ČVMSO XLV, 1932, str. 1 n.; J. Sejbal, ČMM XLII, 1957, str. 55; N, č. 1710
 Poznámka: Část tohoto nálezu popisuje Fiala ve VNS IV, 1932, str. 152, jako nález blíž Znojma
- 240 **M o r a v a**, na neznámém místě, před 1895
 Hromadný nález {?}, u. ok. 1125; neznámý počet českých a moravských denárů

- Ota II. Černý **473**
 Jindřich Olom. **493**
 Vladislav I. **540**
 Podle: Fiala, Č. D., str. 191; N, č. 1722
- 241 **Mydlovary** (hrad) u Kostomlat, okr. Nymburk, okolo 1888
 Nálezy jednotl. mincí (?), u. 1092—1173;
 Vratislav II. **347**
 Vladislav II. **601**
 Podle: J. L. Píč, PA XV, 1891, str. 359; N, č. 1604
- 242 **Němčice** u Volyně, okr. Strakonice, 1877
 Hromadný nález, u. po 1120; asi 300 českých denárů
 Bořivoj II. **419, 421, 422, 423, 424**
 Vladislav I. **550**
 Podle: Fiala, Č. D., str. 186 a str. 334, č. 1301; N, č. 1562
- 243 **Nespeky**, okr. Benešov, 1917
 Hromadný nález, u. ok. 1086; asi 4000 českých denárů
 Vratislav II. **345**(10), **346**(1800), **347**(1300), **348**(150),
350(200)
 Podle: K. Chaura, NZ III, 1936, str. 167 n. a 194 n.; N, č. 1505
- 244 **Netolice**, okr. Vodňany, 1850
 Hromadný nález, u. po 1125; 154 českých denárů
 Bořivoj II. **417**(2)
 Svatopluk **461**(2)
 Vladislav I. **534**(1), **544**(1), **546**(1), **549**(9), **550**(2), **551**(6),
553(1)
 Soběslav I. **570**(3), **572**(56), **574**(2), **575**(3)
 Podle: Fiala, Č. D., str. 192 (jako Dvůr Schwarzenberg); N, č. 1581
- 245 **Netolice**, okr. Vodňany, 1900
 Drobný nález, u. ok. 1125; 6 českých denárů
 Vladislav I. **535, 537**
 Podle: P. Radoměský, NČČsl XXI, 1957, str. 119; N, č. 1567
- 246 **Neumětely**, okr. Hořovice, 1864
 Hromad. nález, u. ok. 1110; asi 4000 českých a moravských denárů
 Vratislav II. **342**(1), **343**(mnoho)
 Břetislav II. **388**(mnoho), **389**(mnoho), **390**(mnoho)
 Bořivoj II. **413**(mnoho), **414**(mnoho), **416**(mnoho),
418(mnoho), **419**(mnoho)
 Svatopluk **460**(asi 10)
 Podle: Fiala, Č. D., str. 183 a str. 304, č. 866; N, č. 1552

- 247 Neustupov, okr. Votice, 1914
 Hromadný nález, u. př. 1173; asi 400 českých denárů
 Vladislav I. **562**
 Vladislav II. **592, 593, 604**
 Podle: J. Ječný, NČČsl II, 1926, str. 129; N, č. 1597
- 248 Nová Dědina, okr. Kroměříž, 1921
 Hrobové nálezy, u. 1087—1125; ve 3 hrobech po jednom denáru
 Ota I. Sličný **376**
 Bořivoj II. **418** [napodobenina]
 Ota II. Černý **486**
 Podle: I. L. Červinka, ČVSMO XLV, 1932, str. 7; N, č. 1721
- 249 Nový Herštejn, okr. Domažlice, 1888
 Hromadný nález, u. ok. 1109; asi 600 českých a moravských denárů
 Bořivoj II. **413** (mnoho), **414** (mnoho), **415** (mnoho),
416 (málo)
 Svatopluk **460** (více)
 Podle: Fiala, Č. D., str. 184 [jako Oprechtice]; N, č. 1548
- 249a Očkov, okr. Trenčín, před 1895
 Hrobový nález, u. v 11. stol.; jeden český denár
 Vratislav II. **353**
 Podle: J. Hlinka - L. Kraskovská - J. Novák, Nálezy mincí na Slovensku II, č. 21; typ mince podle sdělení Dr. Gedaie Istvána z Budapeštského národního muzea.
- 250 Olomouc, 1840
 Hromadný nález, u. ok. 1107; na 4000 moravských denárů, z nichž bezpečně zjištěny pouze:
 Eufemie **379** (snad jeden), **380** (snad jeden)
 Svatopluk **425** (nezn. počet)
 Podle: Fiala, Č. D., str. 182; N, č. 1716
- 251 Otmíč, okr. Hořovice, 1881
 Hrobový nález, u. ok. 1086; jeden český denár
 Vratislav II. **350**
 Podle: P. Radoměřský, Sb. NM IX-A, 1955, č. 2, str. 20; N, č. 1506
- 252 Otruby, okr. Slaný, 1852
 Hromadný nález, u. ok. 1055; neznámý počet českých denárů
 Břetislav I. **322, 324**
 Podle: Fiala, Č. D., str. 172; N, č. 1480
- 253 Pallardiho hradisko, okr. Mor. Budějovice, 1958
 Drobný nález při archeol. výzkumu (ve III. sondě), u. ok. 1097;
 Lutold Znojem. **408** [3]
 Podle: Jiří Sejbal, ČMM XLIV, 1959, str. 79 n.; N —

- 254 **Plešivec** [vrch] u Lochovic, okr. Hořovice, 1923
 Hromadný nález, u. před 1086; asi 400 českých denárů
 Svytlahčv II. **330(1), 331(200)**
 Vratislav II. **336(1), 345(3), 346(87), 347(49)**
 Podle: K. Chaura, NZ V, 1938, str. 73 n.; N, č. 1494
- 254a **Poděbrady**, v letech 1914—18
 Nález jednotlivé mince, u. ok. 1189; jeden český denár
 Bedřich **627**
 Podle: J. Kučera, NSb. X, 1968, str. 214 n.; N —
- 255 **Popice**, okr. Hustopeče, 1968
 Nález jednotlivé mince při orbě na poli, u. 1110—13; jeden moravský denár
 Vladislav I. **532**
 Podle: J. Unger, MNZ č. 12, 1970, str. 49 n.; N —
- 256 **Praha 1**, Papouškovy lázně, koncem 19. století
 Nález jednotl. mince při bourání domu, u. ok. 1125; jeden český denár
 Soběslav I. **570**
 Podle: P. Radoměřský, ČNM CXXIV, 1955, č. 1, str. 21; N, č. 1568
- 257 **Praha 1**, Betlémská kaple, 1950
 Nálezy jednotl. mincí při rekonstrukci kaple, u. ok. 1189; 5 českých denárů
 Vladislav I. **552, 558**
 Bedřich **629, 634, 635**
 Podle: P. Radoměřský, ČNM CXXIV, 1955, č. 1, str. 21; N, č. 1621
- 258 **Praha 1**, Bílkova ul., 1863
 Hromadný nález, u. ok. 1179; asi 150 českých denárů
 Soběslav II. **618, 619**
 Podle: P. Radoměřský, ČNM CXXIV, 1955, č. 1, str. 25; N, č. 1611
- 259 **Praha 1**, Hradčany, 1925
 Nález jednotl. mince při archeol. výzkumu na III. nádvoří Pražského hradu, u. ok. 1092; jeden český denár
 Vratislav II. **354**
 Podle: P. Radoměřský, ČNM CXXIV, 1955, č. 1, str. 15; N, č. 1520
- 260 **Praha 1**, Hradčany, 3. 9. 1926
 Nález jednotl. mince při archeol. výzkumu na III. nádvoří Pražského hradu, u. ok. 1125; jeden český denár
 Vladislav I. **554**
 Podle: P. Radoměřský, ČNM CXXIV, 1955, č. 1, str. 15; N, č. 1572

- 261 P r a h a 1, Hradčany, 3. 11. 1926
 Drobný nález při archeol. výzkumu na III. nádvoří Pražského hradu, u. ok. 1189; 7 českých denárů
 Bedřich **622, 627, 633, 635**
 Podle: P. Radoměrský, ČNM CXXIV, 1955, č. 1, str. 16; N, č. 1624
- 262 P r a h a 1, Hradčany, 15. 7. 1927
 Nálezy jednotl. mincí při archeol. výzkumu na III. nádvoří Pražského hradu, u. ok. 1125; 3 české denáry
 Vladislav I. **558**
 Podle: P. Radoměrský, ČNM CXXIV, 1955, č. 1, str. 16; N, č. 1573
- 263 P r a h a 1, Hradčany, 25. 7. 1927
 Nález jednotl. mince při archeol. výzkumu na III. nádvoří Pražského hradu, u. ok. 1086; jeden český denár
 Vratislav II. **350**
 Podle: P. Radoměrský, ČNM CXXIV, č. 1, str. 15; N, č. 1506 b.
- 264 P r a h a 1, Hradčany, 23. 3. 1928
 Nález jednotl. mince při archeol. výzkumu na III. nádvoří Pražského hradu, u. ok. 1173; jeden český denár
 Vladislav II. **589**
 Podle: P. Radoměrský, ČNM CXXIV, 1955, č. 1, str. 16; N, č. 1605
- 265 P r a h a 1, Hradčany, 22. 8. 1928
 Nález jednotl. mince při archeol. výzkumu na III. nádvoří Pražského hradu, u. ok. 1061; jeden český denár
 Spytihněv II. **331**
 Podle: P. Radoměrský, ČNM CXXIV, 1955, č. 1, str. 15; N, č. 1486
- 266 P r a h a 1, Hradčany, 24. 6. 1929
 Hrobový nález při archeol. výzkumu na III. nádvoří Pražského hradu, u. ok. 1173; jeden český denár
 Vladislav II. **594**
 Podle: P. Radoměrský, ČNM CXXIV, 1955, č. 1, str. 16; N, č. 1605 a.
- 267 P r a h a 1, Hradčany, 19. 3. 1930
 Nález jednotl. mince při archeol. výzkumu na IV. nádvoří Pražského hradu, u. ok. 1179; jeden český denár
 Soběslav II. **618**
 Podle: P. Radoměrský, ČNM CXXIV, 1955, č. 1, str. 16; N, č. 1611 a.
- 268 P r a h a 1, Hradčany, 21. 6. 1930
 Nález jednotl. mince při archeol. výzkumu na IV. nádvoří Pražského hradu, u. ok. 1125; spolu s měděnými odstřížky jeden český denár
 Vladislav I. **560**
 Podle: P. Radoměrský, ČNM CXXIV, 1955, č. 1, str. 16; N, č. 1573 b.

- 269 P r a h a 1, Hradčany, 27. 5. 1931
Nález jednotl. mince při archeol. výzkumu na IV. nádvoří Pražského hradu, u. ok. 1086; jeden český denár
Vratislav II. **352**
Podle: P. Radoměrský, ČNM CXXIV, 1955, č. 1, str. 15; N, č. 1506 a.
- 270 P r a h a 1, Hradčany, 22. 9. 1932
Nález jednotl. mince při archeol. výzkumu na III. nádvoří Pražského hradu, u. ok. 1179; jeden český denár
Soběslav II. **618**
Podle: P. Radoměrský, ČNM CXXIV, 1955, č. 1, str. 16; N, č. 1611 b.
- 271 P r a h a 1, Hradčany, 9. 2. 1938
Nález jednotl. mince při archeol. výzkumu v Rajské zahradě Pražského hradu, u. ok. 1125; jeden český denár
Vladislav I. **558**
Podle: P. Radoměrský, ČNM CXXIV, 1955, č. 1, str. 16; N, č. 1573 a.
- 272 P r a h a 1, Josefov, okolo 1900
Hromadný nález, u. před 1107; stříbrné slitky, bronzové postříbřené náušnice a 53 českých denárů
Vratislav II. **354**{4}
Břetislav II. **390**{7}
Bořivoj II. **413**{17}, **415**{15}, **418**{6}, **419**{4}
Podle: P. Radoměrský, ČNM CXXIV, 1955, č. 1, str. 26 n.; N, č. 1544
- 273 P r a h a 1, u kaple Sv. Martina, 1913
Hromadný nález v základech domu, u. ok. 1125; větší počet českých denárů
Vladislav I. **559**
Podle: P. Radoměrský, ČNM CXXIV, 1955, č. 1, str. 22; N, č. 1569
- 274 P r a h a 1, Králodvorská ul., 1877
Hromadný nález {?}, u. ok. 1189; větší množství českých denárů
Bedřich **626**
Podle: Fiala, Č. D., str. 195; N, č. 1622
- 275 P r a h a 1, Loretánské nám., 1934—35
Hrobové nálezy, u. ok. 1086; ve 3 hrobech po jednom českém denáru
Vratislav II. **346, 350, 352**
Podle: P. Radoměrský, Sb. NM IX-A, 1955, č. 2, str. 21; N, č. 1507
- 276 P r a h a 1, Opatovická ul., 1875
Hromadný nález, u. po 1140; asi 200 českých denárů
Vladislav I. **550, 557**
Vladislav II. **589**
Podle: Fiala, Č. D., str. 185; N, č. 1590

- 277 P r a h a 1, Štěpánská ul., 1930
 Hromadný nález, u. před 1158; 550 až 560 českých denárů
 Vladislav I. **554**(13), **556**(1), **559**(1), **560**(1)
 Soběslav I. **575**(1), **576**(193), **578**(44), **579**(2), **580**(125),
584(2)
 Vladislav II. **589**(144), **590**(1), **594**(3), **598**(1)
 Podle: P. Radoměrský, ČNM CXXIV, 1955, č. 1, str. 28; N, č. 1595
- 278 P r a h a 1, Ungelt, 1951
 Nález jednotl. mince při archeol. průzkumu, u. ok. 1125; jeden český denár
 Vladislav I. **552**
 Podle: P. Radoměrský, ČNM CXXIV, 1955, č. 1, str. 23; N, č. 1570
- 279 P r a h a 1, Václavské nám., 1885—91
 Nález jednotl. mince při stavbě budovy Národního muzea, u. ok. 1092; jeden moravský denár
 Konrád I. **364**
 Podle P. Radoměrský, ČNM CXXIV, 1955, č. 1, str. 30; N, č. 1518
- 280 P r a h a 1, Valdštyňská ul., 1857
 Hromadný nález, u. ok. 1160; neznámý počet českých denárů
 Vladislav II. **590, 597, 600**
 Podle: Fiala, Č. D., str. 193 n.; N, č. 1596
- 281 P r a h a 1, Voršilská ul., v 70. letech 19. stol.
 Drobný nález při stavbě stoky, u. ok. 1125; něco málo českých denárů
 Vladislav I. **540, 548, 550, 556**
 Podle: P. Radoměrský, ČNM CXXIV, 1955, č. 1, str. 27; N, č. 1571
- 282 P r a h a 1, Železná ul., 1936
 Nález jednotl. mince při staveb. úpravách Karolina, u. ok. 1189; jeden český denár
 Bedřich **631**
 Podle: P. Radoměrský, ČNM CXXIV, 1955, č. 1, str. 25; N, č. 1621 a.
- 283 P r a h a 2, Na Slupi, před 1895
 Hromadný nález (?), u. ok. 1189; neznámý počet českých denárů
 Soběslav I. **572**
 Soběslav II. **619**
 Bedřich **623, 626, 635, 636**
 Podle: Fiala, Č. D., str. 195; N, č. 1623
- 284 P r a h a 2, Vyšehrad, 1924
 Hrobový nález při výzkumu baziliky Sv. Vavřince, u. ok. 1092; jeden český denár
 Vratislav II. **354**
 Podle: P. Radoměrský, Sb. NM IX-A, 1955, č. 2, str. 21 n.; N, č. 1521

285 P r a h a 4, Krč, 1897

Drobný nález, u. ok. 1173 ?; 28 půlek a 10 odstřížků českých denárů

Vladislav II. **600**

Podle: P. Radoměský, ČNM CXXIV, č. 1, str. 32; N, č. 1606

286 P r a h a 6, Bílá Hora, 1885

Hromadný nález, u. před 1107; 680 mincí

České a moravské:

Vratislav II. **337**[1], **338**[1], **340**[1], **342**[1], **354**[2]

Ota I. Sličný **369**[1]

Břetislav II. **383**[8], **385**[1], **386**[6], **388**[mnoho],
389[mnoho], **390**[mnoho]

Bořivoj II. **413**[mnoho], **414**[mnoho], **416**[mnoho], **417**[1],
419[1]

Svatopluk **425**[2], **441**[1], **443**[1], **446**[2], **447**[3], **452**[1]

Neurč. brněn. **507**[2], **508**[2]

Neurč. morav.

mínc. Podivín? **512**[1], **526**[2]

Ostatní: uher. [2], slez. [1], rak. [3]

Podle: Fiala, Č. D., str. 182, str. 304, č. 864, str. 319, č. 1121, str. 331, č. 1269, str. 333, č. 1285; N, č. 1545

287 P r a h a 10, Strašnice, v neznámé době

Hrobový nález, u. ok. 1055; jeden český denár

Břetislav I. **322**

Podle: P. Radoměský, ČNM CXXIV, 1955, č. 1, str. 32; N, č. 1482

288 P r a h a (okolí), před 1920

Drobný nález, u. po 1125; menší počet českých denárů

Vladislav I. **559**(28+6), **561**(1)

Soběslav I. **577**(2+1)

Podle: K. Chaura, VNS IV, 1922, str. 153; N, č. 1582

289 P r a c h o v s k é s k á l y, okr. Jičín, 1939

Drobný nález, u. před 1085; asi 19 českých denárů

Vratislav II. **350**

Podle: R. Turek, Prachovské skály na úsvitě dějin, Praha, 1946, str. 59; N, č. 1495

290 P r o s t ě j o v, 1914

Hrobové nálezy, u. před 1092 ?; dva moravské denáry

Spytihněv II. **327**

Vratislav II. **333**

Podle: A. Gottwald, Pravěká sídliště a pohřebiště na Prostějovsku, 1924, str. 132 n.; N, č. 1689

- 291 **Předmostí**, okr. Přerov, 1894—95
 Hrobový nález, u. 1028—1061; jeden moravský denár
 Konrád I.
 a Ota I. **360**
 Podle: P. Radoměřský, Sb. NM IX-A, 1955, č. 2, str. 32; N, č. 1672
- 292 **Přítluky**, okr. Břeclav, 1952
 Hrobový nález, u. ok. 1061; jeden moravský denár
 Konrád I.
 a Ota I. **360**
 Podle: P. Radoměřský, Sb. NM IX-A, 1955, č. 2, str. 33; N, č. 1673
- 293 **Pustiměř**, okr. Vyškov, 27. 8. 1930
 Nález jednotl. mince při archeol. výzkumu, u. ok. 1125; jeden moravský denár
 Ota II. Černý **467**
 Podle: G. Skalský, NČČsl XI/XII, 1935/36, str. 95 n.; N, č. 1723
- 294 **Pustiměř**, okr. Vyškov, 28. 8. 1930
 Nález jednotlivé mince při archeol. výzkumu, u. ok. 1173; jeden český denár
 Vladislav II. **599**
 Podle: I. L. Červinka, ČVMSO XLV, 1932, str. 8; N, č. 1731
- 295 **Radonice n. Ohří**, okr. Louny, asi 1892
 Hrobový nález při archeol. výzkumu, u. ok. 1173; jeden čes. denár
 Vladislav II. **590**
 Podle: P. Radoměřský, Sb. NM IX-A, 1955, č. 2, str. 22; N, č. 1607
- 296 **Rakovník**, 1857
 Hromadný nález, u. před 1107; asi 400 českých a moravských denárů
 Bořivoj II. **413**{mnoho}, **414**{mnoho}, **415**{mnoho},
416{mnoho}, **417**{mnoho}, **418**{mnoho}
 Svatopluk **442**{1}
 Neurč. morav.
 minc. Podivín? **522**{1}
 Podle: Fiala, Č. D., str. 184; N, č. 1547
- 297 **Rakovice**, okr. Břeclav, 1886
 Hromadný nález, u. před 1130; asi 3000 mincí, z toho zachráněno asi 400 kusů
 České a moravské:
 Vratislav II. **337**{2}, **338**{3}, **339**{1}, **341**{1}, **342**{1}, **343**{1},
354{2}
 Boleslav Olom. **358**{1}
 Konrád I. **362**{1}, **363**{1}, **364**{4}, **365**{1}, **367**{5}
 Ota I. Sličný **371**{1}, **372**{2}, **375**{16}, **376**{64}, **377**{5}, **378**{3}

Břetislav II. a Vratislav II.	381 [165]
Břetislav II.	382 [10], 383 [195], 384 [1], 385 [5], 386 [309], 387 [1], 388 [2], 390 [13+x]
Oldřich	391 [1], 392 [1], 393 [28], 394 [1], 395 [3], 396 [1], 397 [1], 398 [7], 399 [11], 401 [1]
Mezivládí brněnské	402 [4], 403 [6], 404 [5], 405 [4], 406 [2], 407 [1]
Lutold	409 [6], 411 [1], 412 [3]
Bořivoj II.	420 [1], 422 [1]
Svatopluk	425 [1], 426 [1], 427 [21], 428 [1], 429 [1], 430 [2], 431 [4], 432 [7], 433 [33], 434 [1], 435 [2], 436 [3], 437 [10], 438 [1], 439 [1], 441 [6], 442 [1], 443 [8], 444 [17], 446 [11], 447 [3], 448 [64], 449 [1], 450 [1], 451 [9], 453 [1], 454 [1], 455 [1], 456 [1], 457 [7]
Ota II. Černý	469 [1], 470 [3], 472 [4], 473 [2], 474 [3], 475 [39], 476 [1], 477 [1], 478 [1], 479 [1], 480 [1], 481 [1], 482 [3], 483 [11], 485 [1], 486 [1]
Ota II. Černý a Spytihněv	487 [1], 488 [1], 489 [1] ?
Jindřich a Václav Olom.	491 [1]
Jindřich Olom.	492 [1], 493 [2], 494 [2]
Soběslav a Václav Olom.	495 [2]
Václav Olom.	496 [2], 497 [1]
Olomoucké blíže neurčené	502 [1], 503 [1], 504 [1], 506 [1]
Neurč. brněn.	507 [23], 508 [4], 509 [3]
Neurč. morav.	512 [38], 513 [1], 514 [4], 515 [1], 516 [2], 517 [1],
minc. Podivín?	518 [1], 519 [1], 520 [11], 521 [1], 525 [1], 526 [1], 527 [1]
Vladislav I.	528 [4], 530 [1], 531 [1], 533 [35], 536 [1], 540 [1]
Soběslav I.	563 [5], 564 [54], 565 [4], 566 [1], 567 [1], 568 [12], 570 [1]

Ostatní: jihoněmecké feniky [asi 800]

Podle: A. Luschin, WNZ XVIII, 1886, str. 305 n.; XIX, 1887, str. 175 n.;
XX, 1888, str. 47 n.; Fiala, Č. D., str. 188, str. 304, č. 868, str. 325,
č. 1189, str. 349, č. 1424; N, č. 1725

298 Rohatec, okr. Hodonín, 1951

Hrobové nálezy, u. 1055—1107; 3 moravské denáry, z toho jeden
neurčitelný

Svatopluk **456**

Ota II. Černý
a Spytihněv **490**

Podle: J. Halačka, NSb. I, 1953, str. 112; N, č. 1717

- 299 R o k y t n á, okr. Mor. Krumlov, 1928
 Nález jednotl. mince, u. ok. 1092; jeden moravský denár
 Konrád I. **361**
 Podle: I. L. Červinka, ČVMSO XLV, 1932, str. 7; N, č. 1694
- 300 R o z t o k y, okr. Praha-západ, 1861
 Hromadný nález, u. před 1173; značnější počet českých denárů
 Vladislav II. **590, 593, 600, 602, 603, 604, 611**
 Podle: Fiala, Č. D., str. 194, str. 374, č. 1683, str. 376, č. 1698; N,
 č. 1598
- 301 Ř e p o v, okr. Ml. Boleslav, 1924
 Hromadný nález, u. ok. 1092; asi 800 českých denárů jednoho typu
 Vratislav II. **354**
 Podle: K. Chaura, NČČsl I, 1925, str. 40 n.; N, č. 1522
- 302 Ř e v n i c e, okr. Praha-jih, 1876
 Hromadný nález, u. ok. 1092; 900 českých denárů
 Vratislav II. **350, 353, 354**
 Podle: Fiala, Č. D., str. 179; N, č. 1523
- 303 S a d s k á, okr. Nymburk, před 1888
 Nález jednotl. mincí, u. ok. 1100; dva české denáry
 Vratislav II. **347**
 Břetislav II. **389**
 Podle: PA XIV, 1888, str. 263; N, č. 1534
- 304 S e d l i č á n k y, okr. Brandýs n. L., ok. 1900
 Nález jednotl. mince, u. ok. 1189; jeden český denár
 Konrád Ota **640**
 Podle: K. Kadeřávek, NZ I, 1934, str. 26; N, č. 1614
- 305 S e n i c e, okr. Poděbrady, 1887
 Hromadný nález, u. po 1118; asi 1000 českých denárů
 Bořivoj II. **415(1), 418(1), 419(8), 421(8), 422(1), 423(32),**
424(316)
 Svatopluk **460(6)**
 Vladislav I. **534(8), 535(1), 536(1), 539(1), 542(2), 543(329),**
544(2), 545(57), 546(16), 547(59), 548(1)
 Podle: E. Fiala, WNZ XIX, 1887, str. 225 n.; týž, Č. D., str. 185; N,
 č. 1556
- 306 S e n i c e n a H a n é, okr. Litovel, 1921
 Nález jednotl. mince u. ok. 1055; jeden moravský denár
 Spytihněv II. **327**
 Podle: J. Smyčka, VNS IV, 1922, str. 150 n.; N, č. 1663

- 307 S k r a m n í k y, okr. Český Brod, 1912
Drobný nález, u. př. 1173; 3 české denáry
Vladislav II. **596**
Podle: N, č. 1599
- 308 S t a r ý P l z e n e c, okr. Plzeň, 1890
Nález jednotl. mince při archeol. výzkumu, u. ok. 1092; jeden český denár
Vratislav II. **354**
Podle: J. Ječný, NČČsl II, 1926, str. 128; N, č. 1528
- 309 S t a r ý P l z e n e c, okr. Plzeň, 30. 7. 1920
Nález jednotl. mince při archeol. výzkumu, u. ok. 1125; jeden český denár
Vladislav I. **552**
Podle: J. Ječný, NČČsl II, str. 128; N, č. 1577
- 310 S t a r ý P l z e n e c, okr. Plzeň, 31. 7. 1920
Nález jednotl. mince při archeol. výzkumu, u. ok. 1140; jeden český denár
Soběslav I. **573**
Podle: J. Ječný, NČČsl II, 1926, str. 129; N, č. 1587
- 311 S t a r ý P l z e n e c, okr. Plzeň, 17. 8. 1921
Nález jednotl. mince při archeol. výzkumu, u. ok. 1055; jeden český denár
Břetislav I. **322**
Podle: J. Ječný, NČČsl II, 1926, str. 129; N, č. 1483
- 312 S t a r ý P l z e n e c, okr. Plzeň, 18. 8. 1921
Nález jednotl. mince při archeol. výzkumu, u. po 1140; jeden český denár
Vladislav II. **587**
Podle: J. Ječný, NČČsl II, 1926, str. 129; N, č. 1592
- 313 S t a r ý P l z e n e c, okr. Plzeň, 25. 8. 1922
Nález jednotl. mince při archeol. výzkumu, u. po 1140; jeden český denár
Vladislav II. **587**
Podle: J. Ječný, NČČsl II, 1926, str. 129; N, č. 1591
- 314 S t a r ý P l z e n e c, okr. Plzeň, listopad 1922
Nález jednotl. mince při archeol. výzkumu, u. ok. 1055; jeden český denár
Břetislav I. **322**
Podle: J. Ječný, NČČsl II, 1926, str. 129; N, č. 1484

- 315 Starý Plzeňec, okr. Plzeň, 24. 7. 1925
Nález jednotl. mince při archeol. výzkumu, u. ok. 1140; jeden český denár
Soběslav I. **576**
Podle: J. Ječný, NČČsl II, 1926, str. 129; N, č. 1588
- 316 Stráž n. Než., okr. Jindřichův Hradec, před 1931
Patrně hromadný nález, u. před 1120; znám jen zlomek nálezu
Bořivoj II. **417, 419**
Podle: N, č. 1557
- 316a Sulejovice, okr. Litoměřice, 1957—58
Hrobový nález, u. ok. 1086; jeden český denár
Vratislav II. **353**
Podle: J. Sláma, NSb. X, 1968, str. 214; N —
- 317 Sušice, 1881
Hrobový nález, u. po 1061; jeden český denár
Vratislav II. **352**
Podle: P. Radoměřský, Sb. NM IX-A, 1955, č. 2, str. 24; N, č. 1508
- 318 Šaratice, okr. Slavkov, 1951
Hrobový nález, u. po 1061; jeden moravský denár
Konrád I. **365**
Podle: P. Radoměřský, Sb. NM IX-A, 1955, č. 2, str. 34; N, č. 1680
- 319 Škvorec, okr. Český Brod, 1872, [podle Fialy 1894]
Hromadný nález, u. ok. 1140; 360 českých denárů jednoho typu
Soběslav I. **577**
Podle: Fiala, Č. D., str. 192; N, č. 1589
- 320 Štítary, okr. Horšovský Týn, 1890
Hrobový nález, u. ok. 1086; jeden český denár
Vratislav II. **350**
Podle: P. Radoměřský, Sb. NM IX-A, 1955, č. 2, str. 24; N, č. 1509
- 321 Štrampouch, okr. Čáslav, před 1883
Nález jednotl. mince, u. ok. 1100; jeden český denár
Břetislav I. **322**
Podle: Kl. Čermák, PA XII, 1883, str. 359; N, č. 1535
- 322 Tábor (poblíže města), 1858—60
Hromadný nález, u. ok. 1092; značnější množství českých denárů
Vratislav II. **354**
Podle: Fiala, Č. D., str. 179; N, č. 1524

- 322a T u c h o r a z, okr. Český Brod, 1914
 Hromadný nález (?), u. ok. 1109; 9 českých denárů, patrně zbytek většího pokladu
 Břetislav II. **388**(2), **390**(1),
 Bořivoj II. **413**(1), **415**(5)
 Podle: J. Petrtyl, NSb. VI, 1960, str. 377; N —
- 323 U h e r s k ý B r o d, 1895
 Hromadný nález, u. ok. 1086; asi 1200 českých a moravských denárů, z toho zachováno 113 kusů
 Vratislav II. **348**, **350**
 Konrád I. a
 Ota I. Sličný **360**
 Podle: J. Smolík, PA XVII, 1896, str. 67 n.; N, č. 1681
- 324 U h e r s k ý B r o d, před 1928
 Drobné (?), občasně nálezy, u. ok. 1061; moravské denáry
 Konrád I. a
 Ota I. Sličný **360**
 Podle: I. L. Červinka, Slované na Moravě, 1928, str. 118; N, č. 1700
- 325 Ú h e r c e, okr. Louny, 1893
 Hrobový nález, u. ok. 1050—86; 3 české denáry, z toho určen jeden
 Vratislav II. **352**
 Podle: P. Radoměský, Sb. NM IX-A, 1955, č. 2, str. 24 n.; N, č. 1510
- 326 Ú n ě t i c e, okr. Praha-západ, okolo 1900
 Hrobový nález, u. ok. 1086; jeden český denár
 Vratislav II. **346**
 Podle: P. Radoměský, Sb. NM IX-A, 1955, č. 2, str. 25; N, č. 1511
- 327 V e l a t i c e, okr. Brno, 1939
 Hrobový nález, u. ok. 1061; jeden moravský denár
 Konrád I. a
 Ota I. Sličný **360**
 Podle: P. Radoměský, Sb. NM IX-A, 1955, č. 2, str. 35; N, č. 1674
- 328 V e l e h r a d, okr. Uherské Hradiště, před 1891
 Nález jednotl. mince, u. ok. 1087; jeden moravský denár
 Ota I. Sličný **376**
 Podle: I. L. Červinka, ČVMSO VIII, 1891, str. 15 n.; N, č. 1688
- 329 V í c e m i l i c e, okr. Bučovice, 1932—33
 [51] Hrobové nálezy, u. ve 2. polovině 11. stol.; ve 22 hrobech 13 českých a moravských denárů, z toho 2 denáry Břetislava I. velkého střížku a dále

Spytihněv II.	330
Bořivoj II. a Vratislav II.	359
Konrád I. a Ota I. Sličný	360
Ota I. Sličný	371, 372, 374, 376
Svatopluk	441

Podle: P. Radoměský, Sb. NM IX-A, 1955, č. 2, str. 35 n.; N, č. 1699

330 Vilémov, okr. Chotěboř, 1862 [?]

Hromadný nález, u. ok. 1175; asi 300 českých denárů

Vladislav II. **596, 602, 605, 608, 609, 610, 611, 612, 615, 616, 617**

Soběslav II. **619**

Podle: Fiala, Č. D., str. 194; N, č. 1609

331 Vinařice, okr. Kladno, 1931 a 1935

[52] Hrobové nálezy při archeol. výzkumu, u. ok. 1050 a ok. 1100; 3 české denáry, z toho jeden Břetislava I. velkého střížku a

Břetislav II. **388, 389**

Podle: P. Radoměský, Sb. NM IX-A, 1955, č. 2, str. 25; N, č. 1536

332 Vinohrad, okr. Praha-sever, v 80. letech 19. stol.

Drobný nález, u. po 1061; malé množství českých denárů

Vratislav II. **345, 346**

Podle: Fiala, Č. D., str. 173; N, č. 1491

333 Vitonice, okr. Prostějov, 1907

Hrobový nález, u. ok. 1061; jeden moravský denár

Vratislav II. **333**

Podle: P. Radoměský, Sb. NM IX-A, 1955, č. 2, str. 36; N, č. 1677

333a Vojovice, okr. Blonice, 1924

Nález jednotl. mince, u. př. 1107; jeden český denár

Bořivoj II. **413**

Podle: J. Hásková - J. Pomahač, NL XXI, 1966, str. 133; N —

333b Vraclavské hradiště, okr. Ústí n. Orli., 1968

Drobné nálezy při archeol. výzkumu, u. ok. 1055; snad zbytek většího pokladu, zachovány 3 české denáry, z toho jeden Břetislava I. většího střížku [Díl I., č. 317] a

Břetislav I. **322[2]**

Podle: J. Sláma - L. Hrdlička, NSb. X, 1968, str. 213; N —

334 Vrbová, okr. Mělník, před 1870

Drobný nález, u. ok. 1200; malý počet českých denárů

Konrád Ota **641**

Přemysl I. **653, 654, 660, 666**

Podle: Fiala, Č. D., str. 196; N, č. 1642

- 335 **Vysoké Mýto**, 1890
 Hromadný nález, u. po 1061; 170 až 210 českých denárů
 Vratislav II. **345, 346**
 Podle: Fiala, Č. D., str. 173 a str. 305, č. 884; N, č. 1492
- 336 **Zadražany**, okr. Nový Bydžov, 1888
 Hromadný nález, u. ok. 1109; asi 500 českých denárů
 Bořivoj II. **418**
 Svatopluk **460, 461, 462, 464**
 Podle: Fiala, Č. D., str. 184 a str. 341, č. 1378; J. Smolík, PA XIV, 1888, str. 417, 662; N, č. 1549
- 337 **Zbiroh**, okr. Rokycany, před 26. 9. 1823
 Hromadný nález, u. ok. 1061; větší množství českých denárů
 Spytihněv II. **330, 331**
 Podle: N, č. 1488
- 338 **Zbraslav**, okr. Praha-jih, 1882
 Drobný nález, u. po 1140; malé množství českých denárů
 Vladislav II. **589, 590, 605 ?**
 Podle: Fiala, Č. D., str. 186; N, č. 1593
 Poznámka: Fiala uvádí vyobrazení na tab. XVII-20, což je zřejmě omyl
- 339 **Znojmo**, 1950 a 1954
 Hrobové nálezy, u. ok. 1086—1112; ve dvou hrobech po jednom moravském denáru
 Ota I. Sličný **376**
 Lutold **409**
 Podle: P. Radoměský, Sb. NM IX-A, 1955, č. 2, str. 37; N, č. 1718
- 340 **Žalany**, okr. Teplice v Č., 1937
 Hrobové nálezy, u. 1061—86; ve 3 hrobech po jednom českém denáru
 Spytihněv II. **330**
 Vratislav II. **345, 353**
 Podle: P. Radoměský, Sb. NM IX-A, 1955, č. 2, str. 25 n.; N, č. 1512
- 341 **Želenice**, okr. Slaný, 1892
 Hrobový nález, u. ok. 1061; jeden český denár
 Spytihněv II. **331**
 Podle: P. Radoměský, Sb. NM IX-A, 1955, č. 2, str. 26; N, č. 1489
- 341a **Žinkovy**, okr. Blovice, r. ?
 Nález jednotl. mince při úpravě terénu v okolí zámku, u. př. 1230;
 Přemysl I. **659**
 Podle: J. Hásková - J. Pomahač, NL XXI, 1966, str. 133; N —

Zahraniční nálezy

- 342 Alatskivi, tartuský okr., Est. SSR, 1894
Hromadný nález (?), u. ok. 1090; známo 33 mincí
Česká [1]:
 Břetislav I. **322**
Ostatní: angl.[7], něm.[25]
Podle: Potin I, č. 82; Potin II, str. 188
- 343 Baldowice, pow. Synców, PLR, 1880
Hromadný nález, u. po 1060; 300 mincí, stříbrné placky a zlomky šperků
České a moravské [2]:
 Břetislav I. **322**
 Ota I. Sličný **376**
Ostatní: angl.[1], něm.[6], kříž.[asi 100], uher.[?]
Podle: Fiala, Č. D., str. 179 (jako Polský Vartemberg); WS IV, str. 43
- 344 Barwice, pow. Szczecinek, PLR, 1920
(59) Hromadný nález, u. po 1084; (1047+1) mincí
České a moravské [3], z toho 1 denár Jaromíra a
 Spytihněv II. **329**
 Vratislav II. **333**
Ostatní: angl.[18], dán.[7], ital.[0+1], něm.[399], kříž.[588], uher.
 (20), pomoř.[12]
Podle: WS II, str. 29 n.
- 345 Białęgi, pow. Chojna, PLR, 1890
(60) Hromadný nález, u. po 1051; (219+15) mincí
České [2+2], z toho (1+2) denárů Břetislava I. velkého střížku a
 Břetislav I. **324**
Ostatní: dán.[0+3], něm.[47+9], kříž.[165+1], uher.[6]
Podle: WS II, str. 30 n.
- 345a Dobrzyń - Okolica, pow. Lipno, PLR, 1910
(70) Hromadný nález, u. po 1060; 380 celých mincí a několik set úlomků
České [3+4], z toho (5+1) Boleslava II. a Břetislava I. velkého
střížku a zlomek:
 Břetislav I. **324**
Ostatní: angl.[14+5], něm.[225+14], kříž.[130+4], pol.[3], uher.
 (5+1)
Podle: WS III, str. 22

346 G d a ň s k - O r u n i a, PLR, 1900

Hromadný nález, u. po 1068; [410+146] mincí, 3 stříbrné placky, 2 kusy stříbrného drátu, 6 zlomků stříbrných šperků

Česká a moravská [1+1]:

Spytihněv II. **331**

Ota I. Sličný **369**

Ostatní: arab.[0+2], angl.[5+2], dán.[9+5], něm.[přes 181+36], křiž.[208+24], uher.[5+1], neurč.[23+8], barbar. a nečit. [10+8]

Podle: WS II, str. 42 n.

347 G d a ň s k - U j e š c i s k o, PLR, 1909

Hromadný nález, u. po 1068; [730+230] mincí, stříbrné placky a zlomky šperků. Neznámý počet českých mincí, mezi nimi i blíže nepopsané denáry Břetislava I., Spytihněva II. a Vratislava II. Moravská:

Ota I. Sličný **371**

Ostatní: řím.[1], angl.[?], dán.[?], arab.[0+5], něm.[?], křiž.[asi 450], uher.[?]

Podle: WS II, str. 44 n.

348 G ł o g ó w, PLR, 1839

Hromadný nález, u. ok. 1200; velké množství denárů 12. století České [?]:

Vladislav I. **555**

Ostatní: pol. [?]

Podle: WS IV, str. 46 n.

349 G r o b l a, pow. Bochnia, PLR, 1902

Hromadný nález, u. po 1087; (680+39) mincí, lité a sekané stříbro a stříbrné šperky

Česká a moravská [2]:

Vratislav II. **347**

Ota I. Sličný **370**

Ostatní: arab.[0+2], angl.[1], něm.[12+9], křiž.[657+27], uher. [8+1]

Podle: WS IV, str. 17

350 C h o t i n, černovická obl., Ukr. SSR, 1889

Hromadný nález, u. ok. 1240; známo [391+460] mincí

Česká [1]:

Přemysl I. **663**

Ostatní: něm.[848], fríz.[1], uher.[1]

Podle: Potin I, č. 364; Potin II, str. 190

- 351 **K o l g o l e m a**, novoladožský okr., leningrad. obl. SSSR, 1960
 Hromadný nález, u. ve 2. polovině 11. stol.; 5500 až 6000 mincí,
 zachováno přes 4500 kusů
 České (3):
 Spytihněv II. **330, 331**
 Ostatní: angl.[několik], franc.[1], ital.[3], něm.[?], dán.[?],
 uher.[?], vend.[několik]
 Podle: Potin I, č. 229; Potin II, str. 190
- 352 **L a d ě j n o e P o l e** III, leningrad. obl., SSSR, 1949
 [171] Hromadný nález, u. ok. 1095; 2871 mincí, odřezek stříbra, část li-
 tého stříbrného kusu a 2 zlomky tenkých kruhových plíšků
 České (3), z toho jeden Boleslava II., jeden Oldřicha a
 Břetislav I. **324**
 Ostatní: angl.[391], ir.[2], franc.[1], ital.[2], něm.[2433], dán.
 [30], nor.[2], napodob. byzant.[2], kuf.[5]
 Podle: Potin I, č. 220; Potin II, str. 190
- 353 **Ě a g o w i c a S t a r a**, pow. Opatów, PLR, 1962
 Hromadný nález, u. po 1061; [360+5] mincí a 55 kousků stříbra
 Moravská (1):
 Konrád I. a
 Ota I. Sličný **360**
 Ostatní: angl.[1], něm.[9+3], křiž.[347+2], uher.[2]
 Podle: WS IV, str. 22
- 354 **L u d o v i š ě c e** (Ludvinovo?), kobrinský okr., brestska obl., Bělorus-
 ká SSR, 1934
 Hromadný nález, u. 1060 až 1065; 651 mincí
 České (2):
 Spytihněv II. **330**
 Ostatní: angl.[7 nebo 8], ir.[1], ital.[2], něm.[583], dán.[12],
 uher.[2], vend.[3], kuf.[1]
 Podle: Potin I, č. 368; Potin II, str. 190
- 355 **M o s i n a**, pow. Szczecinek, PLR, okolo 1886
 [112] Hromadný nález, u. po 1055; mince a stříbrné šperky. Zachováno
 pouze 48 mincí
 České (3), z toho 2 denáry Břetislava I. velkého střížku a
 Spytihněv II. **330**
 Ostatní: ital.[1], něm.[12], křiž.[24], uher.[2], neurč.[6]
 Podle: WS II, str. 70 n.
- 356 **N a g i n š ě i n a** II, slancevský okr., leningrad. obl., SSSR, 1958
 Hromadný nález, u. po 1065; 1707 mincí

České (2):

Břetislav I. **324**

Ostatní: angl., ital., něm., dán., uher., kuf.

Podle: Potin I, č. 148; Potin II, str. 190

357 *Niederlandin I*, Kr. Angermünde, NDR, 1876

[116] Hromadný nález, u. po 1060; [870+270] mincí, stříbrné šperky celé i zlomky

České [7], z toho 4 denáry Břetislava I. velkého střížku a

Spytihněv II. **330**(3)

Ostatní: angl.(2), ir.(1), dán.(7), něm.(146 a zlomky), kříž.(478), uher.(21)

Podle: WS II, str. 74 n.

358 *Pegów*, pow. Trzebnica, PLR, 1927

[123] Hromadný nález, u. po 1063; 406 mincí

České a moravské (3), z toho 1 denár Břetislava I. vel. střížku a

Břetislav I. **322**

Vratislav II. **335**

Ostatní: angl.(3), něm.(30), kříž.(351), uher.(19), neurč.(?)

Podle: WS IV, str. 54 n.

359 *Plońsk*, PLR, 1869

[125] Hromadný nález, u. po 1061; více než 3000 mincí celých i zlomků, lité stříbro a stříbrné šperky

České a moravské (73), z toho 2 denáry Boleslava II., 1 denár Boleslava Chrabrého, 2 denáry Oldřicha, 35 denárů Břetislava I. velkého střížku a

Břetislav I. **322**(18), **324**(8)

Spytihněv II. **327**(1)

Vratislav II. **333**(1), **334**(3)

Nezjišť. olom. **357**(2)

Ostatní: angl.(153), ir.(2), dán.(23), švéd.(1), ital.(4), něm.(486 a přes 1000 přepálených), kříž.(500), pol.(2), uher.(46), neurč.(?), neraž. střížky (značný počet)

Podle: H. Dannenberg, BBl 6, 1871—73, str. 150 n. a str. 241 n.; WS III, str. 44 n.

360 *Polock*, vitebská obl., SSSR, 1910

Hromadný nález, u. ok. 1070; [142+13] mincí, stříbrné šperky, stříbrné slitky a sekané stříbro

Česká (1):

Břetislav I. **322**

Ostatní: angl.(13+3), něm.(114+8), dán.(12+2), uher.(2)

Podle: Potin I, č. 279; Potin II, str. 190

- 361 R a n n u II, Est. SSR, 1846
 Drobný nález, u. před. 1089; 2 mince
 Česká (1):
 Spytihněv II. **330**
 Ostatní: arcibisk. Köln(1)
 Podle: Potin I, č. 85; Potin II, str. 188
- 362 R j a p i n a, pylvaský okr., Est. SSR, 1933
 Hromadný nález, u. ok. 1090, 162 mincí, jedna stříbrná destička
 a 3 stříbrné závěsy
 Česká (1):
 Spytihněv II. **330**
 Ostatní: angl.[30], ital.[1], něm.[121], dán.[6], nor.[1], vend.[2]
 Podle: Potin I, č. 105; Potin II, str. 188
- 363 S ł u s z k ó w, pow. Kalisz, PLR, 1935
 Hromadný nález, u. po 1095; přes 13000 mincí celých i zlomků,
 stříbrné šperky
 České a moravské (0+3):
 Břetislav I. **322 ?**, **324 ?**
 Spytihněv II. **331**
 Vratislav II. **334**
 Ostatní: angl.[0+4], dán.[0+1], něm.[5+11], kříž.(asi 13000 ce-
 lých i zlomků), pol.[119+4], uher.[8+7]
 Podle: S. Suchodolski, MNZ 7, 1960, str. 27 n.; WS IV, str. 88 n.
- 364 S o k o l n i k i, pow. Dzierżoniów, PLR, 1883
 [144] Hromadný nález, u. po 1079; 164 mincí, 4 stříbrné placky a zlom-
 ky šperků
 České (4), z toho 3 denáry Břetislava I. velkého střížku a
 Spytihněv II. **330**
 Ostatní: angl.[9], ital.[1], něm.(asi 100), kříž.(asi 30), uher.[18]
 Podle: E. Bahrfeldt, ZfN 16, 1888, str. 94 n.; WS IV, str. 57 n.
- 365 S t o j k o w o, pow. Kołobrzeg, PLR, 1926
 [146] Hromadný nález, u. po 1047; původně kolem 500 mincí, z toho zná-
 mých asi 125, zachovaných [99+5]. Stříbrné placky, pruty, dráty,
 šperky celé i zlomky
 České a moravské (2), z toho jeden moravský denár Břetislava I.
 velkého střížku a
 Břetislav I. **322**
 Ostatní: arab.(?), angl.[3], dán.[9], něm.[75], kříž.[27+1], uher.
 [1], neurč.[3+4]
 Podle: WS II, str. 98 n.

- 366 **Stora Sojdeby**, Ksp. Fole, Gotland, Švédsko, 1910
 Hromadný nález, u. koncem 11. stol.; 2310 mincí a 51 kusů sekaného stříbra
 Česká (1):
 Břetislav I. **322**
 Ostatní: něm.[1376], angl.[803], arab.[80], dán.[28], ir.[10], byzant.[6], uher.[3], švéd.[2]
 Podle: Bror Schnittger, Silverskatten fran Stora Sojdeby, Fronvännan 10, 1915, str. 53 n.
- 367 **Strugienice**, pow. Łowicz, PLR, 1910
 [147] Drobný nález, u. po 1039; neznámý počet mincí
 České a moravské (2), z toho 1 zlomek moravského denáru Břetislava I. velkého střížku a
 Břetislav I. **324**
 Ostatní: něm.(17+7), křiž.(11+11)
 Podle: WS III, str. 54
- 368 **Tornegaard**, Ruthsker S., Bornholm, Dánsko, 1846
 [151] Hromadný nález, u. po 1050; asi 103 mincí
 České (?), z toho 1 denár Břetislava I. velkého střížku a
 Břetislav I. **322, 324**
 Ostatní: angl.[8], dán.[16], nizoz.[5], něm.[72], ital.[1], kuf.[1]
 Podle: J. Schráníl, NČČsl V, 1929, str. 49; Hauberg, str. 170; Fiala, Č. D., str. 171 a str. 290, č. 709
 Poznámka: Schráníl uvádí, že nález, popsáný Haubergem pod jménem Tornegaard, je totožný s nálezem, uvedeným u Fialy pod Ruthsker. Oba popisy nálezů však navzájem nesouhlasí, neboť zatím co Hauberg zaznamenává v nálezu pouze jedinou českou minci, mluví Fiala o větším počtu českých denárů Břetislava I., a to výhradně menšího střížku; přitom ale u denáru velkého střížku č. 709 na str. 290 uvádí jako naleziště Ruthsker.
- 369 **Ulesie**, pow. Legnica, PLR, 1880
 Hromadný nález, u. po 1061; přes 800 mincí, přepalované stříbro a zbytky šperků
 České (32):
 Břetislav I. **322, 324**
 Spytihněv II. **330, 332**
 Vratislav II. **345, 346**
 Ostatní: angl.[5], dán.[1], něm.(asi 135), křiž.[450], pol.[3], uher.[95], neurč.[mnoho]
 Podle: Fiala, Č. D., str. 173; WS IV, str. 59 n.
- 370 **Uznam - Wyspa II**, pow. Wolin, PLR, 1899
 Hromadný nález, u. po 1077; (106+53) mincí

- České [3+3], z toho [3+1] denárů Břetislava I. velkého střížku a
 Svytihněv II. **330**(zl)
 Vratislav II. **345**(zl)
 Ostatní: arab.[0+1], franc.[0+1], angl.[1+2], dán.[1+1], nor.
 [0+1], něm.[72+14], kříž.[18], uher.[11+5], neurč.[0+25]
 Podle: H. Dannenberg, ZfN 22, 1900, str. 266—276; WS II, str. 112 n.
- 371 V a l l ö, St. Taarnby, Bjeverskov H, Dánsko, 1837
 [157] Hromadný nález, u. po 1055; mince a sekané stříbro
 České (4), z toho 3 denáry Břetislava I. velkého střížku a
 Břetislav I. **322**
 Ostatní: angl.[152], dán.[77], nor.[1], ir.[3], nizoz.[195], lotrin.
 [3], franc.[1], švýc.[2], něm.[719], uher.[3], ital.[1], kuf.[2]
 Podle: J. Schráníl, NČČsl V, 1929, str. 49; Hauberg, str. 172
- 372 V i c h m j a z, novoladož. okres, leningrad. obl., SSSR, 1934
 [179] Hromadný nález, u. ok. 1090; 13398 mincí, stříbrné slitky a 10
 zlomků šperků
 České a moravské (11), z toho 1 denár Boleslava I., 1 denár Bo-
 leslava II., 3 denáry Břetislava I. velkého střížku a
 Břetislav I. **324**(5)
 Svytihněv II. **329**(1)
 Ostatní: angl.[147], franc.[4], ital.[4], něm.[12472], nor.[3], švéd.
 [3], uher.[27], západoevropské špat. stavu [498], kuf.[53]
 Podle: Potin I, č. 228; Potin II, str. 190
- 373 V o s s b e r g, Kr. Wolgast, NDR, 1883
 [158] Hromadný nález, u. po 1084; asi [8700+3000] mincí a jeden zlomek
 stříbrného šperku. Prohlédnuto asi 6000 mincí
 České a moravské [62], z toho 3 denáry Boleslava II., jeden denár
 Jaromíra, jeden Oldřicha, 35 denárů Břetislava I. velkého střížku a
 Břetislav I. **322, 323**
 Svytihněv II. **326, 327, 330**
 Vratislav II. **335, 336, 345, 347, 350**
 Ostatní: řím.[1], arab.[1 a několik zlom.], byz.[0+1], angl.[86+2],
 nor.[2], dán.[114], něm.[asi 4200], ital.[6], kříž.[1026], pol.
 [3], uher.[384]
 Podle: WS II, str. 113 n.; Fiala, Č. D., str. 303, č. 854 a č. 857
- 374 W a c h o w, Kr. Nauen, NDR, 1909
 Hromadný nález, u. po 1035; 150 mincí a stříbrné šperky
 Česká [1]:
 Břetislav I. **324**
 Ostatní: dán.(0+1), něm.(8 nebo více), kříž.(více než 100)
 Podle: WS P, str. 66

- 375 Z a b o r o w o, pow. Wolsztyn, PLR, 1871
 Hromadný nález, u. po 1055; 702 mincí
 Česká [1]:
 Spytihněv II. **330**
 Ostatní: angl.[1], dán.[?], něm.[?], kříž.[?], uher.[?], násl.[?]
 Podle: WS I, str. 71 n.
- 376 Z a k r z e w k o, pow. Sępólno Krajeńskie, PLR, 1913
 [164] Hromadný nález, u. po 1077; [613 + asi 435] mincí
 České a moravské [2+14], z toho 5 denárů Břetislava I. velkého
 střížku a
 Břetislav I. **324**
 Spytihněv II. **327, 331**
 Ostatní: arab.[0+2], angl.[0+10], dán.[1+9], něm.[237+187], kříž.
 (367+165+drobné úlomky), uher.6+9)
 Podle: WS II, str. 124 n.
- 377 Z ł o c h o w i c e, pow. Kłobuck, PLR, 1938
 Drobný nález, u. po 1059; [18+7] mincí, stříbrné šperky celé i
 zlomky a stříbrné placky
 České a moravské [2]:
 Spytihněv II. **331**
 Vratislav II. **335**
 Ostatní: angl.[1], dán.[1], něm.[6+4], kříž.[5], uher.[3], neurč.
 [0+3]
 Podle: WS IV, str. 29
- 378 Ż e l i s ł a w i e c II, pow. Gryfino, PLR, 1886
 [167] Hromadný nález, u. po 1061; [50+3] mincí
 České a moravské [3], z toho jeden denár Břetislava I. velkého
 střížku a
 Spytihněv II. **330**
 Vratislav II. **333**
 Ostatní: angl.[1], ital.[1], něm.[27+2], kříž.[12], uher.[2+1], ne-
 urč.[5]
 Podle: H. Dannenberg, ZfN 14, 1887, str. 248 n.; WS II, str. 126

XI. ABECEDNÍ REJSTŘÍK NALEZIŠŤ

Naleziště	Číslo	Naleziště	Číslo
Alatskivi, Est. SSR, 1894	342	Grobla, PLR, 1902	349
Baldowice, PLR, 1880	343	Haňovice, ČSSR, 1956	204a
Barwice, PLR, 1920	344	Heřmanův Městec, ČSSR, asi 1874	205
Bärwalde viz Barwice		Hlína, ČSSR, 1865	206
Belgen viz Białegi		Hodkov, ČSSR, 1961	207
Běšínov, ČSSR, 1927	180	Hodousice, ČSSR, 1931	208
Białegi, PLR, 1890	345	Holásky, ČSSR, 1925	209
Blansko, ČSSR, 1904	181	Horní Dunajovice, ČSSR, 1889	210
Bochnia viz Grobla		Horní Počáply, ČSSR, 1888	211
Brandýs n. L., ČSSR, 1874	182	Hořátev, ČSSR, 1899	212
Brno, ČSSR, 1895	183	Hořovice, ČSSR, ok. 1890	213
Brno, Polní ul., ČSSR, př. 1932	184	Hradec Králové, ČSSR, 1908	214
Brno, Pražská ul., ČSSR, 1866	185	Hradec Králové, ČSSR, 1929	215
Brod, ČSSR, 1936	186	Chotin, Ukr. SSR, 1889	350
Bříza, ČSSR, 1912	187	Chrudim, ČSSR, 1865	216
Budeč, ČSSR, 1929 a 1931	188	Chrudím, Střelecká ul., ČSSR 1922	217
Bzenec, ČSSR, př. 1932	189	Chvalnov, ČSSR, 1933	218
Bzenec, ČSSR, 1934	190	Ivančice, ČSSR, 1861	219
Čáslav, ČSSR, 1878	191	Jaroměř, ČSSR, 1912	219a
Čáslav, ČSSR, 1886—87	192	Jemnice, ČSSR, 1896	220
Čáslav, ČSSR, asi 1903	193	Jenfkovice, ČSSR, 1912?	220a
Čechy, ČSSR, př. 1896	194	Kamýk, ČSSR, 1860	221
Čechyně, ČSSR, 1953	195	Klobouky, ČSSR, 1928	222
Dačice, ČSSR, 1895	196	Kobeřice, ČSSR, 1927	223
Devín, ČSSR, 1921, 1933—37	196a	Kolgolema, SSSR, 1960	351
Dnespeky viz Nespeky		Kostomlaty, ČSSR, 1883	224
Dobrzyn-okolice, PLR, 1910	345a	Kramolín, ČSSR, 1958	225
Dolinky, ČSSR, v 80. l. 19. stol.	197	Ladějnoe Pole III, SSSR, 1949	352
Dolní Mokropsy I, ČSSR, 1861	198	Łagowica Stara, PLR, 1962	353
Dolní Mokropsy II, ČSSR, 1862	199	Lanštorf, ČSSR, 1933	226
Dolní Mokropsy III, ČSSR, 1885	200	Levý Hradec, ČSSR, 1889—92	227
Dolní Mokropsy IV, ČSSR, 1892	201	Levý Hradec, ČSSR, 1954	228
Dolní Věstonice, ČSSR, 1951—52	202	Libníkovice, ČSSR, asi 1906	228a
Dolny Łažyn viz Niederlan- dín I		Libotov, ČSSR, 1941	228b
Drahoraz, ČSSR, asi 1883	203	Lidice, ČSSR, 1883	229
Dubá, ČSSR, 1887	204	Litoměřice [okolí], ČSSR, r. ?	230
Dvůr Schwarzenberg viz Netolice		Litoměřice [okolí], ČSSR, v 70. letech 18. století	231
Gdańsk-Orunia, PLR, 1900	346	Loštice, ČSSR, 1910	232
Gdańsk-Szydlice viz Gdańsk-Ujesčisko		Ludvišče, Bělorus. SSR, 1934	354
Gdańsk-Ujesčisko, PLR, 1909	347	Malá Lhota, ČSSR, 1947	233
Glogów, PLR, 1839	348		

Naleziště	Číslo	Naleziště	Číslo
Máslovice, ČSSR, 1858	234	Praha 1, Hradčany, 22. 8. 1928	265
Mělník (okolí), ČSSR, př. 1941	235	Praha 1, Hradčany, 24. 6. 1929	266
Mimoň, ČSSR, 1895	236	Praha 1, Hradčany, 19. 3. 1930	267
Mítkovský mlýn, ČSSR, 1881	237	Praha 1, Hradčany, 21. 6. 1930	268
Modřany, ČSSR, r.?	238	Praha 1, Hradčany, 27. 5. 1931	269
Morašice, ČSSR, 1910	239	Praha 1, Hradčany, 22. 9. 1932	270
Morava [na nezn. místě], ČSSR, př. 1895	240	Praha 1, Hradčany, 9. 2. 1938	271
Mosina, PLR, ok. 1886	355	Praha 1, Josefov, ok. 1900	272
Mydlovary, ČSSR, ok. 1888	241	Praha 1, Kaple Sv. Martina, 1913	273
		Praha 1, Královská ul., 1877	274
		Praha 1, Křižová ul. viz Bílkova ul.	
Naginščina II, SSSR, 1958	356	Praha 1, Loretské nám., 1934—35	275
Němčice, ČSSR, 1877	242	Praha 1, Opatovická ul., 1875	276
Nespeky, ČSSR, 1917	243	Praha 1, Štěpánská ul., 1930	277
Netolice, ČSSR, 1850	244	Praha 1, Ungelt, 1951	278
Netolice, ČSSR, 1900	245	Praha 1, Václavské n., 1885—91	279
Neumětely, ČSSR, 1864	246	Praha 1, Valdštynská ul., 1857	280
Neustupov, ČSSR, 1914	247	Praha 1, Voršilská ul., v 70. letech 19. století	281
Niederlandin I, NDR, 1876	357	Praha 1, Železná ul., 1936	282
Nová Dědina, ČSSR, 1921	248	Praha 2, Na Slupi, př. 1895	283
Nový Herštejn, ČSSR, 1888	249	Praha 2, Vyšehrad, 1924	284
Očkov, ČSSR, př. 1895	249a	Praha 4, Krč, 1897	285
Ohra viz Gdaňsk-Orunia		Praha 6, Bílá Hora, 1885	286
Olomouc, ČSSR, 1840	250	Praha 10, Strašnice, r.?	287
Oprechtice viz Nový Herštejn		Praha-okolí, př. 1920	288
Otmíče, ČSSR, 1881	251	Prachovské skály, ČSSR, 1939	289
Otruby, ČSSR, 1852	252	Prostějov, ČSSR, 1914	290
Pallardiho hradisko, ČSSR, 1958	253	Předmostí, ČSSR, 1894—95	291
Pegów, PLR, 1927	358	Přítluky, ČSSR, 1952	292
Plešivec (vrch), ČSSR, 1923	254	Pustiměř, ČSSR, 27. 8. 1930	293
Ploňsk, PLR, 1869	359	Pustiměř, ČSSR, 28. 8. 1930	294
Poděbrady, ČSSR, 1914—18	254a	Radonice n. Ohří, ČSSR, asi 1892	295
Polock, SSSR, 1910	360	Rakovník, ČSSR, 1857	296
Polský Vartemberg viz Baldo- wice		Rakvice, ČSSR, 1886	297
Popice, ČSSR, 1968	255	Rannu II, Est. SSR, 1846	361
Praha 1, koncem 19. stol.	256	Rawicz viz Sokolníci	
Praha 1, Betlémská kaple, 1950	257	Rjapina, Est. SSR, 1933	362
Praha 1, Bílkova ul., 1863	258	Rohatec, ČSSR, 1951	298
Praha 1, Dušní ul. viz Bílkova ul.		Rokytná, ČSSR, 1928	299
Praha 1, Hradčany, 1925	259	Roztoky, ČSSR, 1861	300
Praha 1, Hradčany, 3. 9. 1926	260	Ruthsker viz Tornegaard	
Praha 1, Hradčany, 3. 11. 1926	261	Řepov, ČSSR, 1924	301
Praha 1, Hradčany, 15. 7. 1927	262	Řevnice, ČSSR, 1876	302
Praha 1, Hradčany, 25. 7. 1927	263		
Praha 1, Hradčany, 23. 3. 1928	264		

Naleziště	Číslo	Naleziště	Číslo
Sadská, ČSSR, př. 1888	303	Ulesie, PLR, 1880	369
Sedlčánky, ČSSR, ok. 1900	304	Usedom viz Uznam-Wyspa II	
Seemark viz Zakrzewko		Uznam Wyspa II, PLR, 1899	370
Senice, ČSSR, 1887	305	Ůherce, ČSSR, 1893	325
Senice na Hané, ČSSR, 1921	306	Ůnětice, ČSSR, ok. 1900	326
Sinzlow viz Żeliszlawiec II			
Slaný viz Lidice		Valdavská Niva viz Ulesie	
Skramníky, ČSSR, 1912	307	Vallö, Dánsko, 1837	371
Stuszków, PLR, 1935	363	Velatice, ČSSR, 1939	327
Sokolniki, PLR, 1883	364	Velehrad, ČSSR, př. 1891	328
Starý Plzenec, ČSSR, 1890	308	Vícemilice, ČSSR, 1932—33	329
Starý Plzenec, ČSSR, 30. 7. 1920	309	Vichmjaz, SSSR, 1934	372
Starý Plzenec, ČSSR, 31. 7. 1920	310	Vilémov, ČSSR, 1862 ?	330
Starý Plzenec, ČSSR, 17. 8. 1921	311	Vinařice, ČSSR, 1931 a 1935	331
Starý Plzenec, ČSSR, 18. 8. 1921	312	Vinoř, ČSSR, v 80. l. 19. stol.	332
Starý Plzenec, ČSSR, 25. 8. 1922	313	Vítonice, ČSSR, 1907	333
Starý Plzenec, ČSSR, listop. 1922	314	Vojovice, ČSSR, 1924	333a
Starý Plzenec, ČSSR, 24. 7. 1925	315	Vossberg, NDR, 1883	373
Stojkowo, PLR, 1926	365	Vraclavské hradiště, ČSSR, 1968	333b
Stora Sejdeby, Švédsko, 1900	366	Vrbno, ČSSR, př. 1870	334
Stráž n. Než., ČSSR, př. 1931	316	Vysoké Mýto, ČSSR, 1890	335
Strugienice, PLR, 1910	367		
Sulejovice, ČSSR, 1957—58	316a	Wachow, NDR, 1909	374
Sušice, ČSSR, 1881	317	Zaborowo, PLR, 1871	375
		Zadražany, ČSSR, 1888	336
Šarátice, ČSSR, 1951	318	Zachrašťany viz Zadražany	
Škvorec, ČSSR, 1872	319	Zakrzewko, PLR, 1913	376
Štítary, ČSSR, 1890	320	Zbiroh, ČSSR, př. 26. 9. 1823	337
Štrampouch, ČSSR, př. 1883	321	Zbraslav, ČSSR, 1882	338
		Zložchowice, PLR, 1938	377
Tábor (poblíže města), ČSSR, 1858—60	322	Znojmo, ČSSR, 1950 a 1954	339
Tornegaard, Dánsko, 1846	368		
Tuchoraz, ČSSR, 1914	322a	Žalany, ČSSR, 1937	340
		Želenice, ČSSR, 1892	341
Uherský Brod, ČSSR, 1895	323	Żeliszlawiec II, PLR, 1886	378
Uherský Brod, ČSSR, př. 1928	324	Žinkovy, ČSSR, r. ?	341a

XII. REJSTŘÍK DOMÁCÍCH NÁLEZŮ PODLE TERITORIÁLNÍHO ROZDĚLENÍ

České nálezy

180, 182, 186, 187, 188, 191, 192, 193, 194, 198, 199, 200, 201,
203, 204, 205, 207, 208, 211, 212, 213, 214, 215, 216, 217, 219a,
220a, 221, 224, 227, 228, 228a, 228b, 229, 230, 231, 234, 235,
236, 237, 238, 241, 242, 243, 244, 245, 246, 247, 249, 251, 252,
254, 254a, 256, 257, 258, 259, 260, 261, 262, 263, 264, 265, 266,
267, 268, 269, 270, 271, 272, 273, 274, 275, 276, 277, 278, 279,
280, 281, 282, 283, 284, 285, 286, 287, 288, 289, 295, 296, 300,
301, 302, 303, 304, 305, 307, 308, 309, 310, 311, 312, 313, 314,
315, 316, 316a, 317, 319, 320, 321, 322, 322a, 325, 326, 330, 331,
332, 333a, 333b, 334, 335, 336, 337, 338, 340, 341, 341a

Moravské nálezy

181, 183, 184, 185, 189, 190, 195, 196, 197, 202, 204a, 206, 209,
210, 218, 219, 220, 222, 223, 225, 226, 232, 233, 239, 240, 248,
250, 253, 255, 290, 291, 292, 293, 294, 297, 298, 299, 306, 318,
323, 324, 327, 328, 329, 333, 339

Slovenské nálezy

196a, 249a

XIII. PŘEHLED NALEZIŠŤ MINCÍ JEDNOTLIVÝCH PANOVNÍKŮ

Břetislav I. v Čechách

Domáci: 228a, 252, 287, 311, 314, 321, 333b

Zahran.: 342, 343, 345, 345a, 352, 356, 358, 359, 360, 363, 365, 366, 367,
368, 369, 371, 372, 373, 374, 376

Spytihněv II. na Moravě

Domáci: 204a, 290, 306

Zahran.: 344, 359, 372, 373, 376

Spytihněv II. v Čechách

Domáci: 193, 254, 265, 329, 337, 340, 341

Zahran.: 346, 351, 354, 355, 357, 361, 362, 363, 364, 369, 370, 373, 375,
376, 377, 378

Vratislav II. na Olomoucku

Domáci: 197, 219, 224, 229, 233, 239, 246, 254, 286, 290, 297, 333

Zahran.: 344, 358, 359, 363, 373, 377, 378

Vratislav II. v Čechách

Domáci: 182, 187, 188, 193, 197, 204, 205, 206, 208, 211, 212, 216, 224, 227, 229, 234, 238, 241, 243, 249a, 251, 254, 259, 263, 269, 272, 275, 284, 286, 289, 297, 301, 302, 303, 308, 316a, 317, 320, 322, 323, 325, 326, 332, 335, 340

Zahran.: 349, 369, 370, 373

Vratislav II. a Boleslav na Olomoucku

Domáci: 219

Blíže neurčené olomoucké (1055—1061)

Zahran.: 359

Boleslav na Olomoucku

Domáci: 297

Bořivoj II. a Vratislav II. na Olomoucku

Domáci: 215, 239, 329

Konrád I. a Ota I. na Brněnsku

Domáci: 206, 209, 222, 226, 234, 291, 292, 323, 324, 327, 329,

Zahran.: 353

Konrád I. na Brněnsku

Domáci: 184, 206, 209, 219, 223, 229, 234, 239, 279, 297, 299, 318

Ota I. Sličný na Olomoucku

Domáci: 181, 195, 206, 219, 229, 248, 286, 297, 328, 329, 339

Zahran.: 343, 346, 347, 349

Eufemie na Olomoucku

Domáci: 250

Břetislav II. a Vratislav II. na Brněnsku

Domáci: 229, 239, 297

Břetislav II. na Brněnsku

Domáci: 185, 286, 297

Břetislav II. v Čechách

Domáci: 186, 191, 208, 213, 224, 229, 235, 239, 246, 272, 286, 297, 303, 322a, 331

Oldřich na Brněnsku

Domáci: 218, 239, 297

Brněnské mezivládí

Domáci: 183, 297

Lutold na Znojemsku

Domáci: 239, 253, 297, 339

Bořivoj II. v Čechách

Domáci: 180, 188, 191, 198, 203, 208, 224, 231, 235, 242, 244, 246, 248, 249, 272, 286, 296, 297, 305, 316, 322a, 333a, 336

Svatopluk na Olomoucku

Domáci: 189, 190, 196, 196a, 202, 219, 229, 232, 239, 250, 286, 296, 297, 298, 329

Svatopluk v Čechách

Domáci: 191, 198, 208, 244, 246, 249, 305, 336

Ota II. Černý na Olomoucku

Domáci: 190, 191, 240, 248, 293, 297

Ota II. a Spytihněv na Brněnsku

Domáci: 297, 298

Jindřich a Václav na Olomoucku

Domáci: 191, 297

Jindřich na Olomoucku

Domáci: 191, 240, 297

Soběslav I. a Václav na Olomoucku

Domáci: 297

Václav na Olomoucku

Domáci: 190, 297

Olomoucké, blíže neurčené

Domáci: 190, 225, 297

Brněnské, blíže neurčené

Domáci: 286, 297

Neurčené moravské [Mincovna Podivín?]

Domáci: 194, 210, 239, 286, 296, 297

Vladislav I. na Olomoucku

Domáci: 202, 255, 297

Vladislav I. v Čechách

Domáci: 180, 191, 198, 199, 200, 207, 208, 227, 228b, 231, 240, 242, 244, 245, 247, 257, 260, 262, 268, 271, 273, 276, 277, 278, 281, 288, 297, 305, 309

Zahran.: 348

Soběslav I. na Olomoucku

Domáci: 297

Soběslav I. v Čechách

Domáci: 180, 192, 194, 199, 201, 228b, 231, 244, 256, 277, 283, 288, 297, 310, 315, 319

Vladislav II. v Čechách

Domáci: 194, 216, 220, 228, 228b, 231, 241, 247, 264, 266, 276, 277, 280, 285, 294, 295, 300, 307, 312, 313, 330, 338

Soběslav II. v Čechách

Domáci: 216, 258, 267, 270, 283, 330

Bedřich v Čechách

Domáci: 192, 214, 217, 230, 236, 237, 254a, 257, 261, 274, 282, 283

Konrád Ota v Čechách

Domáci: 217, 221, 237, 304, 334

Václav v Čechách

Domáci: 237

Jindřich Břetislav v Čechách

Domáci: 221, 237

Přemysl I. v Čechách

Domáci: 219a, 220a, 221, 237, 334, 341a

Zahran.: 350

XIV. SEZNAM LITERATURY POUŽITÉ V I. a II. DÍLU

- E. Bahrfeldt**, Nachträge zum Aufsätze vom Dr. Menadier: „Funde deutscher Münzen aus dem Mittelalter“, ZfN XVI, 1888, str. 94
- Zwei Denarfunde aus dem X. und XI. Jahrh. [Der Fund von Ulějno], Berlin 1894
 - Der Silberfund von Leissower Mühle, Berlin 1896
 - Der Hacksilberfund von Gralow, Berlin 1896
- F. Cach**, K denárům kněžny Eufemie, NZ VI, 1939, str. 143
- Studie korunovačního denáru Vratislava II. a denáru Boleslava Olomouckého, NZ VI, 1939, str. 155
 - Poznámky k denárům biskupa Vojtěcha Slavnickovce, NČČsl. XV, 1939, str. 5
 - Denáry Boleslava II. se jménem OTTO, NL I, 1945—46, str. 10
 - Otázka typu a varianty v numismatice, NL III, 1948, str. 45
 - Příspěvek k technice ražby českých denárů, NSb. I, 1953, str. 44
 - Tři nepublikované české denáry, NL XI, 1956, str. 166
 - Mince českého knížete Jaromíra, NSb. VI, 1960, str. 41
 - Poznámky k úvahám o chronologii nejstarších českých mincí, NL XXII, 1967, str. 40
 - Neznámý český denár z konce X. století, NL XXIII, 1968, str. 135
- K. Čermák**, Mohyly v Čechách [Nález Štrampouch], PA XII, 1883, str. 359
- Výzkumy a nálezy archeologické [Nález Čáslav], Čsl. letopisy musejní I, 1903, str. 95
- I. L. Červinka**, Slované na Moravě a říše Velkomoravská, Brno 1928
- Nálezy mincí z Moravy, zvl. otisk ČVMSO XLV, 1932
- H. Dannenberg**, Der Münzfund von Rummelsburg, BBI I, 1862, str. 13
- Der Münzfund von Simoitzel, BBI II, 1865, str. 150
 - Der Münzfund von Pionsk, BBI VI, 1871—73, str. 150, 241
 - Der Münzfund von Dobra, ZfN I, 1874, str. 348
 - Der Denarfund von Jarocin, ZfN VII, 1880, str. 146
 - Der Fund von Sinzlow, ZfN XIV, 1887, str. 248
 - Drei Münzfunde aus dem XI. Jahrhundert [Klein Roscharden, Polzin, Posen], ZfN XV, 1887, str. 291
 - Münzfunde aus Pommern. Der Denarfund von Züssow, ZfN XX, 1897, str. 122
 - Der Denarfund von Usedom, ZfN XXII, 1900, str. 266
 - Der Hacksilberfund von Mgowo, BBI NF II, 1905—6, str. 335; III, 1908—10, str. 165, 322
- E. Fiala**, Senitzer Münzfund, WNZ XIX, 1887, str. 225
- Beschreibung der Sammlung böhmischer Münzen und Medaillen des Max Donebauer, Praha 1888—90
 - Beschreibung böhmischer Münzen und Medaillen, I Band, Praha 1891
 - Nález Olobocký, PA XV, 1892, str. 47, 113, 175
 - České denáry, Praha 1895
 - Nález Čistěveský, PA XVII, 1896, str. 255, 337
 - Staré mincovny: Kouřim, Libice, Malín, Vratislav a Mělník, VNS III, 1921, str. 97
 - Denáry moravské dosud nepopsané, VNS IV, 1922, str. 152
 - Denáry Fridricha a Kunrata Otty, VNS IV, 1922, str. 153
 - Poznámky k nálezu Sitnickému, VNS V, 1923, str. 242
- A. Gottwald**, Pravěká sídliště a pohřebiště na Prostějovsku, 1924
- A. Gupieniec — T. i R. Kiersnowscy**, Wczesnośredniowieczne skarby srebrne z Polski środkowej, Mazowsza i Podlasia, Wrocław-Warszawa-Kraków, 1965
- F. Friedensburg**, Zwei Denarfunde aus dem 10. bis 11. Jahrhundert, ZfN XVII, 1890, str. 202

- J. Friedländer**, Der Fund von Obrzycko, Berlin 1844
— Der Fund von Althöfchen, Münzstudien VIII, Leipzig 1877, str. 267
- J. Friedländer - Olshausen**, Der Silberfund von Farve, Kiel 1850
- M. Haisig - R. Kiersnowski, - J. Reyman**, Wczesnośredniowieczne skarby srebrne z Małopolski, Śląska, Warmii i Mazur, Wrocław-Warszawa-Kraków, 1966
- J. Halačka**, Numismatické nálezy při archeologických výzkumech na Moravě v roce 1950 až 1951, NSb. I, 1953, str. 110
- J. Hásková**, K otázce plzeňské mincovny za knížete Jaromíra, NL XIX, 1964, str. 97
- J. Hásková - J. Pomahač**, Nálezy mincí na Žinkovsku, NL XXI, 1966, str. 129
- F. Hauberg**, Myntforhold og Udmyntninger i Danmark indtil 1146, København 1900
- J. Hlinka - L. Kraskovská - J. Novák**, Nálezy mincí na Slovensku II, SAV, Bratislava 1968
- J. Hellich**, Nálezy denarů Boleslava II. na Libici, NČČsl I, 1925, str. 38
- K. Chaura**, Denáry Vladislava I. a Soběslava I., VNS IV, 1922, str. 153
— O nálezu denarů Vratislava II. v Řepové, NČČsl I, 1925, str. 40
— Běšínovský poklad, NZ I, 1934, str. 7
— Padělky denarů Soběslava I., NZ II, 1935, str. 72
— Denáry vévody Vratislava II. z nálezu dnespeckého, NZ III, 1936, str. 167, 179, 194
— Denáry Spytihněva II. a vzácný denár Vratislava II. z nálezu na vrchu Plešivci, NZ V, 1938, str. 73
— Poklad z Choustníku, NZ V, 1938, str. 86, 96, 109, 125
— Denáry kněžny Alžběty, NZ VI, 1939, str. 191
— Nález denarů a sekaného stříbra, NZ VII, 1940, str. 46
— Nález denarů Jaromíra a Oldřicha, NZ VIII, 1942, str. 49, 62
- K. Chmielecki**, Drei unbekannte Münzfunde aus der Hacksilberzeit, Berliner Münzblätter XXIX, 1908, str. 133
- J. Iversen**, Der Fund von Minsk, BBl VI, 1871—73, str. 287
- W. Jażdżewski**, Wykopalisko jarocińskie, Poznań 1879
- J. Ječný**, České denáry nalezené na hradišti Staré Plzně, NČČsl II, 1926, str. 127
— Nález denarů Vladislava I. a II. u Neustupova, NČČsl II, 1926, str. 129
— Kouřimský nález denarů z první polovice XII. století, NČČsl V, 1929, str. 52
— Nález v Plzenci pod Hárkou, NČČsl IX, 1933, str. 110
- K. Kadeřávek**, Neznámý denár Kunrata Otty, NZ I, 1934, str. 26
- V. Katz**, Denár knížete Václava Svatého a denáry Soběslava Slavníkovce, VNS V, 1923, str. 202
— Mincmistr Jan, NČČsl I, 1925, str. 27
— O chronologii denarů Boleslava I. a Boleslava II., Praha 1935
— Nejstarší české mince, NČČsl XI/XII, 1935/36, str. 58
— Úvahy o chronologii českých denarů na počátku XI. století, Praha 1937
— Nález mincí a sekaného stříbra ze začátku 11. století v Kelči na Moravě (nepodepsáno), NČČsl XV, 1939, str. 10
- T. i R. Kiersnowscy**, Wczesnośredniowieczne skarby srebrne z Pomorza, Warszawa-Wrocław, 1959
- R. Kiersnowski**, Wczesnośredniowieczne skarby srebrne z Połabia, Wrocław-Warszawa-Kraków, 1964
- V. J. Klíma**, Příspěvek k chronologii denarů 12. století, NL VIII, 1953, str. 58
— Nález denáru Boleslava I. ve Starém Plzenci, NL XVI, 1961, str. 1
- J. Kučera**, Nález denáru knížete Fridřicha I., typ F. XVIII, 16 v Poděbradech, NSb. X, 1968, str. 214

- O. Kudrna**, Denár mylně připsovaný Soběslavu II., NL I, 1945—46, str. 13
 — Denáry vévody Jaromíra připsované Oldřichovi, „Museum Dr. O. Kudrny v Netolících“, Netolice 1948
- F. Kupido**, Die beiden Eibenschitzer Funde und das Münzrecht der mährischen Fürsten im 11. Jahrhundert, BBl V, 1870, str. 129
 — Der Rakwitzer Münzfund, ZfN XIV, 1888, str. 33
- A. Luschin von Ebengreuth**, Der Rakwitzer Münzfund, WNZ XVIII, 1866, str. 305; XIX, 1887, str. 175; XX, 1888, str. 47
- J. Menadier**, Funde deutscher Münzen aus dem Mittelalter, ZfN XV, 1887, str. 113
- J. Menadier - H. Nützel**, Der Denarfund von Birglau bei Thorn, ZfN XXI, 1898, str. 228
- Em. Nohejlová**, Denár kněžny Eufemie, NČČsl IV, 1928, str. 1
 — Královna Emma, (Královně, kněžny a velké ženy české), Praha 1941
- Em. Nohejlová-Prátová**, Nálezové okolnosti českých pokladů ze středověku i novověku, ČNM CXVI, 1947, odd. duchovědný, str. 63
 — Kilka uwag na temat najstarszych znalezisk denarów czeskich i współczesnych, znalezisk polskich, Wiadomości Numismatyczne VI, 1962, str. 133
 — Příspěvek k tematice obrazů na českých denárech 12. století, Sb. NM XXI-A, 1967, č. 4/5, str. 213
- J. Očenášek**, Nález denáru Vratislava II. u Malé Lhoty, Záhorská kronika XXV, 1947—48, str. 86
- J. Petryl**, Nálezy mincí na Chrudimsku, NČČsl XIX, 1950, str. 116
 — Denár Vratislava II. typu F IX, 1, NL XIII, 1958, str. 65
 — Denárový nález v Tucharazi, okr. Český Brod, NSb VI, 1960, str. 377
- J. L. Piš**, Hradiště na Levém Hradci, PA XIV, 1889, str. 579
 — Stará hradiště na středním Polabí, PA XV, 1891, str. 359
- J. Pošvár**, Moravská mincovna v Podvíně, NL IX, 1954, str. 7
- V. J. Potin**, Topografija nachodok zapadoevropejskich monět X-XIII věkov na territorii drevnej Rusi [Trudy Gossudarstv. Ermitaža tom IX], Leningrad 1967
 — Drevnaja Rus i evropejskije gossudarstva v X-XIII věkach, Leningrad 1968
- P. Radoměrský**, Varianty denárů Vladislava II. s hádkem, NL IV, 1949, str. 49
 — Počátky mincovnictví na Moravě, NL IV, 1949, str. 61
 — Příspěvek k mincovnictví knížete Bedřicha, NL V, 1950, str. 109
 — Zlomek prý jičínského nálezů českých denárů z konce 10. století, NČČsl XIX, 1950, str. 182
 — Olověná „scaetta“ z pražského hradu a příspěvek k počátkům českého mincovnictví, NL VI, 1951, str. 109
 — Peníze Kosmova věku, NČČsl XXI, 1952, str. 7
 — Emma Regina, ČNM CXXII, 1953, č. 2, str. 157
 — Obol mrtvých u Slovanů v Čechách a na Moravě, Sb. NM IX-A, 1955, č. 2, str. 3
 — Románská Praha ve světle nálezů mincí, ČNM CXXIV, 1955, č. 1, str. 14
 — Nálezy mincí v Čechách, na Moravě a ve Slezsku II, Údobí denárové [10.—12. století], ČSAV, Praha 1956
 — Příspěvek k počátkům moravského mincovnictví, MNZ, č. 1—2, 1956—57, str. 4
 — Olomouc — nejstarší přemyslovská mincovna na Moravě, MNZ č. 3, 1957, str. 5
 — Numismatické nálezy z mladší doby hradištní na Levém Hradci, MNZ č. 7, 1960, str. 12
 — Stříbrný poklad z 12. století z Prahy-Štěpánské ulice, NSb VI, 1960, str. 61
 — Nález přemyslovských denárů 12. století v Hodkově u Kutné Hory, Práce muzea v Kutné Hoře, 1964, seš. 3—4, str. 3
 — Studie o počátcích českého mincovnictví [I] — Nález českých denárů z 10. století v Poděbradech, NSb. IX, 1966, str. 11
 — Neznámý denár Břetislava I., ČNM CXXXV, 1966, oddíl historický, str. 185
 — K počátkům moravského mincovnictví feudálního období, Sborník I. Numismatického symposia, Brno 1966, str. 58

- K. Sedlák**, Nález denáru Spytihněva II. v Haňovicích u Litovle, NSb. V, 1958, str. 337
- J. Sejbal**, Moravský denár z kostrového hrobu v Holáskách, NL XII, 1957, str. 3
 — Poznámky k nálezu denárů v Morašicích, okr. Mor. Krumlov, ČMM XLII, 1957, str. 55
 — Neznámý moravský denár z Kramolínského hradiska, NL XVIII, 1963, str. 81
- B. Schnittger**, Silverskatten fran Stora Sojdeby, Fronvännan 10, 1915, str. 53
- J. Schráníl**, České denáry X.—XI. věku v nordických nálezech, NČČsl V, 1929, str. 47
- G. Skalský**, O nálezech, NČČsl I, 1925, str. 11
 — O denárech vyšehradských, NČČsl III, 1927, str. 172
 — Denáry pražského biskupa Vojtěcha Slavníkovece, NČČsl V, 1929, str. 26
 — Denáry se jménem Blagoty a Emmy, Sborník V. Novotného, Praha 1929, str. 65
 — Poznámky k nálezu mančickému, NČČsl VI, 1930, str. 119
 — Nález českých denárů z konce 10. století ve Staré Boleslavi, Brandýs n. Labem, 1932
 — Nejstarší české mince, NČČsl XI/XII, 1935—36, str. 31
 — Neznámé dosud denáry ze dvou moravských nálezů (Nález v Pustiměři), NČČsl XI/XII, 1935—36, str. 95
 — Výprava Břetislava I. do Polska a její význam, ČNM CXIII, 1939, str. 12
 — Český obchod 10. a 11. století ve světle nálezů mincí, NSb. I, 1935, str. 13
 — Referát k Radoměřského studii „Emma Regina“, NL IX, 1954, str. 92
 — Význam slavníkovského mincovnictví, NSb. II, 1955, str. 5
- G. Skalský a J. Schráníl**, Nález českých denárů a sekaného stříbra z prvních let 11. století, NČČsl VI, 1930, str. 29
- J. Sláma**, Denár Vratislava II. z pohřebiště v Sulejovicích, okr. Litoměřice, NSb. X, 1968, str. 214
- J. Sláma - L. Hrdlička**, Nález denárů na vraclavském hradišti, okr. Ústí n. Orł., NSb. X, 1968, str. 213
- J. Slaski - S. Tabaczyński**, Wczesnośredniowieczne skarby srebrne Wielkopolski, Warszawa-Wrocław, 1959
- J. Smolík**, Nález denarův v Čáslavi, PA XI, 1879, str. 101
 — Nález českých denarův a jejich rozbor (Mítkovský Mlýn), PA XI, 1881, str. 593, 641, 679
 — Zprávy a drobnosti (Nález Drahoraz), PA XII, 1884, str. 325, 327
 — Nález českých denarův a jejich rozbor (Nález Želčany), PA XII, 1884, str. 481, 554
 — Nález českých a českomoravských denarů u Rakvic na Moravě, PA XIII, 1886, str. 13, 337
 — Zprávy a drobnosti (Nález Zadražany), PA XIV, 1888, str. 417,
 — O dvou nálezech českých denarů (Nálezy Mimoň a Uh. Brod), PA XVII, 1896, str. 67
 — Denary úředlných knížat na Moravě, Rozpravy Čes. Akademie V, Praha 1896
 — Nález denarů v Chrástěanech u Čes. Brodu, Rozpravy Čes. Akademie VI, Praha 1897
 — Denary Boleslava I., Boleslava II., Boleslava III. a Vladivoje, Rozpravy Čes. Akademie VII, Praha 1899
 — Nález denarů v Ostroměři, PA XX, 1902—3, str. 509; XXI, 1904, str. 28
- J. Smyčka**, Denár Spytihněva, VNS IV, 1922, str. 150
 — Denár Svatopluka, VNS IV, 1922, str. 151
- J. Sobotka a J. Sejbal**, Palliardiho hradisko, výšinné sídliště z mladší doby hradištní datované mincemi, ČMM XLIV, 1959, str. 79
- K. Stronczynski**, Dawne monety polskie, Piotrów 1883
- S. Suchodolski**, Poklad z doby ranného středověku nalezený v obci Słuszkow, okr. Kalisz (Velkopolsko), MNZ č. 7, 1960, str. 27

- Czeskie wpływy na wyobrażenia polskich monet we wczesnym średniowieczu, *Wiadomości numismatyczne* VI, 1962, str. 199
- B. Svoboda**, Jaromírovy kouřimské ražby, *NL* XXIII, 1965, str. 137
- C. Šťastný**, Neznámé dosud denáry ze dvou moravských nálezů (Nález v Bzenci), *NČČsl* XI/XII, 1935—36, str. 94
- J. Šůla**, Byl Bořivoj II. úředním knížetem moravským?, *NL* XIX, 1964, str. 132
 - Matějzkova sbírka denárů a brakteátů v hořickém muzeu a jeho zápisy o nálezech v ní, *NSb*. IX, 1965—66, str. 291
 - Příspěvky k soupisu nálezů v severovýchodních Čechách I, *Krajské muzeum v Hradci Králové*, 1966
 - Denárový nález v Libotově a jeho význam, *NL* XXII, 1967, str. 1
- C. J. Thomsen**, *Der Munkegaard-Fund*, *BBl* III, 1866, str. 31
- R. Turek**, *Prachovské skály na úsvitě dějin*, Praha 1946
 - Nálezy mincí z doby pádu Libice, *NL* IX, 1954, str. 41
- K. Turnwald**, *České a moravské denáry a brakteáty*, Praha 1949
 - Nález t. zv. následního denáru na Libici, *NL* XI, 1956, str. 1
 - Příspěvek k otázce Jaromírova mincovnictví, *MNZ* č. 9, 1962, str. 20
 - Dodatek ke zprávě o nálezu denárů z X. století z Kórníku, *NL* XVIII, 1963, str. 71
- J. Unger**, Nález denáru neznámého typu a mladohradištní keramiky u Popic (okr. Břeclav), *MNZ* č. 12, 1970, str. 49
- M. A. Voigt**, *Beschreibung der bisher bekannten böhmischen Münzen und Medaillen I*, Praha 1771

XV. ZUSAMMENFASSUNG

Die Publikation „Nejstarší české mince I“ (Die ältesten böhmischen Münzen I), die zu Ende des Jahres 1970 erschien, behandelte die böhmischen Denarprägungen vom Beginn der Prägung bis zur Münzreform Břetislav's I. um das Jahr 1050. Sie behandelte somit die ganze sogenannte Epoche des grossen Schrötlings. Der hier vorgelegte II. Teil dieser Arbeit schliesst chronologisch unmittelbar an den I. Teil an und behandelt die böhmischen und mährischen Denare seit der Münzreform Břetislav's I. bis zum Beginn der Brakteatenprägung in Böhmen, also ungefähr bis zum Ende des 12. Jahrhunderts. Dieser Teil enthält somit die Böhmischen Denare aus der Zeit des kleinen Schrötlings und zwar sowohl die von böhmischen Fürsten in Prag geprägten Münzen, wie auch die Gepräge der mährischen Teilfürsten in den Gebieten von Olmütz, Brünn und Znaim.

Gegenstand der Behandlung sind sämtliche bis heute bekannten Typen dieser Münzen, die den einzelnen Regierungen und zwar in jener chronologischen Reihenfolge zugeteilt sind, die den neuesten Ergebnissen unserer numismatischen Forschung entspricht.

Im I. Abschnitt behandelt der Autor einige charakteristische Gegebenheiten der Denare mit kleinem Schrötling, besonders hinsichtlich der künstlerischen Seite, die hier während der ersten Hälfte des 12. Jahrhunderts sich zu einer ungewöhnlichen Vollkommenheit und einem hohen europäischen Niveau aufschwang. Weiters wird hier die Frage der Funktion dieser Münze behandelt, welche sich infolge des Niederganges des Handels in Nordeuropa soweit änderte, dass die böhmischen Münzen fast ausschliesslich zu inländischem Geld im Rahmen des böhmischen Staates wurden.

Behandelt werden auch die häufigen und beträchtlichen Schwankungen des inneren Wertes der Münzen, zu denen es unabhängig von ihrer vorzüglichen äusseren Form kam. Die Erneuerung der Münzen — *renovatio monetae* — wurde nunmehr häufig zur Erzielung eines Münzgewinns an Gewicht und auch am Feingehalt der Münzen verwendet. Wir finden hier manchmal bei Münzen eines und desselben Typus grosse Gewichtsunterschiede einzelner Exemplare, ja sogar verschiedene Schrötlingsgrössen, so das es zweifelhaft bleibt, ob wir es mit verschiedenen Nominalen zu tun haben oder nicht.

Die ungewöhnlich reiche Phantasie in der Konzeption der auf ganz kleinen Flächen der Münzen wiedergegebenen Münzbilder erforderte auch gewisse Aenderungen in der Münztechnik. Anstelle der früheren einfachen Punzen, die bei den Denarstempeln des 10. Jahrhunderts zur Zusammenstellung der Bilder und Umschriften verwendet wurden, kann hier eine reichere Gravierarbeit und die Verwendung komplizierterer Punzen zur Herstellung grösserer Teile der Münzbilder verfolgt werden. Die Münztätte war hier ersichtlich schon mit einer reichen Kollektion von Punzen der verschiedensten Formen und Grösse ausgestattet. Weiters ist festzustellen, dass im 12. Jahrhundert die einzelnen Buchstaben der

Umschriften nichtmehr durch Zusammensetzung einzelner einfacher Punzen erzeugt wurden, sondern dass ganze Buchstaben in die Stempel durch einen einzigen Punzen eingeschlagen wurden. Wir haben aber auch Anzeichen davon — und dies bei unseren Denaren beginnend ungefähr mit der Regierung Vladislav's II. — dass den Umschriften der Münzen bei der Prägung verhältnismässig geringe Aufmerksamkeit geschenkt wurde. Dies bedeutet, dass die Münzen in jener Zeit noch nach dem Münzbild und nicht nach der Umschrift genommen wurden.

Im II. Abschnitt behandelt der Autor die Seltenheit der böhmischen und mährischen Denare mit kleinem Schrötling. Sie waren im Vergleich mit älteren Denaren aus der Zeit der Fürsten mit Namen Boleslav bis zu Jaromír stets weniger selten und werden es in Zukunft auch bleiben. Es ist dies einerseits eine Folge der intensiveren Prägefähigkeit unserer Münzstätten im 11. und 12. Jahrhundert, andererseits geht dies auch aus dem Umstand hervor, dass diese späteren Denare das böhmische Staatsgebiet fast nicht verliessen und deshalb hier in heimischen Funden auch häufiger vorkommen; dadurch sind sie auch unseren Sammlern leichter zugänglich. Trotzdem sind aber auch unter unseren Denaren mit kleinem Schrötling Typen, die sehr selten vorkommen, ja manche sind Unikate. Dies gilt vor allem von den Denaren der mährischen Teilfürstentümer und da anzunehmen ist, dass die Münzproduktion dieser kleineren territorialen Gebiete im Vergleich mit den in Prag geprägten böhmischen Denaren stets geringer war, bleiben die mährischen Denare gegenüber den böhmischen Denaren im Durchschnitt stets die selteneren.

Der III. Abschnitt enthält Erklärungen zum eigentlichen Verzeichnis der Typen und Varianten (**siehe Abschnitt V.**):

- Die 1. Kolonne enthält die laufende Nummer der einzelnen Typen, wobei die Nummerierung an jene des I. Teiles anschliesst, damit Irrtümer bei der Zitierung dieses Werkes vermieden werden. Die Nummern entsprechen den Abbildungen auf den Tafeln, die als gezeichnete Abbildungen ausgeführt sind. (Siehe Abschnitt XVII.)
- Die 2. Kolonne enthält Zitate der wichtigsten Literatur und anderer Werke, in denen die Münze angeführt ist, gegebenenfalls auch die Quelle, aus der die Münze übernommen wurde.
- Die 3. Kolonne führt die Nummern der Fundorte an, wo die Münze vorkam. Diese Nummern entsprechen der Nummerierung der Münzfunde, unter der sie in den Fundbeschreibungen angeführt sind (siehe Abschnitt X).
- Die 4. Kolonne gibt in der ersten Zeile das Durchschnittsgewicht an, wobei in Klammern die Stückzahl angeführt ist, aus der es gewonnen wurde. In der zweiten Zeile sind die Gewichtsgrenzen angeführt, die bei diesen Münzen manchmal beträchtlich schwanken. Die Zahl in der dritten Zeile drückt die Seltenheit für Sammler aus. Es ist dies eine Verhältniszahl, aus der die Seltenheit und auch der Wert der Münze abgeleitet werden kann. Je höher die Zahl, umso seltener ist der betreffende Typ.

Die 5. Kolonne enthält Bemerkungen; hier sind auch allfällige Varianten angeführt, die auf kleine Verschiedenheiten der Zeichnung der Münzbilder zurückgehen.

Da im Verzeichnis der Typen die in chronologischer Reihenfolge angeführten böhmischen und mährischen Denare nicht von einander getrennt sind, ist nach dem Verzeichnis eine Übersicht der mährischen Denare nach ihrer territorialen Verteilung auf die einzelnen Teilfürstentümer eingeschalten [**siehe Abschnitt VI.**].

Zur raschen Übersicht in der hauptsächlichen Literatur dienen die Vergleichstabellen in den **Abschnitten VII, VIII und IX.**

Der IV. Abschnitt enthält Erklärungen zu den Fundbeschreibungen im **Abschnitt X.** Diese Fundbeschreibungen sind hier nach denselben Grundsätzen wie im I. Teil dieses Werkes verfasst. Hier sind daher nur solche Funde registriert, in denen die böhmischen Münzen nach den einzelnen Typen bestimmt wurden, somit nicht solche Funde, deren Münzen nur nach den Herrschern bestimmt wurden.

Die Fundorte sind in alphabetischer Reihenfolge angeführt und zwar zunächst die heimischen Funde, danach die Auslandsfunde. Die Münzfunde sind durchlaufend nummeriert, wobei die Nummerierung an jene der Münzfunde im I. Teil dieses Werkes anschliesst, um Irrtümer bei der Zitierung zu vermeiden. In jenen wenigen Fällen, in der der Fundort — **Im Zusammenhang mit dem Auftreten böhmischer Denare auf grossem Schrötling** — bereits im I. Teil angeführt wurde, ist hier unter der Nummer des Fundes in Klammern jene Nummer angeführt, unter welcher der Fund bereits im I. Teile angeführt wurde.

Bei jedem Fund ist das Jahr der Entdeckung angegeben, weiters seine Charakteristik — ob es sich um einen Schatzfund, einen kleinen Fund, Einzelfund oder Grabfund handelt. Weiters ist das wahrscheinliche Jahr seiner Verbergung sowie die allgemeine Zusammensetzung des Fundes nach Zahl der Münzen und gegebenenfalls anderen Gegenständen angeführt. Der böhmische Fundteil ist eingehend nach den einzelnen Herrschern und einzelnen Nummern der Münztypen angegeben. Soweit die Stückzahlen der einzelnen Typen bekannt sind, sind auch sie angegeben und zwar in Klammern. Ein allfälliger ausländischer Fundteil ist nach Ländern und der betreffenden Stückzahl vermerkt. Soweit in Klammern zwei Zahlen angegeben sind, bezeichnet die erste die Anzahl ganzer Münzen, die zweite die Zahl der Bruchstücke. Abschliessend sind die Quellen angeführt, aus denen die Fundbeschreibung stammt.

Der XI. Abschnitt enthält ein alphabetische Verzeichnis aller in diesem Teil bearbeiteten Münzfunde. Hier sind auch allfällige alte Bezeichnungen der Lokalitäten angegeben, unter Hinweis auf den neuen Namen.

Der XII. Abschnitt bringt ein Verzeichnis der einheimischen Münzfunde in der territorialen Aufteilung auf böhmische, mährische und slowakische Funde.

Der XIII. Abschnitt enthält eine Übersicht der Fundorte von Münzen der einzelnen Herrscher.

Im XIV. Abschnitt ist die bei der Bearbeitung des I. und II. Teiles benützte Literatur zusammengestellt.

Zum Abschluss sind der Publikation Karten beigelegt, in denen die Lage der einzelnen Fundorte verzeichnet ist (siehe Abschnitt XVIII.).

Übersetzt von Karel Castelin

XVI. SUMMARY

The publication entitled „Nejstarší české mince I“ (The earliest Bohemian coins I) which appeared at the end of 1970 dealt with the Bohemian denier coinage from the beginning of its issue up to the reform of the coinage under Břetislav I in 1050. It therefore dealt with the whole of the so-called "broad flan" period. The present second volume of this work carries on chronologically from the first and is concerned with the Bohemian and Moravian deniers from the reform Břetislav I up to the beginning of the bracteate series in Bohemia, that is up to about the end of the 12th century. This part therefore covers the Bohemian deniers of the "small flan" period comprising the coins struck by the Bohemian princes in Prague as well as the issues of the Moravian princelings in the districts of Olomouc, Brno and Znojmo.

Turning to the arrangement of the volume, all the hitherto recorded types of these coins are assigned to the particular reigns to which they belong and are set out according to the latest results of our numismatic research.

In the first chapter the author deals with some characteristic aspects of the small flan deniers paying particular attention to artistic features which during the first half of the twelfth century in this country achieved an unusual perfection and reached a high European standard. At this point the question of the function of these coins is also considered. This had changed to such an extent as a result of the decline in the commerce in northern Europe that the currency within boundaries of the Bohemian state was composed almost exclusively of indigenous coins.

The author also deals with the frequent and considerable fluctuations in the intrinsic value of the coins which occurred quite independently from their excellent appearance. Recoinage — *renovatio monetae* — was at this period often directed towards making a profit on the weight and fineness of the coins. We often find among coins of one and the same type great differences in the weight of individual specimens and also in the sizes of the flans so that it is uncertain whether or not we are dealing with different standards.

The unusually fertile imagination displayed in the conception of the coin-types used on these quite small flans called for changes in the technique of the manufacture. Instead of the earlier simple punches which had been used in the production of both inscriptions and types of the 10th century dies, an increased use of engraving and the employment of more complex punches in the preparation of larger parts of the type can be traced here. The mints were evidently already equipped with a rich collection of punches of different shapes and sizes. Moreover, it is established that in the 12th. century the individual letters of the inscription were no longer produced by a combination of several simple punches but that complete letters were struck onto the die by means of the single punch. We have also indications — in the case of our own deniers, beginning about the reign of Vladislav II — that relatively little attention was given

to the inscriptions of the coinage. This implies that at this time the coins were accepted on the strength of their type rather than their inscription.

In the second chapter the author deals with the rarity of the Bohemian and Moravian small-flan deniers. In comparison with the earlier deniers from the period of the princes with the name of Boleslav up to Jaromír they were consistently less rare and were to remain so thereafter. On the one hand this is a consequence of the more intensive activity of our mints in the 11th and 12th centuries and on the other it is a result of the fact that these later deniers almost never left Bohemian territory and for that reason occur in larger numbers in indigenous finds; thereby they are more easily accessible to our collectors. However, among our small-flan deniers there are some types which are seldom found and indeed many of them are unique. This applies especially to the deniers of the Moravian principalities and although it is accepted that the output of those smaller territorial areas was always lower in comparison with the Bohemian deniers struck at Prague, the Moravian deniers consistently remain on average rarer than the Bohemian deniers.

The third chapter sets out the actual catalogue of types and varieties. **(See also Chapter V)**

- Column 1 gives the running number of each particular type. The numbering follows on from that of the first volume so that mistakes in citation from this work will be avoided. These numbers conform to the numbers of the illustrations on the plates which are in the form of line drawings. (See Chapter XVII).
- Column 2 gives references to the standard works and to other publications in which the coin is mentioned and, where necessary, the source from which the coin is cited.
- Column 3 gives the number of the find-spot where the coin was discovered. These numbers are the same as those given to the finds in the descriptive list in Chapter X.
- Column 4 gives in the first line the average weight and, in brackets, the number of specimens from which the figure was derived. In the second line are given the upper and lower weight limits which in the case of these coins sometimes vary considerably. The number in the third line expresses the rarity for collectors. This is a relative figure from which the rarity and also the value of the coin may be deduced. The higher the number, the rarer is the type in question.
- Column 5 contains notes; also given here are possible variants which are quoted from small differences recorded in the drawings of the coins on the plates.

Although in the catalogue of types which are given in chronological order the Bohemian and Moravian deniers are not separated from one-another, a summary of the Moravian deniers arranged according to the territorial distribution of the individual principalities is inserted after the list. **(See Chapter VI).**

The parallel tables in **chapters VII, VIII and IX** present a rapid survey of the most important literature.

The fourth chapter contains explanatory notes on the descriptions of hoards given in chapter X. These descriptions of hoards are drawn up according to the same principles as in the first volume of this work. Accordingly there are listed here only those finds in which the Bohemian coins were indentified under particular types and not those finds in which the coins were only indentified by rulers.

The finds are arranged in alphabetical order, first the indigenous finds and then the foreign finds. The numbering of the finds in this volume follows on consecutively from the enumeration of the finds in the first volume in order to avoid errors in citation. In those few cases where the find — in the context of the inclusion of Bohemian broad-flan deniers — has already been dealt with in the first volume, the number under which it was previously discussed in the first volume is given here in brackets.

For each find the year of its discovery and other particulars are given — whether it was a treasure trove, a small find, a single find or a site find. In addition the probable year of its concealment is included along with details of the general composition of the find, the number of coins present and other information where this is necessary. The Bohemian element in each find is classified in detail under particular rulers and the individual numbers of the coin types present are given. Further, the number of coins of each particular type is given in brackets where this is known. Any foreign element which may be present is classified only into countries with the number of specimens concerned in each case also given. In addition two numbers are given in brackets: the first indicates the total number of complete coins present, the second the number of fragments. Finally, the sources from which the details of the finds have been taken are given.

The eleventh chapter contains an alphabetical list of all the finds discussed in this volume.

The twelfth chapter contains an inventory of indigenous finds divided up on a territorial basis into finds made in Bohemia, finds made in Moravia and finds made in Slovakia.

The thirteenth chapter provides a survey of the find-spots of coins of the individual rulers.

The fourteenth chapter contains the bibliography of the I. and II. part of this work.

Lastly, there is appended to the publication maps on which the position of the various find-spots are indicated. (See Chapter XVIII.).

Translated by Marion M. Archibald

Poznámky

XVII. VYOBRAZENÍ MINCÍ

Panovník	č.
Břetislav I.	322—326
Spytihněv II.	327—332
Vratislav II.	333—354
Vratislav II. a Boleslav na Olomoucku	355
Nezjištěné olomoucké z let 1055—61	356, 357
Boleslav Olomoucký	358
Bořivoj II. a Vratislav II. na Olomoucku	359
Konrád I. a Ota I. Sličný na Brněnsku	360
Konrád I. na Brněnsku	361—368
Ota I. Sličný na Olomoucku	369—378
Eufemie na Olomoucku	379, 380
Břetislav II. a Vratislav II. na Brněnsku	381
Břetislav II.	382—390
Oldřich Brněnský	391—401
Brněnské mezivládí	402—407
Lutold Znojemský	408—412
Bořivoj II.	413—424
Svatopluk	425—466
Ota II. Černý na Olomoucku	467—486
Ota II. Černý a Spytihněv na Brněnsku	487—490
Jindřich a Václav Olomoucký	491
Jindřich Olomoucký	492—494
Soběslav I. a Václav Olomoucký	495
Václav Olomoucký	496, 497
Olomoucké ražby blíže neurčené	498—506
Brněnské ražby blíže neurčené	507—509
Moravské ražby blíže neurčené (mincovna Podivín?)	510—527
Vladislav I.	528—562
Soběslav I.	563—586
Vladislav II.	587—617
Soběslav II.	618—621
Bedřich	622—638
Konrád Ota	639—643
Václav	644, 645
Jindřich Břetislav	646—651
Vladislav III. Jindřich	652
Přemysl I.	653—666



322



323



324



325



326



327



328



329



330



331



332



333



334



335



336



**Břetislav I. v Čechách č. 322—326, Svytlah II. na Olomoucku č. 327—329,
Svytlah II. v Čechách č. 330—332, Vratislav II. na Olomoucku č. 333—336.**



337



338



339



340



341



342



343



344



345



346



347



348



349



350



351



Vratislav II. na Olomoucku č. 337–344, Vratislav II. v Čechách č. 345–351.



352



353



354



355



356



357



358



359



360



361



362



363



364



365



366



**Vratislav II. v Čechách č. 352–354, Vratislav II. a Boleslav na Olomoucku č. 355,
bliže neurčené olomoucké č. 356, 357, Boleslav na Olomoucku č. 358,
Bořivoj II. a Vratislav II. na Olomoucku č. 359, Konrád I. a Ota I. na Brněnsku č. 360,
Konrád I. na Brněnsku č. 361–366.**



367



368



369



370



371



372



373



374



375



376



377



378



379



380



381



Konrád I. na Brněnsku č. 367, 368, Ota I. na Olomoucku č. 369—378,

Eufemie na Olomoucku č. 379, 380,

Břetislav II. a Vratislav II. na Brněnsku č. 381.



382



383



384



385



386



387



388



389



390



391



392



393



394



395



396



**Břetislav II. na Brněnsku č. 382—387, Břetislav II. v Čechách č. 388—390,
Oldřich na Brněnsku č. 391—396.**



397



398



399



400



401



402



403



404



405



406



407



408



409



410



411



Oldřich na Brněnsku č. 397—401, brněnské mezivládí č. 402—407,

Lutold na Znojemsku č. 408—411.



412



413



414



415



416



417



418



419



420



421



422



423



424



425



426



Lutold na Znojmsku č. 412, Bořivoj II. č. 413—424,

Svatopluk na Olomoucku č. 425, 426.



427



428



429



430



431



432



433



434



435



436



437



438



439



440



441



Svatopluk na Olomoucku č. 427—441.



442



443



444



445



446



447



448



449



450



451



452



453



454



455



456



Svatopluk na Olomoucku č. 442—456.



457



458

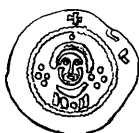

459



460



461



462



463



464



465



466



467



468



469



470



471



**Svatopluk na Olomoucku č. 457—459, Svatopluk v Čechách č. 460—466,
Ota II. Černý na Olomoucku č. 467—471.**



472



473



474



475

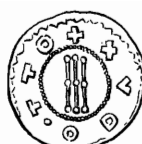

476



477



478



479



480



481



482



483



484



485



486



Ota II. Černý na Olomoucku č. 472—486.



487



488



489



490



491



492



493



494



495



496



497



498



499



500



501

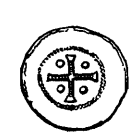

Ota II. a Spytihněv na Brněnsku č. 487–490. Jindřich a Václav na Olomoucku č. 491.
 Jindřich na Olomoucku č. 492–494, Soběslav I. a Václav na Olomoucku č. 495.
 Václav na Olomoucku č. 496, 497, olomoucké, blíže neurčené č. 498–501.



502



503



504



505



506



507

508

509

510

511



512

513

514

515

516



**olomoucké, blíže neurčené č. 502—506, brněnské, blíže neurčené č. 507—509,
neurčené moravské (mincovna Podivín?) č. 510—516.**



517



518



519



520



521



522



523



524



525



526



527



528



529



530



531



neurčené moravské (mincovna Podivín?) č. 517—527,

Vladislav I. na Olomoucku č. 528—531.



532



533



534



535



536



537



538



539



540



541



542



543



544



545



546



Vladislav I. na Olomoucku č. 532, 533, Vladislav I. v Čechách č. 534—546.



547



548



549



550



551



552



553



554



555



556



557



558



559



560



561



Vladislav I. v Čechách č. 547—561.



562



563



564



565



566



567



568



569



570



571



572



573



574



575



576



**Vladislav I. v Čechách č. 562, Soběslav I. na Olomoucku č. 563—569,
Soběslav I. v Čechách č. 570—576.**



577



578



579



580



581



582



583



584



585



586



587



588



589



590



591



Soběslav I. v Čechách č. 577—586, Vladislav II. č. 587—591.



592



593



594



595



596



597



598



599



600



601



602



603



604



605



606



Vladislav II. č. 592—606.



607



608



609



610



611



612



613



614



615



616



617



618



619



620



621



Vladislav II. č. 607—617, Soběslav II. č. 618—621.



622



623



624



625



626



627



628



629



630



631



632



633



634



635



636



Bedřich č. 622—636.

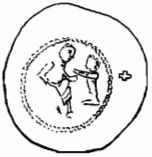

637



638



639



640



641



642



643



644



645



646



647



648



649



650



651



Bedřich č. 637, 638, Konrád Ota č. 639—643, Václav č. 644, 645,

Jindřich Břetislav č. 646—651.



652



653



654



655



656



657



658



659



660



661



662



663



664



665



666



Vladislav III. Jindřich č. 652, Přemysl I. č. 653—666.



667



668



Přemysl I. č. 667, 668.

XVIII. MAPKY NALEZIŠŤ

Domáci nálezy

Ruské nálezy

**Polské, německé,
dánské a švédské
nálezy**

PRAŽSKÉ NÁLEZY

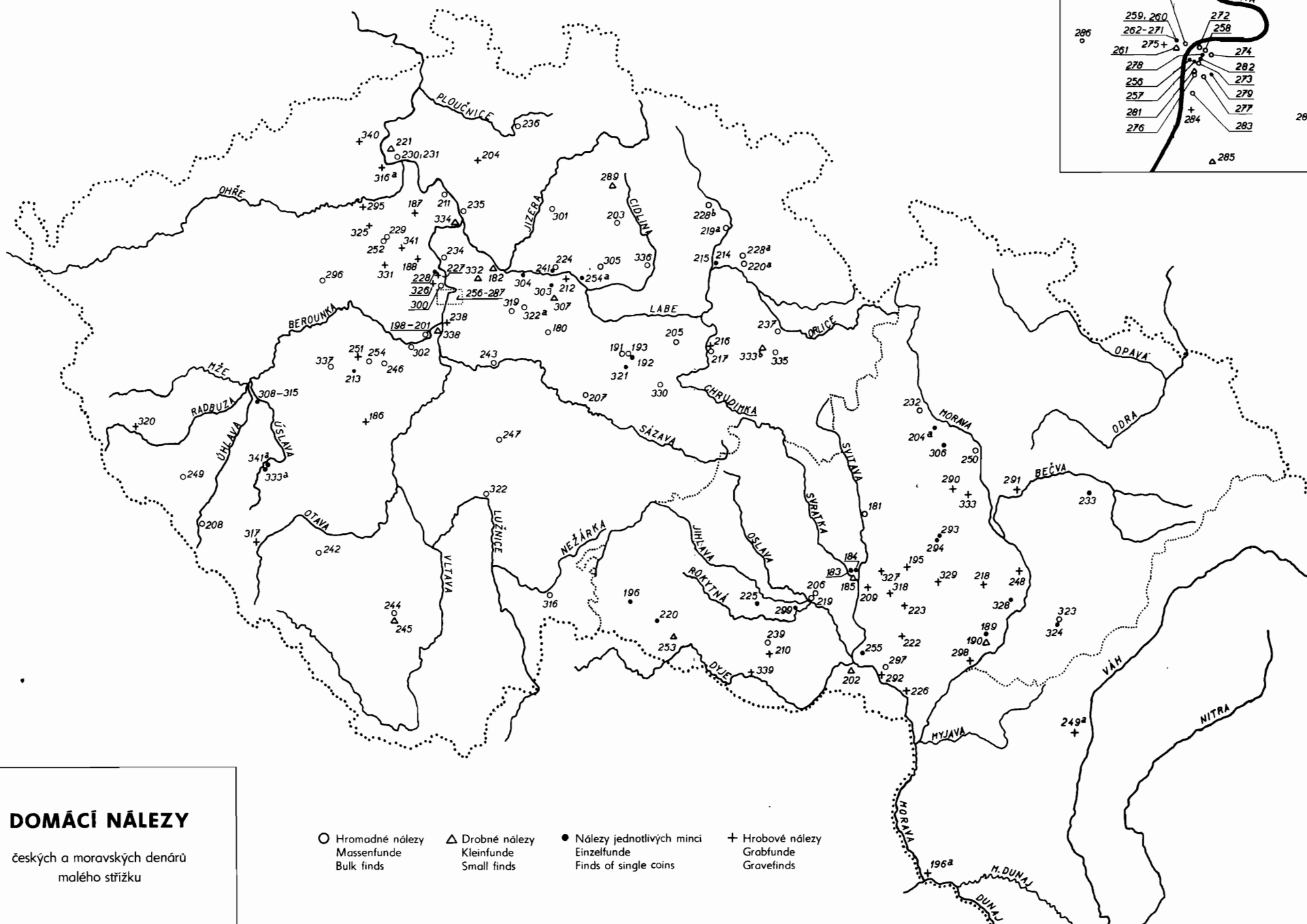
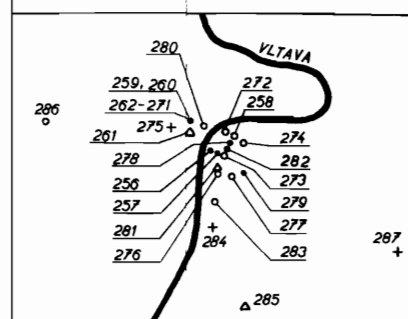

DOMÁCÍ NÁLEZY

českých a moravských denárů
malého střížku

- Hromadné nálezy
Massenfunde
Bulk finds
- △ Drobné nálezy
Kleinfunde
Small finds
- Nálezy jednotlivých mincí
Einzelfunde
Finds of single coins
- + Hrobové nálezy
Grabfunde
Grave finds

